

## GSD HOLDİNG ANONİM ŞİRKETİ'NDEN

**ÇIKARILMIŞ SERMAYEMİZİN 80.000.000 YENİ TÜRK LİRASI NAKİT KARŞILIĞI, 120.000.000 YENİ TÜRK LİRASI'NDAN 200.000.000 YENİ TÜRK LİRASI'NA ARTIRILMASI VE NAKİT KARŞILIĞI ARTIRILAN SERMAYEYİ TEMSİL EDECEK PAYLARIN SATIŞI İLE İLGİLİ İZAHNAMEDİR.**

**BU SERMAYE ARTIRIMI NEDENİYLE ÇIKARILACAK PAYLAR SERMAYE PİYASASI KURULU'NCA 16/03/2006 TARİH VE 18/252 SAYI İLE KAYDA ALINMIŞTIR. ANCAK KAYDA ALINMA ORTAKLIĞIMIZIN VE PAYLARININ KURUL VEYA KAMUCA TEKEFFÜLÜ ANLAMINA GELMEZ.**

**SERMAYE PİYASASI KANUNU UYARINCA, İZAHNAME VE EKLERİ İLE ŞİRKÜLERLERDE YER ALAN BİLGİLERİN GERÇEĞİ DÜRÜST BİR BİÇİMDE YANSITMASINDAN İHRAÇÇILAR SORUMLUDUR. ANCAK, KENDİLERİNDEN BEKLENEN ÖZENİ GÖSTERMEYEN ARACI KURULUŞLARA DA ZARARIN İHRAÇÇILARA TAZMİN ETTİRİLEMİYEN KISMI İÇİN MÜRACAAT EDİLEBİLİR. BAĞIMSIZ DENETİM KURULUŞLARI İSE, DENETLEDİKLERİ MALİ TABLO VE RAPORLARA İLİŞKİN OLARAK HAZIRLADIKLARI RAPORLARDAKİ YANLIŞ VE YANILTICI BİLGİ VE KANAATLER NEDENİYLE DOĞABİLECEK ZARARLARDAN HUKUKEN SORUMLUDUR.**

**Diğer Kamu Kurumlarından Alınan Görüşler:** GSD Holding A.Ş.'nin Yönetim Kurulu Üyeleri hakkında açılan ve yargılaması devam eden kamu davasına ilişkin bilgi, izahnamenin VIII/4 bölümünde yer almaktadır.

### I. ORTAKLIĞIMIZ HAKKINDA BİLGİLER

#### A. TANITICI BİLGİLER

1.	Ticaret Unvanı	:	GSD HOLDİNG A.Ş.
2.	Merkez ve Şube Adresleri	:	Aydınevler Mahallesi İnönü Caddesi Gökçe Sokak GSD Binası No:14 Küçükyalı 34854 Maltepe İstanbul Şube yoktur.
3.	Fiili Yönetim Yeri (Adresi)	:	Aydınevler Mahallesi İnönü Caddesi Gökçe Sokak GSD Binası No:14 Küçükyalı 34854 Maltepe İstanbul
4.	Tescil Tarihi, Sicil Numarası ve Ticaret Sicil Memurluğu	:	8 Ekim 1986, 227569/175132 İstanbul Ticaret Sicil Müdürlüğü
5.	Süresi	:	Süresiz
6.	Bilinen Ortak Sayısı	:	Payları nama yazılı olan ve İMKB'de işlem görmeyen ortaklar 15 gerçek kişi ve 59 tüzel kişidir. Şirket'in Merkezi Kayıt Kuruluşu kayıtlarındaki hamiline yazılı pay sahibi sayısı 30.01.2006 itibariyle 6851'dir.
7.	Ortaklığın Tabi Olduğu Yasal Mevzuat	:	T.C. Kanunları

8.	<b>Kuruluş Amacı (Faaliyet Konusu)</b>	:	<b>Şirket Anasözleşmesi'nin Amaç ve Konu başlıklı 4.maddesinde belirtilen holding faaliyetleri</b>
----	--	---	--

## B. MEVCUT SERMAYE VE PAYLAR İLE İLGİLİ BİLGİLER

1.	<b>i) Kayıtlı Sermaye Tavanı</b>	:	<b>250.000.000 YTL</b>
	<b>ii) Çıkarılmış Sermayesi</b>	:	<b>120.000.000 YTL</b>

2.	<b>Son iki olağan genel kurul toplantısı ve son durum itibariyle ödenmiş sermayenin %5 ve fazlasına sahip ortaklar ile tüzel kişi ve yabancı ortaklar arasında dağılımı:</b>
----	--

Ortağın; Ticaret Unvanı/ Adı Soyadı	Sermaye Payı					
	13/05/2004		13/05/2005		31/12/2005	
	(YTL)	(%)	(YTL)	(%)	(YTL)	(%)
M.TURGUT YILMAZ	9.321.217,69	11,652%	10.115.446,07	12,644%	16.658.476,97	13,882%
GSD YATIRIM BANKASI A.Ş.	2.693.970,21	3,367%	2.693.971,00	3,367%	4.040.956,50	3,367%
BİRAND GİYİM SANAYİ TİC. A.Ş.	794.226,63	0,993%	794.226,63	0,993%	-	-
GSD DIŞ TİCARET A.Ş.	669.768,93	0,837%	669.768,00	0,837%	1.004.652,00	0,837%
GSD EĞİTİM VAKFI	365.612,61	0,457%	365.612,00	0,457%	548.418,00	0,457%
DELTA HOLDİNG A.Ş.	79.427,33	0,099%	79.427,32	0,099%	-	-
NAMA YAZILI ORTAKLAR	96,28	0,000%	93,44	0,000%	140,16	0,000%
DELTA DERİ GİYİM SAN. TİC. A.Ş.	794.226,63	0,993%	1,28	0,000%	-	-
DİĞER ORTAKLAR(*)	65.281.453,68	81,602%	65.281.454,26	81,602%	97.747.356,37	81,456%
<b>TOPLAM</b>	<b>80.000.000,00</b>	<b>100,000%</b>	<b>80.000.000,00</b>	<b>100,000%</b>	<b>120.000.000,00</b>	<b>100,000%</b>

(\*) T. Garanti Bankası A.Ş.'nin Sermaye Piyasası Kurulu'nun Seri:VIII, No: 39 sayılı Tebliği uyarınca ve müşterisinin talimatı ile 03.01.2006 tarihinde yaptığı özel durum açıklamasına göre; DWS Investment S.A.,Luxembourg/DWS Turkey/Europe Convergence Equities/Osteuropa Funds'a ait T. Garanti Bankası A.Ş. nezdindeki hesaplardaki GSD Holding A.Ş. pay bakiyesi, 06.12.2005 itibariyle ödenmiş sermayenin %5,67'sine ulaşmıştır.

3.	<b>Sermayedeki veya toplam oy hakkı içindeki payları %5 ve fazlası olan gerçek kişi ortakların birbiriyle akrabalık ilişkileri:</b> Sermayedeki veya toplam oy hakkı içindeki payları %5 ve fazlası olan tek bir gerçek kişi ortak vardır.
----	--

4.	<b>Sermayeye dolaylı yoldan sahip olan gerçek ve tüzel kişilerin;</b>
----	---

Şirket Yönetim Kurulu Başkanı M.Turgut Yılmaz'ın, GSD Holding A.Ş.'nde doğrudan payına ek olarak karşılıklı iştirak ilişkilerinden kaynaklanan dolaylı payının hesaplanması, karşılıklı iştirak ilişkilerinden arındırmayı gerektirdiğinden, dolaylı payı ayrıca hesaplanmak yerine, GSD Holding A.Ş.'ndeki dolaylı ve karşılıklı iştirak ilişkilerinden arındırıldıktan sonraki payı (doğrudan ve dolaylı toplam payı) 31.12.2005 itibariyle % 14,56 olarak hesaplanmaktadır.

5.	<b>İhraççı yönetiminde doğrudan ya da dolaylı olarak sözsahibi olan ya da olabilecek hissedarlar:</b>
----	---

SPK Seri:VIII No:39 Özel Durumların Kamuya Açıklanmasına İlişkin Esaslar Tebliği'ne göre Şirket Yönetim Kurulu Başkanı M. Turgut Yılmaz ve birlikte hareket edenlerin toplam pay oranı 31.12.2005 itibariyle % 18,5'tir. SPK'nın Temmuz 2003 tarihinde yayınladığı Kurumsal Yönetim İlkeleri'nde belirtildiği şekilde, Şirket'in gerçek

kişi nihai hakim ortağı M. Turgut Yılmaz'ın dolaylı ve karşılıklı iştirak ilişkilerinden arındırıldıktan sonraki payı 31.12.2005 itibariyle % 14,56 olarak hesaplanmaktadır. M. Turgut Yılmaz, 31.12.2005 itibariyle, Şirket'in toplam 188,54 YTL nominal değerli imtiyazlı A Grubu paylarının doğrudan tamamına, Şirket'in toplam 188,54 YTL nominal değerli imtiyazlı B Grubu paylarının doğrudan 48,38 YTL nominal değerli %25,66'sına ve Şirket'in toplam 188,54 YTL nominal değerli imtiyazlı C Grubu paylarının doğrudan tamamına sahiptir.

**6. Sermayeyi temsil eden payların;**

Tertibi	Grubu	İmtiyaz Türü	Nama/Hamiline Olduğu	Pay Nominal Değeri (YTL)	Toplam (YTL)	Sermayeye Oranı(%)
1	A	*	Nama	1	1,84	0,000002
2	A	*	Nama	1	2,67	0,000002
3	A	*	Nama	1	2,25	0,000002
4	A	*	Nama	1	27,02	0,000023
5	A	*	Nama	1	33,78	0,000028
6	A	*	Nama	1	58,13	0,000048
8	A	*	Nama	1	62,85	0,000052
1	B	**	Nama	1	1,84	0,000002
2	B	**	Nama	1	2,67	0,000002
3	B	**	Nama	1	2,25	0,000002
4	B	**	Nama	1	27,02	0,000023
5	B	**	Nama	1	33,78	0,000028
6	B	**	Nama	1	58,13	0,000048
8	B	**	Nama	1	62,85	0,000052
1	C	**	Nama	1	1,84	0,000002
2	C	**	Nama	1	2,67	0,000002
3	C	**	Nama	1	2,25	0,000002
4	C	**	Nama	1	27,02	0,000023
5	C	**	Nama	1	33,78	0,000028
6	C	**	Nama	1	58,13	0,000048
8	C	**	Nama	1	62,85	0,000052
1	D	***	Hamiline	1	1.099.994,48	0,916662
2	D	***	Hamiline	1	1.599.991,99	1,333327
3	D	***	Hamiline	1	1.599.993,25	1,333328
4	D	***	Hamiline	1	17.199.918,94	14,333266
5	D	***	Hamiline	1	21.499.898,66	17,916582
6	D	***	Hamiline	1	36.999.825,61	30,833188
8	D	***	Hamiline	1	39.999.811,45	33,333176
				<b>TOPLAM</b>	<b>120.000.000,00</b>	<b>100,000000</b>

\* Yönetim ve denetim kurulu üyesi aday gösterme imtiyazı

\*\* Yönetim kurulu üyesi aday gösterme imtiyazı

\*\*\* Herhangi bir imtiyazı yoktur.

Esas sözleşmenin 11. Maddesine göre, Şirket Yönetim Kurulu'nun 5 üyesi A grubu hisse sahipleri tarafından gösterilecek adaylar arasından, 2 üyesi B grubu hisse sahipleri arasından gösterilecek adaylar arasından, 2 üyesi C grubu hisse sahipleri arasından gösterilecek adaylar arasından Genel Kurulca seçilir.

Esas sözleşmenin 18. Maddesine göre, 2 denetçi A grubu hisse sahipleri tarafından gösterilen adaylar arasından Genel Kurulca seçilir.

7.	<b>Son üç yıl içinde yapılan sermaye artırımları ve kaynakları ile sermaye azaltımları, yaratılan/iptal edilen pay grupları ve pay sayısında değişikliğe yol açan diğer işlemlere ilişkin bilgi:</b>	(VAR)
----	--	-------

Artırım Tarihi	Artırım Tutarı	Nakit	Emisyon Primi	YDDAF	Yedekler	Karpayı
03/03/2004	37.000.000,00	-	2.255.694,82	2.038.485,50	32.705.819,68	-
06/02/2006	40.000.000,00	40.000.000,00	-	-	-	-

8.	<b>Ortaklık son on iki ay içinde halka arz veya tahsisli satış suretiyle pay ihraç etmiş ise, bu işlemlerin niteliğine, bu işlemlere konu olan payların sayısı ve niteliklerine ve tahsisli satış yapılan gerçek ve/veya tüzel kişilere ilişkin açıklamalar:</b> Kayıtlı sermaye sistemine tabi olan Şirket'in çıkarılmış sermayesinin, 250.000.000,00 YTL kayıtlı sermaye tavanı içinde, 80.000.000,00 YTL'ndan 120.000.000,00 YTL'na nakit karşılığı artırılması nedeniyle çıkarılan 40.000.000,00 YTL nominal değerli hisse senetlerinin 39.510.192,06 YTL'lık kısmı rüçhan haklarının kullanılması sonucu 10 Kasım-24 Kasım 2005 tarihleri arasında satılmıştır. Kullanılmayan rüçhan hakları sebebiyle kalan 489.807,94 YTL nominal değerli paylar, 2 Aralık 2005 tarihinde 916.558,85 YTL bedel karşılığında, 426.750,91 YTL tutarında ihraç primiyle, İMKB Birincil Piyasa'da halka arz edilerek satılmıştır.
----	--

9.	<b>Ortaklık esas sözleşmesine göre yönetim ve denetim organlarının seçimi:</b> Esas sözleşmenin 11. Maddesine göre, Şirket Yönetim Kurulu, Genel Kurul tarafından Türk Ticaret Kanunu hükümleri uyarınca seçilecek 9 üyeden ibarettir. Yönetim Kurulu'nun 5 üyesi A grubu hisse sahipleri tarafından gösterilecek adaylar arasından, 2 üyesi B grubu hisse sahipleri tarafından gösterilecek adaylar arasından, 2 üyesi C grubu hisse sahipleri tarafından gösterilecek adaylar arasından Genel Kurulca seçilir.  Esas sözleşmenin 18. maddesine göre Genel Kurul, hisse sahipleri arasından veya dışarıdan 1 yıl için yüksek öğrenim görmüş İktisat, Hukuk, Maliye, İşletme, Mühendislik konularında bilgi ve tecrübe sahibi 2 denetçi seçer. Denetçiler A grubu hisse sahipleri tarafından gösterilen adaylar arasından seçilirler. Görev süresi sona eren Denetçilerin yeniden seçilmeleri mümkündür.  Şirket'in esas sözleşmesi uyarınca (D) grubu hisse senetleri sahipleri Yönetim Kurulu üyesi ve Denetçi seçiminde aday gösterememektedir.
----	---

10.	<b>Ortaklık esas sözleşmesinde yer alan ağırlaştırılmış nisaplar hakkında bilgi:</b> Ortaklık esas sözleşmesinin ağırlaştırılmış nisaplarla ilgili maddeleri aşağıda verilmektedir.  HİSSE SENETLERİNİN DEVRİ  MADDE 9. (A) grubu nama yazılı hisseler sadece (B) grubu nama yazılı hisse maliklerine, (B) grubu nama yazılı hisseler de sadece (A) grubu nama yazılı hisse maliklerine devir ve temlik olunabilir.  (A), (B) grubu hisseler, aynı ya da (C), (D) grubu hisse maliklerine veya üçüncü kişilere devir ve temlik edilemezler.  Hamiline yazılı hisse senetleri Türk Ticaret Kanunu ve ilgili diğer mevzuat hükümlerine göre devir ve temlik olunur.  YÖNETİM KURULU  MADDE 11. Şirket Yönetim Kurulu, Genel Kurul tarafından Türk Ticaret Kanunu hükümleri uyarınca seçilecek 9 üyeden ibarettir.
-----	---

Yönetim Kurulunun 5 üyesi (A) grubu hissedarlar tarafından gösterilecek adaylar arasından 2 üyesi (B) grubu hissedarlar tarafından gösterilecek adaylar arasından ve 2 üyesi ise (C) grubu hissedarlar tarafından gösterilecek adaylar arasından Genel Kurulca seçilir.

Yönetim Kurulu, seçimini müteakip ilk toplantısında bir başkan ve bulunmadığı zaman ona vekalet etmek üzere bir başkan vekili seçer. Süresi dolmuş bulunan başkan ve başkan vekilinin tekrar seçilmeleri mümkündür.

Bu maddenin birinci ve işbu fıkra hükümleri ancak tüm hissedarların katılacağı Genel Kurul toplantılarında ittifakla alınacak kararlarla tadil olunabilir. Bu nisaplar birinci ve müteakip Genel Kurul toplantılarında da aranır.

#### YÖNETİM KURULU TOPLANTI VE KARAR NİSAPLARI

MADDE 16. Yönetim Kurulu, işleri, işlemleri, gereklilik gösterdikçe ayda bir kereden az olmamak üzere şirket merkezi ya da uygun görülen yerde en az 6 üyenin iştiraki ile toplanır ve en az 5'inin olumlu oyu ile karar alır.

İşbu madde hükmü, ancak tüm hissedarların katılacağı Genel Kurul Toplantılarında ittifakla alınacak kararlarla tadil olunabilir. Bu nisaplar birinci ve müteakip Genel Kurul Toplantılarında da aranır.

#### DENETÇİLER VE GÖREVLERİ

MADDE 18. Genel Kurul, hissedarlar arasından veya dışarıdan 1 yıl için yüksek öğrenim görmüş İktisat, Hukuk, Maliye, İşletme, Mühendislik konularında bilgi ve tecrübe sahibi 2 denetçi seçer.

Denetçiler (A) grubu hissedarlar tarafından gösterilen adaylar arasından seçilirler. Görev süresi sona eren Denetçilerin yeniden seçilmeleri mümkündür.

Denetçiler Türk Ticaret Kanunu ve diğer mevzuat hükümlerine göre şirket faaliyetlerini değerlendirecek, teklifleriyle birlikte raporlarını Genel Kurul'a sunacaklardır. Denetçiler Kanunlar ve Ana Sözleşme ile kendilerine verilen görevleri gereğince yapmamaktan dolayı müteselsilen sorumludurlar.

Denetçiler raporunun Sermaye Piyasası Kurulu'nca tesbit olunacak şekil ve esaslar dahilinde düzenlenmesi zorunludur.

Bu maddenin birinci ve işbu fıkra hükümleri ancak tüm hissedarların katılacağı Genel Kurul toplantılarında ittifakla alınacak kararlarla tadil olunabilir. Bu nisaplar birinci ve müteakip Genel Kurul toplantılarında da aranır.

#### İMTİYAZLARIN KALKMASI VE SONA ERMESİ

MADDE 29. Bu Ana Sözleşmenin;

(A) Grubuna, 9.maddesinin birinci ve ikinci fıkraları, 11.maddesinin ikinci fıkrası ve 18.maddesinin ikinci fıkrası ile tanınmış bilcümle imtiyazların kaldırılabilmesi için (A) grubu hissedarlar tarafından yapılacak toplantılarda toplantı nisabı tüm (A) grubu hissedarların en az % 51'dir. Toplantılarda karar nisabı, toplantıya katılan hissedarların sayısına bakılmaksızın, tüm (A) grubu hissedarların % 51'dir. Bu nisaplar birinci ve müteakip toplantılar için de geçerlidir.

(B) grubuna, 9.maddesinin birinci ve ikinci fıkraları, 11. maddesinin ikinci fıkrası ile tanınmış imtiyazların kaldırılabilmesi için (B) grubu hissedarlar tarafından yapılacak toplantılarda toplantı nisabı tüm (B) grubu hissedarların en az % 51'dir. Toplantılarda karar nisabı, toplantıya katılan hissedarların sayısına bakılmaksızın, tüm (B) grubu hissedarların %51'dir. Bu nisaplar birinci ve müteakip toplantılar için de geçerlidir.

(C) grubuna 11. maddesinin ikinci fıkrası ile tanınmış imtiyazın kaldırılabilmesi için (C) grubu

	hissedarlar tarafından yapılacak toplantılarda toplantı nisabı tüm (C) grubu hissedarların en az % 51'dir. Toplantılarda karar nisabı, toplantıya katılan hissedarların sayısına bakılmaksızın, tüm (C) grubu hissedarların % 51'dir. Bu nisaplar birinci ve müteakip toplantılar için de geçerlidir.
--	---

11.	<b>Türk Ticaret Kanunu'nun 402-403 üncü maddeleri uyarınca ihdas edilen intifa senetlerine sağlanan haklar:</b> İntifa senetleri yoktur.
-----	--

12.	<b>Payların devir esası:</b> Esas sözleşmenin 9. Maddesine göre, A grubu nama yazılı hisseler sadece B grubu nama yazılı hisse maliklerine, B grubu nama yazılı hisseler de sadece A grubu nama yazılı hisse maliklerine devir ve temlik olunabilir. A, B grubu hisseler, aynı ya da C, D grubu hisse maliklerine veya üçüncü kişilere devir ve temlik edilemezler. Bu açıklananlar dışında hisse senetlerinin devirleri TTK hükümleri çerçevesinde yapılır.
-----	---

13.	<b>Ortaklığın aynı grup paylarının borsaya (İMKB veya diğer borsalar) kote olup olmadığına/işlem görüp görmediğine veya böyle bir başvurunun bulunup bulunmadığına ilişkin bilgi:</b> Ortaklığın tüm hisse senetleri İMKB'ye kote olup, D Grubu hisse senetleri ise İMKB'de işlem görmektedir.
-----	--

14.	<b>İzahnamenin hazırlandığı yıl ve bir önceki yılda;</b>
-----	--

a) Ortaklığın hisse senetleri üzerinde üçüncü kişiler tarafından gerçekleştirilen ele geçirme teklifleri: <b>YOKTUR.</b>
--

b) Ortaklık tarafından diğer bir ortaklığın payları üzerinde yapılan ele geçirme teklifleri: <b>YOKTUR.</b>
---

c) Söz konusu tekliflerin fiyat ve sonuçları hakkında bilgi: <b>YOKTUR.</b>
---

## II. ARTIRILAN SERMAYE PAYLARINA İLİŞKİN BİLGİLER

1.	<b>Pay ihracına ilişkin yetkili organ kararları:</b> Şirket Yönetim Kurulu'nun 20.01.006 tarihli 2006/01 sayılı kararıyla, 250.000.000.-YTL kayıtlı sermaye tavanına sahip Şirket'in halihazırda tamamı ödenmiş 120.000.000.-YTL'ndan ibaret sermayesinin, kayıtlı sermaye tavanı içinde, 80.000.000.-YTL (%66,67 bedelli) artırılarak, 200.000.000.-YTL'na çıkarılması, artırılan 80.000.000.-YTL'nın tamamının halihazır pay sahiplerine nominal değer üzerinden rüçhan hakkı kullanılmak suretiyle nakden karşılanması, halihazır pay sahiplerinin bedelli yeni pay alma haklarını kısmen ya da tamamen kullanmamaları sebebiyle arta kalan payların borsada oluşacak fiyat ile halka 2 iş günü süre ile arz olunması kararlaştırılmıştır.
----	---

2.	<b>Nakit karşılığı artırılan sermayeyi temsilen ihraç edilecek paylar ile ilgili bilgiler:</b>
----	--

Pay Grubu	Nama/Hamiline Olduğu	Bir Payın Nominal Değeri (YTL)	Pay Sayısı	Nominal Değerleri Toplamı (YTL)
A	Nama	0,01	12.569,7	125,697
B	Nama	0,01	12.569,7	125,697
C	Nama	0,01	12.569,7	125,697
D	Hamiline	0,01	7.999.962.290,9	79.999.622,909
		<b>TOPLAM</b>	<b>8.000.000.000,0</b>	<b>80.000.000,00</b>

3.	<b>a) İç kaynaklardan yapılan sermaye artırımının dağılımı aşağıda verilmektedir (TL): YOKTUR.</b>
----	--

i.	Olağanüstü Yedek Akçeler	:	-
ii.	Gayrimenkul Satış Kârı	:	-
iii.	İştirak Satış Kârı	:	-
iv.	Özsermaye Enflasyon Düzeltme Farkları	:	-
v.	Diğer	:	-
	<b>TOPLAM</b>	:	-

<b>b) İç kaynaklardan artırılarak bedelsiz olarak mevcut ortaklara dağıtılacak .... tertip paylar ile ilgili bilgiler: YOKTUR.</b>
--

Pay Grubu	Nama/Hamiline Olduğu	Bir Payın Nominal Değeri (TL)	Pay Sayısı	Nominal Değerleri Toplamı (Bin TL)
-	-	-	-	-
		<b>TOPLAM</b>	<b>-</b>	<b>-</b>

4.	<b>a) Bu sermaye artırımını dolayısıyla ihraç edilecek payların, bu sermaye artırımından sonra yapılacak ve yeni pay alma haklarının kısıtlanmadığı tüm sermaye artırımlarında yeni pay alma hakları bulunacaktır.</b>
----	--

<b>b) Şirket'in bulunduğu Kayıtlı Sermaye Sistemi'nde ihraç edilen paylar, yeni pay alma hakkına ilişkin sirkülerin yayımlandığı hesap dönemi itibarıyla temettüye hak kazanır ve kar elde edilmesi halinde ilk kez 2006 yılının karından temettü verilecektir. Şirket kayıtlı sermaye sisteminde olduğundan, nakdi sermaye artırımını nedeniyle çıkaracağı payların satış süresi içinde yeni pay alma hakkının kullanımına ilişkin duyurunun yayımlandığı hesap dönemi sona ererse, hesap döneminin son gününü izleyen tarihten başlamak üzere satılacak paylar geçmiş hesap dönemine ilişkin kar payından yararlanamayacaktır.</b>
--

**c) Temettüye Hak Kazanılan Tarih:** Şirket kayıtlı sermaye sisteminde olduğundan, yeni pay alma hakkının kullanımına ilişkin duyurunun yayımlandığı hesap döneminden itibaren temettüye hak kazanılacaktır.

**5.** **Bu artırımda ihraç edilecek imtiyazlı paylar ve imtiyazın niteliği:** Esas sözleşmenin 11. Maddesine göre, Şirket Yönetim Kurulu'nun 5 üyesi A grubu hisse sahipleri tarafından gösterilecek adaylar arasından, 2 üyesi B grubu hisse sahipleri arasından gösterilecek adaylar arasından, 2 üyesi C grubu hisse sahipleri arasından gösterilecek adaylar arasından Genel Kurulca seçilir.

Esas sözleşmenin 18. Maddesine göre, 2 denetçi A grubu hisse sahipleri tarafından gösterilen adaylar arasından Genel Kurulca seçilir.

**6.** **İhraç edilecek payların yatırımcılara sağladığı haklar:** Kârdan pay alma hakkı (SPKn md.15), tasfiyeden pay alma hakkı (TTK md. 455), bedelsiz pay edinme hakkı (SPKn md. 15), yeni pay alma hakkı (TTKmd. 394, kayıtlı sermaye sistemindeki ortaklıklar için SPKn md. 12), genel kurula katılma hakkı (TTKn md. 360), genel kurulda müzakerelere katılma hakkı (TTkn md. 375, md. 369), oy hakkı (TTK md.373,374), bilgi alma hakkı (SPKn md. 16, TTK md. 362), inceleme ve denetleme hakkı (TTK md. 363), iptal davası açma hakkı (TTK md. 381-384, kayıtlı sermaye sistemindeki ortaklıklar için SPKn md. 12).

Diğer taraftan, TTK md. 341, 348, 356, 359, 366, 367 ve 376. maddelerinde geçen "azınlık hakları", ödenmiş sermayenin en az yirmide birini temsil eden pay sahipleri tarafından kullanılır (SPKn md. 11).

**7.** **Payların devrine ve varsa devirle ilgili kısıtlara ilişkin bilgi:** Esas sözleşmenin 9. Maddesine göre, A grubu nama yazılı hisseler sadece B grubu nama yazılı hisse maliklerine, B grubu nama yazılı hisseler de sadece A grubu nama yazılı hisse maliklerine devir ve temlik olunabilir. A, B grubu hisseler, aynı ya da C, D grubu hisse maliklerine veya üçüncü kişilere devir ve temlik edilemezler. Bu açıklananlar dışında hisse senetlerinin devirleri TTK hükümleri çerçevesinde yapılır.

**8.** **Yeni pay alma haklarının kısıtlanıp kısıtlanmadığı, kısıtlandıysa kısıtlanma nedenlerine ilişkin bilgi:** Yeni pay alma hakları kısıtlanmamıştır.

**9.** **Varsa belli kişilere tahsis edilen payların ayrı ayrı tutar ve sayısı:** YOKTUR.

**10.** **Yeni pay alma hakkının kullanılmasından sonra kalan paylar için tahsis kararı alınıp alınmadığı:** YOKTUR.

**11.** **Satın alma taahhüdünde bulunan gerçek ve/veya tüzel kişilerin adı, adresleri ve bir payın satın alma fiyatı:** YOKTUR.

**12.** **Ortakların yeni pay alma haklarını kullanma esasları:**

**a) Yeni pay alma haklarının kullanım süresi: 15 gündür.** Bu sürenin başlangıç ve bitiş tarihi ilan edilecek sirkülerde belirtilecektir. Yeni pay alma hakkı kullanım süresi, bitiş tarihinin resmi tatil rastlaması halinde, izleyen işgünü akşamı sona erecektir.

**b) Ortakların çıkarılmış sermayede mevcut paylarına göre yeni pay alma oranı:** %66,67 (80/120)



<b>c) Pay bedellerinin yatırılacağı banka şubesi ve hesap numarası :</b>	Tekstil Bankası A.Ş. E-5 Küçükyalı Şubesi'ndeki GSD Holding A.Ş.'ne ait 46381-9 No'lu Hesap
--	---

**d) Başvuru şekli:**

**a) Kaydileştirilmemiş Paylara İlişkin Esaslar**

i) Yeni pay alma haklarını kullanmak isteyen ortaklarımız (e) bendinde belirtilen yere/yerlere başvurarak sahip oldukları hisse senetlerinin 6 nolu yeni pay alma kuponlarını (sahip oldukları hisse senetlerini) ibraz edeceklerdir. Ortaklarımızın sahip oldukları hisse senetleri Sermaye Piyasası Mevzuatının kaydi sisteme ilişkin düzenlemeleri çerçevesinde Merkezi Kayıt Kuruluşu nezdinde kayden izlenmeye başlandığından, ortaklarımızın halen ellerinde bulunan hisse senetlerini teslim etmeleri durumunda, teslim alınan, bu hisse senetlerinin Merkezi Kayıt Kuruluşu nezdinde kayden izleneceğine ilişkin Şirketimiz tarafından bir tutanak verilecektir.

Yeni pay alma haklarını kullanacak ortaklarımız Şirket'le de mutabık kalınan yeni pay tutarını yukarıda belirtilen Tekstil Bankası A.Ş. E-5 Küçükyalı Şubesi'ndeki GSD Holding A.Ş.'ne ait 46381-9 numaralı hesaba yeni pay alma hakkı kullanım süresi içinde tam ve nakit olarak yatıracaklar ve ödemeye ilişkin makbuzun bir örneğini Şirket'e tevdi edeceklerdir.

ii) Belirtilen yeni pay alma hakkı kullanım süresi içinde pay bedellerinin ödenmemesi halinde, önceden yapılmış işlemler iptal edilecektir.

iii) Bu sermaye artırımında yeni pay alma haklarını kullanmak istemeyen ortaklarımız, ilgili kuponu yeni pay alma hakkı kullanım süresi içinde satabilirler.

Bundan sonra yapılacak pay ihraçlarında fiziki olarak basılmış hisse senedi verilmeyecektir.

31 Aralık 2007 tarihine kadar teslim edilmeyen hisse senetlerine bağlı mali haklar, bu tarihten sonra MKK'da kayden izlenecek ve yönetime ilişkin haklar da MKK tarafından kullanılacaktır. Hak sahiplerinin 31 Aralık 2007 tarihinden sonra hisse senetlerini ilgili düzenlemelerdeki esaslara göre teslim etmeleri halinde, MKK'da kayden izlenmekte olan mali hakları hesaplarına aktarılacaktır.

Hak sahiplerince fiziken muhafazasına devam edilen kaydileştirilmemiş hisse senetleri, borsada işlem göremeyecektir. Bunların yeniden borsada işlem görebilmesi, kaydileştirilmeleri amacıyla teslim edilerek, MKK'da hak sahipliklerine ilişkin kayıtların oluşturulmasına bağlıdır.

**b) Kaydileştirilmiş Paylara İlişkin Esaslar**

i) Yeni pay alma haklarını kullanmak isteyen ortaklarımız Şirket'le de mutabık kalınan yeni pay tutarını yukarıda belirtilen Tekstil Bankası A.Ş. E-5 Küçükyalı Şubesi'ndeki GSD Holding A.Ş.'ne ait 46381-9 numaralı hesaba yeni pay alma hakkı kullanım süresi içinde tam ve nakit olarak yatıracaklar ve ödemeye ilişkin makbuzun bir örneğini Şirket'e tevdi edeceklerdir.

ii) Belirtilen yeni pay alma hakkı kullanım süresi içinde pay bedellerinin ödenmemesi halinde, önceden yapılmış işlemler iptal edilecektir.

iii) Bu sermaye artırımında yeni pay alma haklarını kullanmak istemeyen ortaklarımız, yeni pay alma hakkı kullanım süresi içinde bu haklarını satabilirler.

<b>e) Başvuru yeri/yerleri:</b>
TEKSTİL MENKUL DEĞERLER A.Ş. Büyükdere Caddesi No: 63 Maslak İSTANBUL Tel: 212 – 276 27 27
TEKSTİL BANKASI A.Ş. MERKEZ ŞUBESİ Büyükdere Caddesi No:63 Maslak İSTANBUL Tel: 212 – 335 53 35
TEKSTİL BANKASI A.Ş. ANKARA ŞUBESİ Cinnah Caddesi No:100/1 Çankaya ANKARA Tel: 312 – 440 69 80
TEKSTİL BANKASI A.Ş. İZMİR ŞUBESİ Gazi Bulvarı No:58 Çankaya İZMİR Tel: 232 – 489 40 51
ŞİRKET MERKEZİ Aydınevler Mah. İnönü Caddesi Gökçe Sokak GSD Binası No:14 34854 Küçükyalı İSTANBUL Tel: 216 - 587 90 00, 216 - 489 97 50
İMKB TAKAS VE SAKLAMA BANKASI A.Ş. Abide-i Hürriyet Cad. Mecidiyeköy Yolu Sok. No: 286 34381 Şişli İSTANBUL Tel: 212 315 25 25

**f) Payların dağıtım zamanı ve yeri:** Tüm ortaklarımızın sahip oldukları paylar Sermaye Piyasası Mevzuatı çerçevesinde, MKK nezdinde hak sahipleri bazında kayden izlenecektir.

**13. Bedelsiz olarak verilecek payların dağıtım esasları: YOKTUR.**

**14. Yeni pay alma haklarının kullanılmasından sonra kalan payların halka arz esasları:**

**a) Halka arz süresi: 2 iş günüdür.** Bu sürenin başlangıç ve bitiş tarihleri ilân edilecek sirkülerde belirtilecektir.

**b) Halka arz sirkülerinin ilan edileceği gazeteler:** Referans ve Dünya gazeteleri

**c) Başvuru şekli ve yeri:** Bu sermaye artırımında pay almak suretiyle ortak olmak isteyen tasarruf sahiplerinin satış süresi içinde İstanbul Menkul Kıymetler Borsası'nda işlem yapmaya yetkili bankalar ve aracı kurumlardan oluşan borsa üyelerinden birine başvurmaları gerekmektedir. Pay bedelleri satış işlemlerini yürüten borsa üyesi Tekstil Menkul Değerler A.Ş. tarafından tahsil edildikçe özel banka hesabına yatırılacaktır.

**d) Payların dağıtım zamanı ve yeri:** Yeni pay alma haklarının kullanılmasından sonra kalan payların halka arzında pay alan ortaklarımızın söz konusu payları, Sermaye Piyasası Mevzuatı çerçevesinde, MKK nezdinde hak sahipleri bazında kayden izlenmeye başlanacaktır.

15.	<b>Satış fiyatı:</b>
<p><b>a) Yeni pay alma hakkının kullanılmasında 0,01 YTL nominal değerli bir payın satış fiyatı: 0,01 YTL'dir.</b></p>	
<p><b>b) Yeni pay alma hakkının kullanılmasından sonra kalan payların satışında 0,01 YTL nominal değerli bir payın satış fiyatı:</b> Yeni pay alma hakkının kullanılmasından sonra kalan payların satışında 0,01 YTL nominal değerli bir payın satış fiyatı, nominal değer in altında olmamak üzere borsada oluşacak fiyattır.</p>	
16.	<b>Satış Yöntemi:</b> Satışta, Sermaye Piyasası Kurulu'nun Seri:VIII, No:22 Tebliğinde yer alan "Borsa'da Satış" yöntemi kullanılacaktır.
17.	<b>Satışın birden fazla ülkede aynı anda yapıldığı durumlarda, bu ülkelerden birine belli bir oranda tahsisat yapılmışsa buna ilişkin bilgi:</b> YOKTUR.
18.	<b>Fiyatların tespitinde kullanılan yöntemler, yönetimin ve aracı kuruluşun fiyatlara ilişkin değerlendirmeleri:</b> Paylar yeni pay alma hakkının kullanılmasında nominal değerden satılacaktır.
19.	<p><b>a) Satışa aracılık edecek ve/veya yüklenimde bulunacak kuruluş/kuruluşlar ve gişe hizmeti veren kuruluş/kuruluşlar ile bu kuruluşların adresleri:</b></p> <p>TEKSTİL MENKUL DEĞERLER A.Ş. Büyükdere Caddesi No: 63 Maslak İSTANBUL Tel: 212 – 276 27 27</p> <p>TEKSTİL BANKASI A.Ş. MERKEZ ŞUBESİ Büyükdere Caddesi No:63 Maslak İSTANBUL Tel: 212 – 335 53 35</p> <p>TEKSTİL BANKASI A.Ş. ANKARA ŞUBESİ Cinnah Caddesi No:100/1 Çankaya ANKARA Tel: 312 – 440 69 80</p> <p>TEKSTİL BANKASI A.Ş. İZMİR ŞUBESİ Gazi Bulvarı No:58 Çankaya İZMİR Tel: 232 – 489 40 51</p> <p>ŞİRKET MERKEZİ Aydınevler Mah. İnönü Caddesi Gökçe Sokak GSD Binası No:14 34854 Küçükyağlı İSTANBUL Tel: 216 - 587 90 00, 216 - 489 97 50</p> <p>İMKB TAKAS VE SAKLAMA BANKASI A.Ş. Abide-i Hürriyet Cad. Mecidiyeköy Yolu Sok. No: 286 34381 Şişli İSTANBUL Tel: 212 315 25 25</p>

**b) Aracılığın niteliği ve yüklenimde bulunulmayan payların tutarı:** Aracılığın niteliği en iyi gayret aracılığıdır. Yüklenimde bulunulmayan payların tutarı 80.000.000 YTL'dir.

**c) Aracı kuruluş/kuruluşlara ödenecek toplam ücret ve bunun toplam ihraç maliyeti içindeki payı:** Aracı kuruluşa ödenecek toplam ücret 1.000 YTL olup, toplam ihraç maliyeti içindeki payı binde 2,15'tir.

- |            |   |
|------------|---|
| <b>20.</b> | <b>Ortaklığın ödemesi gereken, ihraca ilişkin toplam ve/veya pay başına maliyet:</b> Tahmini toplam maliyet 466 Bin YTL ve 0,01 YTL (1 YKr) nominal değerli pay başına maliyet 0,00583 Ykr'dir.   |
| <b>21.</b> | <b>Ortaklığın sağlayacağı tahmini net nakit girişi ve kullanım yerleri:</b> Planlanan halka arzla sağlanacağı tahmin edilen nakit girişi 79.534 Bin YTL olup, Şirket'in ve bağlı ortaklıklarının sermaye yapılarının güçlendirilmesi ve büyümelerinin finansmanı için kullanılacaktır.  |
| <b>22.</b> | <b>Temettü alma hakkında zamanaşımı:</b> Ortaklar ve kara katılan diğer kimseler tarafından tahsil edilmeyen kar payı bedelleri ile ortaklar tarafından tahsil edilmeyen temettü avansı bedelleri dağıtım tarihinden itibaren beş yılda zaman aşımına uğrar. Zaman aşımına uğrayan temettü ve temettü avansı bedelleri hakkında 2308 sayılı Şirketlerin Müruru Zamana Uğrayan Kupon Tahvilat ve Hisse Senedi Bedellerinin Hazineye İntikali Hakkında Kanun hükümleri uygulanır. |

### III. MALİ DURUM İLE İLGİLİ BİLGİLER

#### A. ORTAKLIĞIN ULUSLARARASI FİNANSAL RAPORLAMA STANDARTLARI HÜKÜMLERİNE GÖRE DÜZENLENEN MALİ TABLOLARI

Ortaklığın 2004 yılı ile 01.01.2005-30.09.2005 ara dönemine ilişkin mali tablo dipnotları ekte verilmektedir.

1.	<b>Ortaklığın 31.12.2003, 31.12.2004 ve 30.09.2005 tarihleri itibariyle bilançoları (31.12.2003 tarihli bilançodaki tutarlar 31.12.2004 tarihindeki alım gücü ile ifade edilmiştir.):</b>
----	---

GSD HOLDİNG A.Ş.  
KONSOLİDE BİLANÇO  
(Birim - Bin Yeni Türk Lirası)

	Bağımsız Denetim'den Geçmemiş 30.09.2005	Bağımsız Denetim'den Geçmiş 31.12.2004	Bağımsız Denetim'den Geçmiş 31.12.2003
<b>VARLIKLAR</b>			
<b>Cari / Dönen Varlıklar</b>	<b>1.851.309</b>	<b>1.571.945</b>	<b>1.664.011</b>
Hazır Değerler	150.511	328.446	428.493
Menkul Kıymetler (net)	171.418	112.320	88.476
Krediler ve Avanslar, net	1.163.656	824.893	740.354
Factoring Alacakları, net	69.102	94.355	113.528
Finansal Kiralama Alacakları (net)	19.876	20.416	30.644
Ticari Alacaklar (net)	251.297	165.318	206.523
İlişkili Taraflardan Alacaklar (net)	0	0	0
Diğer Alacaklar (net)	15.505	17.315	20.048
Canlı Varlıklar (net)	0	0	0
Stoklar (net)	1.005	1.137	1.510
Devam Eden İnşaat Sözleşmelerinden Alacaklar (net)	0	0	0
Türev Finansal Araçlar	1.507	2.506	3.753
Ertelenen Vergi Varlıkları	0	0	0
Diğer Cari/Dönen Varlıklar	7.432	5.239	30.682
<b>Cari Olmayan / Duran Varlıklar</b>	<b>192.904</b>	<b>177.007</b>	<b>140.721</b>
Krediler ve Avanslar, net	65.489	46.954	11.957
Factoring Alacakları, net	0	0	0
Finansal Kiralama Alacakları (net)	12.528	11.310	17.080
Ticari Alacaklar (net)	0	0	0
İlişkili Taraflardan Alacaklar (net)	0	0	0
Diğer Alacaklar (net)	0	0	0
Finansal Varlıklar (net)	609	555	475
Pozitif/Negatif Şerefiye (net)	0	0	0
Yatırım Amaçlı Gayrimenkuller (net)	0	0	0
Maddi Varlıklar (net)	72.751	74.524	81.508
Maddi Olmayan Varlıklar (net)	1.285	2.393	4.515
Ertelenen Vergi Varlıkları	18.238	18.692	24.616
Diğer Cari Olmayan/Duran Varlıklar	22.004	22.579	570
<b>TOPLAM VARLIKLAR</b>	<b>2.044.213</b>	<b>1.748.952</b>	<b>1.804.732</b>

**GSD HOLDİNG A.Ş.**  
**KONSOLİDE BİLANÇO**  
**(Birim - Bin Yeni Türk Lirası)**

	<b>Bağımsız Denetim'den Geçmemiş 30.09.2005</b>	<b>Bağımsız Denetim'den Geçmiş 31.12.2004</b>	<b>Bağımsız Denetim'den Geçmiş 31.12.2003</b>
<b>YÜKÜMLÜLÜKLER</b>			
<b>Kısa Vadeli Yükümlülükler</b>	<b>1.784.787</b>	<b>1.512.015</b>	<b>1.574.452</b>
Finansal Borçlar (net)	1.443.412	1.270.527	1.264.309
Uzun Vadeli Finansal Borçların Kısa Vadeli Kısımları (net)	24.693	1.796	18.704
Factoring Borçları	7.187	24.819	31.481
Finansal Kiralama İşlemlerinden Borçlar (net)	0	0	0
Diğer Finansal Yükümlülükler (net)	0	0	0
Ticari Borçlar (net)	262.625	180.071	210.848
İlişkili Taraflara Borçlar (net)	179	0	0
Alınan Avanslar	1.137	626	552
Devam Eden İnşaat Sözleşmeleri Hakediş Bedelleri (net)	0	0	0
Türev Finansal Araçlar	2.816	2.351	1.187
Borç Karşılıkları	886	1.073	3.189
Ertelenen Vergi Yükümlülüğü	0	0	0
Diğer Yükümlülükler (net)	41.852	30.752	44.182
<b>Uzun Vadeli Yükümlülükler</b>	<b>14.508</b>	<b>12.281</b>	<b>13.834</b>
Finansal Borçlar (net)	10.756	9.032	10.835
Factoring borçları	0	0	0
Finansal Kiralama İşlemlerinden Borçlar (net)	0	0	0
Diğer Finansal Yükümlülükler (net)	0	0	0
Ticari Borçlar (net)	0	0	0
İlişkili Taraflara Borçlar (net)	0	0	0
Alınan Avanslar	0	0	0
Borç Karşılıkları	3.446	3.249	2.999
Ertelenen Vergi Yükümlülüğü	0	0	0
Diğer Yükümlülükler (net)	306	0	0
<b>ANA ORTAKLIK DIŞI PAYLAR</b>	<b>53.312</b>	<b>45.427</b>	<b>46.413</b>
<b>ÖZSERMAYE</b>	<b>191.606</b>	<b>179.229</b>	<b>170.033</b>
<b>Sermaye</b>	<b>80.000</b>	<b>80.000</b>	<b>43.000</b>
<b>Karşılıklı iştirak sermaye düzeltmesi</b>	<b>-2.227</b>	<b>0</b>	<b>0</b>
<b>Sermaye Yedekleri</b>	<b>90.247</b>	<b>90.288</b>	<b>102.555</b>
Hisse Senetleri İhraç Primleri	0	0	2.256
Hiss Senedi İptal Karları	0	0	0
Yeniden Değerleme Fonu	0	0	0
Finansal Varlıklar Değer Artış/(Azalış) Fonu	-26	15	0
Öz Sermaye Enflasyon Düzeltmesi Farkları	90.273	90.273	100.299
<b>Kar Yedekleri</b>	<b>7.823</b>	<b>-238</b>	<b>35.560</b>
Yasal Yedekler	61	0	2.446
Statü Yedekleri	0	0	0
Olağanüstü Yedekler	8.007	0	33.354
Özel Yedekler	0	0	0
Sermayeye Eklenecek İştirak Hisseleri ve Gayrimenkul Satış Kazançları	0	0	0
Yabancı Para Çevrim Farkları	-245	-238	-240
<b>Net Dönem Karı/Zararı</b>	<b>15.763</b>	<b>9.179</b>	<b>42.601</b>
<b>Geçmiş Yıllar Kar/Zararları</b>	<b>0</b>	<b>0</b>	<b>-53.683</b>
<b>TOPLAM ÖZ SERMAYE VE YÜKÜMLÜLÜKLER</b>	<b>2.044.213</b>	<b>1.748.952</b>	<b>1.804.732</b>

2.	<b>Ortaklığın 2003 ve 2004 yılları ve 01.01.2004-30.09.2004, 01.01.2005-30.09.2005, 01.07.2004-30.09.2004 ve 01.07.2005-30.09.2005 ara dönemlerine ilişkin gelir tabloları (2003 yılı ile 01.01.2004-30.09.2004 ve 01.07.2004-30.09.2004 ara dönemlerine ilişkin tutarlar 31.12.2004 tarihindeki alım gücü ile ifade edilmiştir.):</b>
----	--

GSD HOLDİNG A.Ş. KONSOLİDE GELİR TABLOSU (Birim - Bin Yeni Türk Lirası)	Bağımsız	Bağımsız	Bağımsız	Bağımsız
	Denetim'den	Sınırlı	Denetim'den	Sınırlı
	Geçmemiş	Denetim'den	Geçmemiş	Denetim'den
	01.01.2005-	01.01.2004-	01.07.2005-	01.07.2004-
	30.09.2005	30.09.2004	30.09.2005	30.09.2004
<b>ESAS FAALİYET GELİRLERİ</b>				
Satış Gelirleri (net)	862.151	872.000	304.553	288.714
Satışların Maliyeti (-)	-862.088	-871.766	-304.439	-287.562
Hizmet Gelirleri	23.204	21.963	9.344	7.785
Hizmet Giderleri (-)	-4.045	-3.166	-1.306	-1.663
Faiz Gelirleri	139.078	136.851	49.402	49.159
Faiz Giderleri (-)	-75.485	-79.582	-27.446	-25.524
Muhtemel Kredi Zarar Karşılıkları, Finansal Kiralama Alacakları Karşılıkları ve Faktoring Değer Düşüklüğü Karşılığı	-7.523	-2.282	-3.378	-1.244
Kambiyo Karı/(Zararı), net	3.462	223	658	-1.240
Sermaye Piyasası İşlemleri Karı/(Zararı), net	3.993	4.546	1.252	2.011
Esas Faaliyetlerden Diğer Gelirler/(Giderler) (net)	-817	31	-508	166
<b>BRÜT ESAS FAALİYET KARI/ZARARI</b>	<b>81.930</b>	<b>78.818</b>	<b>28.132</b>	<b>30.602</b>
Faaliyet Giderleri (-)	-59.971	-56.935	-20.827	-20.263
<b>NET ESAS FAALİYET KARI/ZARARI</b>	<b>21.959</b>	<b>21.883</b>	<b>7.305</b>	<b>10.339</b>
Diğer Faaliyetlerden Gelir ve Karlar	768	515	77	-345
Diğer Faaliyetlerden Gider ve Zararlar (-)	-112	-550	-112	575
Finansman Giderleri (-)	0	0	0	0
<b>FAALİYET KARI/ZARARI</b>	<b>22.615</b>	<b>21.848</b>	<b>7.270</b>	<b>10.569</b>
Net Parasal Pozisyon Kar/Zararı	0	-8.862	0	-2.168
<b>ANA ORTAKLIK DIŞI KAR/ZARAR</b>	<b>-3.789</b>	<b>-2.324</b>	<b>-1.290</b>	<b>-1.215</b>
<b>VERGİ ÖNCESİ KAR/ZARAR</b>	<b>18.826</b>	<b>10.662</b>	<b>5.980</b>	<b>7.186</b>
Vergiler	-3.063	-3.997	-1.006	-816
<b>NET DÖNEM KARI/ZARARI</b>	<b>15.763</b>	<b>6.665</b>	<b>4.974</b>	<b>6.370</b>

GSD HOLDİNG A.Ş. KONSOLİDE GELİR TABLOSU (Birim - Bin Yeni Türk Lirası)	Bağımsız	Bağımsız
	Denetim'den	Denetim'den
	Geçmiş	Geçmiş
	2004	2003
<b>ESAS FAALİYET GELİRLERİ</b>		
Satış Gelirleri (net)	1.179.978	1.455.570
Satışların Maliyeti (-)	-1.179.738	-1.455.798
Hizmet Gelirleri	29.632	24.699
Hizmet Giderleri (-)	-4.431	-2.971
Faiz Gelirleri	185.922	268.425
Faiz Giderleri (-)	-104.890	-154.896
Muhtemel Kredi Zarar Karşılıkları, Finansal Kiralama Alacakları Karşılıkları ve Faktoring Değer Düşüklüğü Karşılığı	-3.304	-699
Kambiyo Karı/(Zararı), Net	4.535	9.790
Sermaye Piyasası İşlemleri Karı/(Zararı), net	5.304	7.436
Esas Faaliyetlerden Diğer Gelirler/(Giderler) (net)	2.529	1.522
<b>BRÜT ESAS FAALİYET KARI/ZARARI</b>	<b>115.537</b>	<b>153.078</b>
Faaliyet Giderleri (-)	-78.155	-76.242
<b>NET ESAS FAALİYET KARI/ZARARI</b>	<b>37.382</b>	<b>76.836</b>
Diğer Faaliyetlerden Gelir ve Karlar	0	5.204
Diğer Faaliyetlerden Gider ve Zararlar (-)	-3.480	-405
Finansman Giderleri (-)	0	0
<b>FAALİYET KARI/ZARARI</b>	<b>33.902</b>	<b>81.635</b>
Net Parasal Pozisyon Kar/Zararı	-15.135	-15.265
<b>ANA ORTAKLIK DIŞI KAR/ZARAR</b>	<b>-2.233</b>	<b>-8.629</b>
<b>VERGİ ÖNCESİ KAR/ZARAR</b>	<b>16.534</b>	<b>57.741</b>
Vergiler	-7.355	-15.140
<b>NET DÖNEM KARI/ZARARI</b>	<b>9.179</b>	<b>42.601</b>

**3. Son Üç Yıla Ait Kar Dağıtım Tabloları:**

Aşağıda verilen 2002 yılı kar dağıtım tablosu, Şirket'in muhasebe kayıtlarındaki 2002 yılı yasal karının dağıtımını; 2003 ve 2004 yılları kar dağıtım tabloları ise, Şirket'in 2003 ve 2004 yılları UFRS karlarının dağıtımını göstermektedir.

(Birim - Bin Yeni Türk Lirası)	2002	2003*	2004
a) Dönem Karı/(Zararı)	20.783	42.601	9.179
b) Geçmiş Yıllar Zararı	0	-42.601	0
c) Ödenecek Vergiler	0	0	0
-Kurumlar Vergisi	0	0	0
-Gelir Vergisi Kesintisi	0	0	0
-Diğer Vergi Vb.	0	0	0
d) BirinciTertip Yasal Yedek Akçe	1.039	0	61
e) Net Dağıtılabilir Dönem Karı	0	0	9.118
f) Ortaklara Birinci Temettü **	0	0	1.160
g) Memur ve İşçilere Temettü	0	0	0
h) Yönetim Kuruluna Temettü	0	0	0
i) Ortaklara İkinci Temettü	0	0	0
j) İkinci Tertip Yasal Yedek Akçe	0	0	0
k) Statü Yedekleri	0	0	0
l) Özel Yedekler	0	0	0
m) Olağanüstü Yedek	19.744	0	7.958

\* 2003 yılına ilişkin kar dağıtımı Sermaye Piyasası Kurulu'nun Seri:XI, No:20 Tebliği'nin 36 ncı maddesi / Seri:XI, No:21 Tebliği'nin 16 ncı maddesi / Seri:XI No:25 Tebliği hükümleri ve ilgili Kurul kararları çerçevesinde yapılmıştır.

\* (Birim - 31 Aralık 2004 tarihindeki satın alma gücüyle ifade edilmiş Bin Yeni Türk Lirası)

\*\* 2004 yılı karından 1.160 Bin YTL tutarındaki nakit temettü dağıtımı, konsolide mali tablolarda, elinde GSD Holding A.Ş. hisse senetleri bulunan iki bağlı ortaklığa ödenen 49 Bin YTL tutarındaki nakit temettünün konsolidasyonda elenmesi sonucu, 1.111 Bin YTL'ye inmiş, 2004 yılı UFRS karından olağanüstü yedeklere kalan tutar da 7.958 Bin YTL'den 8.007 Bin YTL'ye çıkmıştır.

**4. Pay Başına Bilgiler (1 Pay = 1 YKr):**

İmtiyazlı hisse senetlerinin kar payında imtiyazları olmadığı için, aşağıda İmtiyazlı Hisse Senedi satırları boş bırakılmıştır.

	2002	2003***	2004***	30.09.2005***
a) Pay Sayısı	4.300.000.000	4.300.000.000	8.000.000.000	8.000.000.000
b) 1 Payın Defter Değeri (YTL)	0,0296	0,0395	0,0224	0,0240
c) Pay Başına Net Kar (YTL)				
- Adi Hisse Senedi	0,0048	0,0099	0,0011	0,0020
- İmtiyazlı Hisse Senedi				
d) Pay Başına Düzeltilmiş Net Kar (YTL) (*)	YOKTUR.	YOKTUR.	YOKTUR.	YOKTUR.
(*) Pay Başına Düzeltilmiş Net Karın Hesaplanmasında Kullanılan Formül:				
e) Pay Başına Temettü (YTL)				
- Adi Hisse Senedi				
- Nakden	DAĞITILMADI.	DAĞITILMADI.	0,0001	DAĞITILMADI.
- Hisse Senedi Biçiminde	DAĞITILMADI.	DAĞITILMADI.	DAĞITILMADI.	DAĞITILMADI.
- İmtiyazlı Hisse Senedi				
- Nakden				
- Hisse Senedi Biçiminde				
f) Pay Başına Düzeltilmiş Temettü (YTL) (**)	YOKTUR.	YOKTUR.	YOKTUR.	YOKTUR.
(**) Pay Başına Düzeltilmiş Temettünün Hesaplanmasında Kullanılan Formül:				

(\*\*\*) Pay başına bilgiler Sermaye Piyasası Kurulu'nun Seri:XI, No:25 Tebliği hükümleri çerçevesinde düzenlenmiş mali tablolar dikkate alınarak düzenlenmiştir.



**5. Ortaklığın nakit akım tabloları:**

GSD HOLDİNG A.Ş.

KONSOLİDE NAKİT AKIM TABLOSU

(Birim - Bin Yeni Türk Lirası)

	01.01.2005- 30.09.2005	01.01.2004- 30.09.2004
<b>İşletme faaliyetlerinden sağlanan nakit akımları</b>		
Alınan faizler	136.226	155.172
Ödenen faizler	-71.808	-78.418
Hizmet Gelirleri	23.204	20.541
Hizmet Giderleri	-4.045	-3.028
Sermaye piyasası işlemleri karı, net	3.993	4.546
Önceki dönemlerde aktiften silinen kredilerden yapılan tahsilatlar	627	1.103
Personele ve hizmet tedarik edenlere yapılan nakit ödemeler	-54.218	-29.720
Diğer faaliyetlerden elde edilen nakit girişleri	0	4.423
Diğer faaliyetlerden kaynaklanan nakit çıkışları	-1.181	-21.332
Ödenen gelir vergileri	-2.758	-5.527
<b>Operasyonel aktif ve pasiflerdeki değişim öncesi faaliyetlerden kaynaklanan nakit akımları</b>	<b>30.040</b>	<b>47.760</b>
<b>Operasyonel aktif ve pasiflerdeki değişimler</b>		
Alım satım amaçlı menkul değerlerdeki net (artış) / azalış	-60.163	-23.557
Bankalar ve diğer mali kuruluşlardaki net (artış) / azalış	3.734	2.915
Zorunlu karşılıklardaki net (artış) / azalış	-6.433	3.184
Banka kaynaklı krediler ve avanslardaki net (artış) / azalış	-362.132	-127.213
Faktoring alacaklarındaki net (artış) / azalış	25.293	14.038
Finansal kiralama alacaklarındaki net (artış) / azalış	-688	13.641
Diğer varlıklardaki ve ticari alacaklardaki net (artış) / azalış	-85.435	-76.425
Bankalar mevduatındaki net artış / (azalış)	29.203	17.422
Müşteri mevduatlarındaki net artış / (azalış)	-2.094	-233.126
Para piyasası işlemlerinden borçlardaki net artış / (azalış)	37.496	612
Faktoring borçlarındaki net artış / (azalış)	-17.632	-5.889
Diğer yükümlülüklerdeki ve ticari borçlardaki net artış / (azalış)	94.782	94.147
<b>Operasyonel faaliyetlerde (kullanılan) / faaliyetlerden sağlanan net nakit</b>	<b>-314.029</b>	<b>-272.491</b>
<b>Yatırım faaliyetlerinden sağlanan nakit akımları</b>		
Elde edilen satılmaya hazır menkul değerler	-1.502	-235
Maddi duran varlık alımları	-1.564	-1.896
Maddi olmayan duran varlık alımları	-150	-
Maddi duran varlık satışı	271	131
<b>Yatırım faaliyetlerinde kullanılan net nakit</b>	<b>-2.945</b>	<b>-2.000</b>
<b>Finansal faaliyetlerden sağlanan nakit akımları</b>		
Kullanılan kredilerden sağlanan nakit	390.836	305.040
Kullanılan kredilerden kaynaklanan nakit çıkışı	-261.435	-221.437
Azınlıklara bağlı ortaklıklarca ödenen temettüleri	0	-1.979
Ortaklara ödenen temettüleri	-1.111	0
Azınlıklarca bağlı ortaklıklara ödenen sermaye	4.177	0
<b>Finansman faaliyetlerinde (kullanılan) / faaliyetlerinden sağlanan net nakit</b>	<b>132.467</b>	<b>81.624</b>
<b>Nakit ve benzerleri üzerindeki kur farkı ve parasal zarar etkisi</b>	<b>3.455</b>	<b>-7.358</b>
<b>Nakit ve nakde eşdeğer varlıklardaki net artış/(azalış)</b>	<b>-181.052</b>	<b>-200.225</b>
<b>Dönem başındaki nakit ve nakde eşdeğer varlıklar</b>	<b>252.447</b>	<b>328.931</b>
<b>Dönem sonundaki nakit ve nakde eşdeğer varlıklar</b>	<b>71.395</b>	<b>128.706</b>

**GSD HOLDİNG A.Ş.**  
**KONSOLİDE NAKİT AKIM TABLOSU**  
**(Birim - Bin Yeni Türk Lirası)**

	2004	2003
<b>İşletme faaliyetlerinden sağlanan nakit akımları</b>		
Alınan faizler	201.371	265.209
Ödenen faizler	-104.407	-156.815
Alınan ücret ve komisyonlar	22.020	17.977
Bankacılık işlemlerinden alınan gelirler	5.995	5.687
Sermaye piyasası işlemleri karı, net	5.304	7.436
Önceki dönemlerde aktiften silinen kredilerden yapılan tahsilatlar	1.240	1.379
Ödenen ücret ve komisyonlar	-4.431	-2.971
Personele ve hizmet tedarik edenlere yapılan nakit ödemeler	-40.305	-36.338
Diğer faaliyetlerden elde edilen nakit girişleri	5.705	4.229
Diğer faaliyetlerden kaynaklanan nakit çıkışları	-28.660	-28.478
Ödenen gelir vergileri	-6.096	-16.730
<b>Operasyonel aktif ve pasiflerdeki değişim öncesi faaliyetlerden kaynaklanan nakit akımları</b>	<b>57.736</b>	<b>60.585</b>
<b>Operasyonel aktif ve pasiflerdeki değişimler</b>		
Alım satım amaçlı menkul değerlerdeki net (artış) / azalış	-28.969	103.334
Bankalar ve diğer mali kuruluşlardaki net azalış	4.194	3.482
Zorunlu karşılıklardaki azalış	19.351	512
Banka kaynaklı krediler ve avanslardaki net (artış) / azalış	-132.612	191.324
Faktoring alacaklarındaki net azalış	19.054	3.128
Finansal kiralama alacaklarındaki net azalış / (artış)	15.758	-2.962
Diğer aktiflerdeki ve ticari alacaklardaki net azalış	46.543	13.118
Bankalar mevduatındaki net artış / (azalış)	12.949	-12.845
Müşteri mevduatlarındaki net azalış	-74.943	-100.905
Para piyasası işlemlerinden borçlardaki net (azalış) / artış	-1.050	20.750
Faktoring borçlarındaki net (azalış) / artış	-6.662	2.399
Diğer pasiflerdeki net azalış	-44.031	-31.383
<b>Operasyonel faaliyetlerde (kullanılan) / faaliyetlerden sağlanan net nakit</b>	<b>-112.682</b>	<b>250.537</b>
<b>Yatırım faaliyetlerinden sağlanan nakit akımları</b>		
Elde edilen satılmaya hazır menkul değerler	-228	-3.090
Elden çıkarılan satılmaya hazır menkul değerler	0	2.382
Maddi duran varlık alımları	-2.465	-3.218
Maddi duran varlık satışları	360	545
Maddi olmayan varlık alımları	-244	-770
<b>Yatırım faaliyetlerinde kullanılan net nakit</b>	<b>-2.577</b>	<b>-4.151</b>
<b>Finansal faaliyetlerden sağlanan nakit akımları</b>		
Kullanılan kredilerden sağlanan nakit	314.239	272.495
Kullanılan kredilerden kaynaklanan nakit çıkışı	-264.171	-258.681
Azınlıklara ödenen temettümler	-3.225	-484
<b>Finansman faaliyetlerinden sağlanan net nakit</b>	<b>46.843</b>	<b>13.330</b>
<b>Nakit ve benzerleri üzerindeki kur farkı ve parasal zarar etkisi</b>	<b>-8.141</b>	<b>-106</b>
<b>Nakit ve nakde eşdeğer varlıklardaki net artış/(azalış)</b>	<b>-76.557</b>	<b>259.610</b>
<b>Dönem başındaki nakit ve nakde eşdeğer varlıklar</b>	<b>329.004</b>	<b>69.394</b>
<b>Dönem sonundaki nakit ve nakde eşdeğer varlıklar</b>	<b>252.447</b>	<b>329.004</b>

**6. Ortaklığın özsermaye değişim tabloları:**

**GSD HOLDİNG A.Ş.**  
**KONSOLİDE ÖZKAYNAK DEĞİŞİM**  
**TABLONU**  
**(Birim - Bin Yeni Türk Lirası)**

	Sermaye	Karşılıklı iştirak sermaye düzeltmesi	Sermaye enflasyon düzeltmesi farkları	Hisse senetleri ihraç primleri	Hisse senetleri ihraç primleri enflasyon düzeltmesi farkları	Diğer enflasyon düzeltmesi farkları	Finansal varlıklar değer artış fonu	Yabancı para çevrim farkları	Yasal yedekler	Diğer yedekler ve birikmiş karlar / (zararlar)	Toplam
<b>1 Ocak 2004 itibariyle</b>	<b>43.000</b>	<b>0</b>	<b>85.616</b>	<b>2.256</b>	<b>6.458</b>	<b>8.225</b>	<b>0</b>	<b>-240</b>	<b>2.446</b>	<b>22.272</b>	<b>170.033</b>
<b>Sermaye artışları</b>											
- Emisyon primi	2.256	0	155	-2.256	-155	0	0	0	0	0	0
- Olağanüstü yedekler	32.706	0	2.253	0	0	-2.253	0	0	0	-32.706	0
- İştirak yeniden değerlendirme artışı	2.038	0	-2.038	0	0	0	0	0	0	0	0
Geçmiş yıl zararları mahsubu	0	0	0	0	-2.016	-5.972	0	0	-2.446	10.434	0
Finansal varlıklar değer artış fonu	0	0	0	0	0	0	12	0	0	0	12
Yabancı para çevrim farkları	0	0	0	0	0	0	0	-1	0	0	-1
Net dönem karı	0	0	0	0	0	0	0	0	0	6.665	6.665
<b>30 Eylül 2004 itibariyle</b>	<b>80.000</b>	<b>0</b>	<b>85.986</b>	<b>0</b>	<b>4.287</b>	<b>0</b>	<b>12</b>	<b>-241</b>	<b>0</b>	<b>6.665</b>	<b>176.709</b>
<b>1 Ocak 2005 itibariyle</b>	<b>80.000</b>	<b>0</b>	<b>85.986</b>	<b>0</b>	<b>4.287</b>	<b>0</b>	<b>15</b>	<b>-238</b>	<b>0</b>	<b>9.179</b>	<b>179.229</b>
Yasal yedeklere transfer	0	0	0	0	0	0	0	0	61	-61	0
Dağıtılan nakit temettü	0	0	0	0	0	0	0	0	0	-1.111	-1.111
Karşılıklı iştirak sermaye düzeltmesi	0	-2.227	0	0	0	0	0	0	0	0	-2.227
Finansal varlıklar değer artış fonu	0	0	0	0	0	0	-41	0	0	0	-41
Yabancı para çevrim farkları	0	0	0	0	0	0	0	-7	0	0	-7
Net dönem karı	0	0	0	0	0	0	0	0	0	15.763	15.763
<b>30 Eylül 2005 itibariyle</b>	<b>80.000</b>	<b>-2.227</b>	<b>85.986</b>	<b>0</b>	<b>4.287</b>	<b>0</b>	<b>-26</b>	<b>-245</b>	<b>61</b>	<b>23.770</b>	<b>191.606</b>

**GSD HOLDİNG A.Ş.**  
**KONSOLİDE ÖZKAYNAK DEĞİŞİM**  
**TABLUSU**  
**(Birim - Bin Yeni Türk Lirası)**

	Sermaye	Karşılıklı iştirak sermaye düzeltilmesi	Sermaye enflasyon düzeltilmesi farkları	Hisse senetleri ihraç primleri	Hisse senetleri ihraç primleri enflasyon düzeltilmesi farkları	Diğer enflasyon düzeltilmesi farkları	Finansal varlıklar değer artış fonu	Yabancı para çevrim farkları	Yasal yedekler	Diğer yedekler ve birikmiş karlar / (zararlar)	Toplam
1 Ocak 2003 itibarıyla	43.000	0	85.616	2.256	6.458	8.225	0	-480	1.407	-19.290	127.192
Yasal yedeklere transfer	0	0	0	0	0	0	0	0	1.039	-1.039	0
Yabancı para çevrim farkları	0	0	0	0	0	0	0	240	0	0	240
Net dönem karı	0	0	0	0	0	0	0	0	0	42.601	42.601
31 Aralık 2003 itibarıyla	43.000	0	85.616	2.256	6.458	8.225	0	-240	2.446	22.272	170.033
1 Ocak 2004 itibarıyla	43.000	0	85.616	2.256	6.458	8.225	0	-240	2.446	22.272	170.033
Sermaye artışları											
- Emisyon primi	2.256	0	155	-2.256	-155	0	0	0	0	0	0
- Olağanüstü yedekler	32.706	0	2.253	0	0	-2.253	0	0	0	-32.706	0
- İştirak yeniden değerlendirme artışı	2.038	0	-2.038	0	0	0	0	0	0	0	0
Geçmiş yıl zararları mahsubu	0	0	0	0	-2.016	-5.972	0	0	-2.446	10.434	0
Finansal varlıklar değer artış fonu	0	0	0	0	0	0	15	0	0	0	15
Yabancı para çevrim farkları	0	0	0	0	0	0	0	2	0	0	2
Net dönem karı	0	0	0	0	0	0	0	0	0	9.179	9.179
31 Aralık 2004 itibarıyla	80.000	0	85.986	0	4.287	0	15	-238	0	9.179	179.229

## B. ORTAKLIĞIN ULUSLARARASI FİNANSAL RAPORLAMA STANDARTLARI HÜKÜMLERİNE GÖRE DÜZENLENEN MALİ TABLOLARA İLİŞKİN AÇIKLAMALARI

<p><b>1. Mali tabloların enflasyona göre düzeltilme esasları:</b></p> <p>Devlet İstatistik Enstitüsü'nün yayınladığı ülke geneli toptan eşya fiyat endeksine göre 31 Aralık 2004 itibariyle üç yıllık kümüle enflasyon %69.7, yıllık enflasyon oranı ise %13.8'dir. 30 Eylül 2005 tarihi itibariyle üç yıllık kümüle enflasyon oranı %48.6, yıllık enflasyon oranı ise %10.9 olarak gerçekleşmiştir. Buna bağlı olarak SPK'nın 17 Mart 2005 tarihli 7642 no'lu duyurusuna istinaden söz konusu yeniden ifade etme işleminin uygulanmasını gerektiren objektif koşulların gerçekleşmemiş olması ve SPK'nın varolan verilere dayanarak ileride de bu koşulların gerçekleşme emarelerinin büyük ölçüde ortadan kalktığını öngörmesi sebebiyle, mali tablolar en son 31 Aralık 2004 tarihi itibariyle yeniden ifade etme işlemine tabi tutulmuştur.</p> <p>31 Aralık 2004 tarihi itibariyle, YTL'nin genel satın alma gücünde oluşan değişikliklerin mali tablolar üzerindeki etkisinin giderilmesi UMS 29 uyarınca yapılmıştır (Hiperenflasyonist Ekonomilerde Finansal Raporlama). UMS 29'a göre, yüksek enflasyonlu bir ekonomiye ait para birimiyle hazırlanan ve karşılaştırma amacıyla sunulan 30 Eylül 2004 dönemine ait mali tablolar 31 Aralık 2004 tarihinde geçerli endeksle düzeltilmek sureti ile ifade edilmektedir. 31 Aralık 2004 tarihi itibariyle son üç yıllık döneme ilişkin endeks ve düzeltme katsayıları aşağıdaki gibidir:</p> <table border="1"><thead><tr><th>Tarihler</th><th>Endeks</th><th>Dönüşüm Faktörleri</th></tr></thead><tbody><tr><td>31 Aralık 2002</td><td>6,478.8</td><td>1,297</td></tr><tr><td>31 Aralık 2003</td><td>7,382.1</td><td>1,138</td></tr><tr><td>30 Eylül 2004</td><td>8.069,7</td><td>1,041</td></tr><tr><td>31 Aralık 2004</td><td>8,403.8</td><td>1,000</td></tr></tbody></table> <p>Yukarıda belirtilen yeniden ifade etme işleminin esasları aşağıdaki gibidir:</p> <ul style="list-style-type: none"><li>- Karşılaştırma amacıyla sunulmuş olan 30 Eylül 2004 tarihli konsolide mali tablolar, 1 Ocak 2005'ten itibaren yeniden ifade edilme işlemine son verilmesi sebebiyle, 31 Aralık 2004 tarihindeki geçerli ölçüm birimi ile yeniden ifade edilmiştir.</li><li>- 30 Eylül 2005 tarihli bilançoda yer alan parasal olmayan aktif ve pasifler ve sermaye dahil özkaynak kalemleri, 31 Aralık 2004 tarihine kadar olan girişlerin 31 Aralık 2004 tarihine kadar endekslenmesi, bu tarihten sonra oluşan girişlerin ise nominal değerlerden taşınmasıyla hesaplanmıştır.</li><li>- 31 Aralık 2003 tarihli bilançoda cari olan ölçüm biriminden taşınmayan, parasal olmayan aktif ve pasifler ve sermaye dahil diğer özkaynaklar kalemleri, ilgili dönüştürme faktörleri kullanılarak öncelikle 31 Aralık 2003 tarihinde geçerli olan ölçüm biriminden ifade edilmiş daha sonra 31 Aralık 2004 tarihinde geçerli olan ölçüm birimi ile yeniden ifade edilmişlerdir.</li><li>- Enflasyonun genel olarak Şirket'in net parasal pozisyonu üzerindeki etkisi 30 Eylül 2004 tarihinde sona eren ara döneme ait gelir tablosunda parasal kar veya zarar olarak yansıtılmıştır.</li><li>- 31 Aralık 2004 tarihine kadar yeniden ifade edilen maddi ve maddi olmayan varlıkların brüt defter değerleri ve 1 Ocak 2005'den sonra yapılan girişlerin nominal değerlerinin toplamı üzerinden hesaplanan amortisman ve itfa giderleri ve bu varlıkların satışından kaynaklanan kar/zarar tutarları dışında 30 Eylül 2005 tarihinde sona eren ara hesap dönemine ait gelir tablosu hesapları tarihsel değerlerden, 30 Eylül 2004 tarihinde sona eren ara hesap dönemine ait gelir tablosu hesapları ise ilgili ay sonu dönüşüm faktörleri ile yeniden ifade edilmiş tutarların 31</li></ul>	Tarihler	Endeks	Dönüşüm Faktörleri	31 Aralık 2002	6,478.8	1,297	31 Aralık 2003	7,382.1	1,138	30 Eylül 2004	8.069,7	1,041	31 Aralık 2004	8,403.8	1,000
Tarihler	Endeks	Dönüşüm Faktörleri													
31 Aralık 2002	6,478.8	1,297													
31 Aralık 2003	7,382.1	1,138													
30 Eylül 2004	8.069,7	1,041													
31 Aralık 2004	8,403.8	1,000													

	<p>Aralık 2004 tarihi itibariyle yeniden ifade edilmesi ile sunulmuştur.</p> <p>Bilanço ve gelir-gider tablosu kalemlerinin genel fiyat endeksi ve katsayılar kullanılarak yeniden ifade edilmesi Grup'un bilançolarda belirtilen tutarlarda varlıkları gerçekleştirebileceği ve yükümlülükleri yerine getireceği anlamına gelmemektedir. Aynı şekilde, Grup'un mali tablolarda belirtilen tutarlarda özkaynakları ortaklarına sağlayacağı anlamına da gelmemektedir.</p>
--	---

**2. Ortaklığın konsolide mali tablo hazırlama yükümlülüğünün bulunması halinde;**

**a) Konsolidasyon kapsamındaki finansal duran varlıkların ticaret ünvanları ve merkez adresleri:**

GSD YATIRIM BANKASI A.Ş.  
TEKSTİL FİNANSAL KİRALAMA A.Ş.  
TEKSTİL FACTORİNG HİZMETLERİ A.Ş.  
GSD DIŞ TİCARET A.Ş.

AYDINEVLER MAH. İNÖNÜ CAD. GÖKÇE SOK. GSD BİNASI NO:14 34854 KÜÇÜKYALI  
MALTEPE İSTANBUL-

TEKSTİL BANKASI A.Ş.  
TEKSTİL MENKUL DEĞERLER A.Ş.

BÜYÜKDERE CAD.NO:63 MASLAK 80670 İSTANBUL-

GSD INTERNATIONAL LIMITED

BELGRAVIA HOUSE 3RD FLOOR CIRCULAR ROAD DOUGLAS, ISLE OF MAN, IM1 1AE,  
BRITISH ISLES-

THE EURO TEXTILE BANK OFFSHORE LIMITED

2. SELİM CAD. NO:49 ARCA APT. 4 LEFKOŞA KKTC-

**b) Konsolidasyon kapsamı dışında bırakılan finansal duran varlıkların ticaret ünvanları ile konsolidasyon dışında bırakılma gerekçeleri:** Şirket'in %50 ve daha fazla oranda hissesine sahip bulunduğu bağlı ortaklıkları Tekstil Bilişim Hizmetleri A.Ş., GSD Eğitim Vakfı ve GSD Sigorta Aracılık Hizmetleri A.Ş., söz konusu şirketlerin toplam aktif, hasılat, bilanço dışı yükümlülükler vb. mali tablo büyüklükleri bakımından önemsiz olması ve faaliyet hacimlerinin düşük olması nedeniyle ilişikteki mali tablolarda konsolidasyon kapsamı dışında bırakılmış ve maliyet değerlerine, gerekli görüldüğü hallerde, değer düşüklüğü karşılıkları yansıtılarak mali tablolarda finansal varlıklar kaleminde yansıtılmıştır.

**c) Konsolidasyon esasları hakkında özet açıklama:**

Konsolide mali tablolar, Şirket ve bağlı ortaklıklarının ilgili tarihler itibariyle mali tablolarından oluşmakta olup aşağıdaki esaslara göre hazırlanmıştır :

- i) Bağılı ortaklıkların bilançoları ve gelir tabloları tek tek ve her kalem bazında konsolide edilmiş ve Şirket'in sahip olduğu yatırımın taşınan net defter değeri ilgili özkaynak kalemleriyle elimine edilmiştir. Şirket ve bağılı ortaklıkları arasındaki grup içi işlemler ve bakiyelerin etkileri ile bu işlemlerle ilgili olarak bilançolarda kalan kar marjları iptal edilmiştir,
- ii) Konsolide mali tablolar, benzer işlemler ve aynı durumda bulunan diğer olaylar için benzer muhasebe politikaları kullanılarak hazırlanmıştır,
- iii) Bağılı ortaklıkların faaliyet sonuçları, şirket kontrollerinin Şirket'e geçtiği tarihten itibaren

geçerli olmak üzere konsolidasyona dahil edilmiştir,

iv) Net varlıklardaki ve bağlı ortaklıkların faaliyet sonuçlarındaki azınlık payları konsolide bilanço ve konsolide gelir tablosunda azınlık payları olarak ayrı bir şekilde gösterilmiştir

**d) Ana ortaklık dışı pay oranı ve tutarları:** Şirket'in bağlı ortaklıkları Tekstil Bankası A.Ş.'ndeki azınlık oranı 31 Aralık 2003 ve 31 Aralık 2004 itibariyle %25,21 30 Eylül 2005 itibariyle %24,56, Tekstil Finansal Kiralama A.Ş.'ndeki azınlık oranı 31 Aralık 2003, 31 Aralık 2004 ve 30 Eylül 2005 itibariyle %45,55, Tekstil Factoring Hizmetleri A.Ş.'ndeki azınlık oranı 31 Aralık 2003, 31 Aralık 2004 ve 30 Eylül 2005 itibariyle %10,92 ve GSD Factoring Hizmetleri A.Ş.'ndeki azınlık oranı 30 Eylül 2005 itibariyle %10,92'dir.

ANA ORTAKLIK DIŞI PAYLAR/ANA ORTAKLIK DIŞI KAR/ZARAR	30.09.2005	31.12.2004
<b>Dönem başı</b>	<b>45.427</b>	<b>46.413</b>
Azınlığın gelir tablosundaki kar/(zarar) payı	3.789	2.233
Azınlığın özkaynaklardaki kar/(zarar) payı	(14)	5
Temettü ödemeleri	-	(3.225)
Azınlığın özkaynaklardaki çevrim farkı payı	(2)	1
Azınlığın bağlı ortaklığın nakit sermaye artırımına katılımı	4.177	-
Azınlığın bağlı ortaklıkların pay oranındaki değişimin etkisi	(65)	-
<b>Dönem sonu</b>	<b>53.312</b>	<b>45.427</b>

**3. Amortisman giderleri ile itfa ve tükenme payları ( BİN YTL):**

	31.12.2004	Ara Dönem 30.09.2005
<b>Toplam Amortisman Giderleri:</b>		
- Satışların Maliyeti İçinde		
- Genel Yönetim Giderleri İçinde	7.075	4.344
- Çalışmayan Kısım Giderlerinde		
İtfa ve Tükenme Payları	2.366	1.214
<b>TOPLAM</b>	<b>9.441</b>	<b>3.822</b>

**4. Reeskont ve karşılık giderleri (BİN YTL):**

	31.12.2004	Ara Dönem 30.09.2005
<b>Kurumlar vergisi karşılık gideri</b>	<b>7.355</b>	<b>3.063</b>
<b>Kıdem tazminatı karşılık gideri</b>	<b>573</b>	<b>195</b>
<b>Muhtemel kredi zarar karşılıkları, finansal kiralama alacakları karşılıkları ve faktoring değer düşüklüğü karşılığı gideri</b>	<b>3.304</b>	<b>7.523</b>
<b>Maddi duran varlık değer düşüklüğü karşılık gideri/(geliri)</b>	<b>2.096</b>	<b>-1.074</b>
<b>Elden çıkarılacak gayrimenkuller değer düşüklüğü karşılık gideri/(geliri)</b>	<b>1.384</b>	<b>-436</b>
<b>TOPLAM</b>	<b>14.712</b>	<b>9.271</b>

5.	Finansman giderleri ve kur farkları (BİN YTL):	
----	--	--

	31.12.2004	Ara Dönem 30.09.2005
a) Finansman Giderleri	104.890	75.485
i) Üretim maliyetine verilenler		
- SMM'ne verilenler		
- Stoklarda kalan		
ii) Sabit varlıkların maliyetine verilenler		
iii) Doğrudan gider yazılanlar	104.890	75.485
TOPLAM	104.890	75.485
b) Kur farkları	-4.535	-3.462
i) Üretim maliyetine verilenler		
- SMM'ne verilenler		
- Stoklarda kalan		
ii) Sabit varlıkların maliyetine verilenler		
iii) Doğrudan gider(gelir) yazılanlar	-4.535	-3.462
TOPLAM	-4.535	-3.462
c) Genel		
i) Üretim maliyetine verilenler		
- SMM'ne verilenler		
- Stoklarda kalan		
ii) Sabit varlıkların maliyetine verilenler		
iii) Doğrudan gider yazılanlar		
TOPLAM	-	-
Finansman giderlerinden ortaklar, bağlı ortaklık ve iştiraklerle ilgili kısmın tutarı (İlgili ortaklık, iştirak ve bağlı ortaklık bazında ayrı ayrı belirtilecektir.)	GSD Holding A.Ş.'nin, 2004 yılında, GSD Dış Ticaret A.Ş.'nden 27 Bin YTL kredi faiz gideri, The Euro Textile Bank Offshore Limited'den 84 Bin YTL kredi faiz gideri oluşmuştur.	GSD Holding A.Ş.'nin, 01.01.2005-30.09.2005 döneminde, GSD Yatırım Bankası A.Ş.'nden 119 Bin YTL kredi faiz gideri, The Euro Textile Bank Offshore Limited'den 509 Bin YTL kredi faiz gideri, Tekstil Finansal Kiralama A.Ş.'nden 1 Bin YTL finansal kiralama faiz gideri oluşmuştur.

	(BİN YTL)	31.12.2004	Ara Dönem 30/09/2005
6.	Ayrılan kıdem tazminatı karşılığı	573	195

	(BİN YTL)	31.12.2004	Ara Dönem 30/09/2005
7.	Ödenen kıdem tazminat karşılığı	395	418

8.	Ödenmesi geciken sigorta prim borçları	YOKTUR.	YOKTUR.
----	--	---------	---------

9.	Personel giderleri (BİN YTL)	40.878	33.484
----	------------------------------	--------	--------



10.	a) Stoklar ve diğer bilanço kalemlerinde uygulanan değerleme, envanter ve amortisman ayırma yöntemleri, bunlarda ve diğer muhasebe politikalarında önceki dönemlere göre yapılan değişiklikler ve bunların gerekçeleri	Stok maliyeti hesaplama sistemi sipariş maliyeti ve stok değerlendirme yöntemi hareketli ortalama maliyettir. Değişiklik yoktur.	Stok maliyeti hesaplama sistemi sipariş maliyeti ve stok değerlendirme yöntemi hareketli ortalama maliyettir. Değişiklik yoktur.
	b) Değişikliklerin parasal etkisi	YOKTUR.	YOKTUR.

Amortisman, 31.12.2004 ve 30.09.2005 itibariyle aşağıdaki ekonomik ömürler çerçevesinde normal amortisman yöntemine göre hesaplanmıştır.

Yıllar	
Binalar	50
Mobilya ve ofis ekipmanları	3- 10
Araçlar	5
Özel maliyetler	Kira süresi, 5 yıldan az olmamak üzere

11.	Varsa tamamen veya kısmen fiili stok sayımı yapılamamasının gerekçeleri	YOKTUR.	YOKTUR.
-----	---	---------	---------

12.	Aktif değerler üzerinde mevcut bulunan toplam ipotek veya teminat tutarları:
-----	--

a) Son hesap dönemi (31/12/2004 tarihi) itibariyle;							
İpotek/ Teminat (İ/T)	İpotek ise Derecesi	Kime Verildiği	Ne İçin Verildiği	İpotek Tescil Tarihi	Fek Edileceği Tarih	Döviz Cinsi	Tutarı
T	-	TCMB, Takasbank	*	-	-	BİN YTL	17.350
T		TCMB, İMKB	Repo			BİN YTL	124.661
<b>TOPLAM</b>							<b>142.011</b>

\* Yasal yükümlülükler sebebiyle, hisse senedi alım satım ve bankalararası para piyasası işlem teminatı olarak

b) Son durum (31/12/2005 tarihi) itibariyle;							
İpotek/ Teminat (İ/T)	İpotek ise Derecesi	Kime Verildiği	Ne İçin Verildiği	İpotek Tescil Tarihi	Fek Edileceği Tarih	Döviz Cinsi	Tutarı
T	-	TCMB, Takasbank	*	-	-	BİN YTL	71.346
T		TCMB, İMKB	Repo			BİN YTL	143.905
<b>TOPLAM</b>							<b>215.251</b>

\* Yasal yükümlülükler sebebiyle ve hisse senedi alım satım ve bankalararası para piyasası işlem teminatı olarak

**13. Aktif değerlerin toplam sigorta tutarları:**

Aşağıdaki tablolarda bazı Aktifte Kayıtlı Tutar'ın ve bazı Sigorta Başlangıç Tarihi ve Sigorta Bitiş Tarihi'nin verilmemesi, sigorta poliçelerinde belirtilen sigortalanan aktiflerle, muhasebedeki aktiflerin birebir eşlenmesindeki zorluktan; bazı Sigorta Başlangıç Tarihi ve Sigorta Bitiş Tarihi'nin verilmemesi, sayıca çok olmadan dolayı gösterimde yapılan toplulaştırmadan kaynaklanmaktadır.

**a) Son hesap dönemi (31.12.2004 tarihi) itibariyle;**

Sigortalanan Aktifin Cinsi	İlgili Grup Şirketi	Sigortalayan Şirket	Sigortaya Esas Alınan Tutar (YTL)	Aktifte Kayıtlı Tutar (YTL)	Sigorta Başlangıç Tarihi	Sigorta Bitiş Tarihi
MERTER DEPO YANGIN (STOK)	GSD DIŞ TİC.	RAY SİGORTA A.Ş.	1.056.645	1.137.309	31.12.2003	31.12.2004
MERTER DEPO HIRSIZLIK (STOK)	GSD DIŞ TİC.	RAY SİGORTA A.Ş.	800.000	1.137.309	01.01.2004	01.01.2005
ELEKTRONİK CİHAZ	GSD DIŞ TİC.	RAY SİGORTA A.Ş.	248.579	289.133	01.01.2004	01.01.2005
FERDİ KAZA	GSD DIŞ TİC.	RAY SİGORTA A.Ş.	20.000		25.10.2003	25.10.2004
34 BL 0107 MOTOSİKLET	GSD DIŞ TİC.	RAY SİGORTA A.Ş.	12.000	11.281	30.06.2004	30.06.2005
34 BL 0108 MOTOSİKLET	GSD DIŞ TİC.	RAY SİGORTA A.Ş.	12.000	11.281	30.06.2004	30.06.2005
34 YA 7213 OTOMOBİL	GSD DIŞ TİC.	RAY SİGORTA A.Ş.	17.008	25.151	31.12.2003	31.12.2004
34 UR 3121 RENO CLIO	GSD DIŞ TİC.	RAY SİGORTA A.Ş.	17.044	569	09.10.2003	09.10.2004
34 VK 1606 OTOMOBİL	GSD DIŞ TİC.	RAY SİGORTA A.Ş.	59.810	58.197	26.07.2004	26.07.2005
34 VK 1607 OTOMOBİL	GSD DIŞ TİC.	RAY SİGORTA A.Ş.	59.810	58.197	26.07.2004	26.07.2005
SABİT KIYMET	GSD BANK	RAY SİGORTA A.Ş.	1.175.764	791.709		
TAŞIT ARAÇLARI	GSD FACTORING	RAY SİGORTA A.Ş.	91.196	71.122		
ELEK CİHAZ	GSD FACTORING	RAY SİGORTA A.Ş.	602.100			
TAŞIT ARAÇLARI	TEKSTİLBANK	GÜNEŞ SİGORTA A.Ş.	2.972.000	1.748.000	MUHTELİF	MUHTELİF
BİAN VE TESİSAT	TEKSTİLBANK	GÜNEŞ - ANADOLU	13.594.000	64.651.000	MUHTELİF	MUHTELİF
DEMİRBAŞLAR	TEKSTİLBANK	GÜNEŞ SİGORTA A.Ş.	34.831.000	2.707.000	MUHTELİF	MUHTELİF
LEASING YOLUYLA ALINMIŞ DEMİRBAŞLAR	TEKSTİLBANK	GÜNEŞ SİGORTA A.Ş.	2.213.000	2.785.000	24/05/2004	24/05/2005
TAŞIT ARAÇLARI	TEKSTİL FACT.	GÜNEŞ SİGORTA A.Ş.	278.934	236.035		
TİCARİ PAKET	TEKSTİL FACT.	GÜNEŞ SİGORTA A.Ş.	200.000			
ELEK CİHAZ	TEKSTİL FACT.	GÜNEŞ SİGORTA A.Ş.	209.225			
BİLGİSAYAR.FAKS.GÜVENLİK KONTROL.KLİMA	GSD HOLDİNG	RAY SİGORTA A.Ş.	112.570		01/01/2004	01/01/2005
EL.TESİSATI.DEKORASYON VE TABLOLAR DEMİRBAŞ	GSD HOLDİNG	RAY SİGORTA A.Ş.	215.600		17/10/2004	17/10/2005
BÜRO MOBİLYALARI	GSD HOLDİNG	RAY SİGORTA A.Ş.	35.000		25/12/2004	25/12/2005
ISDN	GSD HOLDİNG	RAY SİGORTA A.Ş.	14.520		01/05/2004	01/05/2005
34 VK 5488 OTOMOBİL	GSD HOLDİNG	RAY SİGORTA A.Ş.	138.778	113.285	03/08/2005	15/09/2005
34 VK 2127 OTOMOBİL	GSD HOLDİNG	RAY SİGORTA A.Ş.	31.000	22.884	15/09/2005	03/08/2006
34 FB 474 OTOMOBİL	GSD HOLDİNG	RAY SİGORTA A.Ş.	19.845		29/05/2004	29/05/2005
MAKİNE EKİPMAN 3531-15 SÖZLEŞME	GSD HOLDİNG	RAY SİGORTA A.Ş.	18.000	19.644	27/12/2004	27/12/2005
MAKİNE EKİPMAN 3531-15 SÖZLEŞME	GSD HOLDİNG	RAY SİGORTA A.Ş.	4.641		29/12/2004	29/12/2005
OTOMOBİL-TOYOTA COROLLA	TEKST. LEASING	RAY SİGORTA A.Ş.	31.386	27.003	03/08/2004	03/08/2005
TOYOTA COROLLA OTOMOBİL	TEKST. LEASING	RAY SİGORTA A.Ş.	31.386	27.003	03/08/2004	03/08/2005
RENAULT CLİO OTOMOBİL	TEKST. LEASING	RAY SİGORTA A.Ş.	20.325	18.728	25/10/2004	25/10/2005
RENAULT CLİO OTOMOBİL	TEKST. LEASING	RAY SİGORTA A.Ş.	20.325	18.728	25/10/2004	25/10/2005
TOFAŞ PALİO OTOMOBİL	TEKST. LEASING	RAY SİGORTA A.Ş.	12.794	1.934	17/12/2004	17/12/2005
34 VN 1045 OTOMOBİL	TEKST. LEASING	RAY SİGORTA A.Ş.	62.076	0	04/10/2004	04/10/2005
AUDİ A-4 OTOMOBİL	TEKST. LEASING	RAY SİGORTA A.Ş.	59.810	52.814	26/07/2004	26/07/2005
VOLSWAGEN POLO OTOMOBİL	TEKST. FİN.KİR.	RAY SİGORTA A.Ş.				
NAKLİYAT ABONMAN POLİÇESİ	TEKST. FİN.KİR.	RAY SİGORTA A.Ş.	500.000.-USD		01/10/2004	01/10/2005
DELL PENTIUM	TEKST. FİN.KİR.	RAY SİGORTA A.Ş.	1.200		04/01/2004	04/01/2005
İŞYERİ YANGIN POLİÇESİ	TEKST. FİN.KİR.	RAY SİGORTA A.Ş.	214.000		12/12/2004	12/12/2005
İŞYERİ BİNASI	TEKST. FİN.KİR.	RAY SİGORTA A.Ş.	125.000		09/11/2004	09/11/2005
İŞYERİ BİNASI	TEKST. FİN.KİR.	RAY SİGORTA A.Ş.	36.000		09/11/2004	09/11/2005
MUHTELİF TABLOLAR	TEKST. FİN.KİR.	RAY SİGORTA A.Ş.	48.000		24/08/2004	24/08/2005
ELEKTRONİK CİHAZ	TEKST. FİN.KİR.	RAY SİGORTA A.Ş.	87.582		12/12/2004	12/12/2005
ELEKTRONİK CİHAZ	TEKST. FİN.KİR.	RAY SİGORTA A.Ş.	39.390		15/12/2004	15/12/2005
KYOCERA-MİTA FOTOKOPİ	TEKST. FİN.KİR.	RAY SİGORTA A.Ş.	1.650.-EURO		12/12/2004	12/12/2005
APARTMAN DAİRESİ	TEKST. FİN.KİR.	RAY SİGORTA A.Ş.	66.500	90.000	04/06/2005	04/06/2006

**b) Son durum (31.12.2005 tarihi) itibariyle;**

Sigortalanan Aktifin Cinsi	İlgili Grup Şirketi	Sigortalayan Şirket	Sigortaya Esas Alınan Tutar (YTL)	Aktifte Kayıtlı Tutarı (YTL)	Sigorta Başlangıç Tarihi	Sigorta Bitiş Tarihi
BİLGİSAYAR,FAKS,GÜVENLİK KONTROL,KLİMA,İSDN	GSD HOLDİNG	RAY SİGORTA	100.000		10/10/2005	10/10/2006
MUHTELİF BİLDİSAYAR	GSD HOLDİNG	RAY SİGORTA	118.826		10/10/2005	10/10/2006
34 VK 5488 OTOMOBİL	GSD HOLDİNG	RAY SİGORTA	119.650	89.010	02/09/2005	02/09/2006
34 VK 2127 OTOMOBİL	GSD HOLDİNG	RAY SİGORTA	31.000	17.891	03/08/2005	03/08/2006
34 DD 7777 OTOMOBİL	GSD HOLDİNG	RAY SİGORTA	98.901	72.030	06/12/2005	06/12/2006
34 FTE 26 OTOMOBİL	GSD HOLDİNG	RAY SİGORTA	18.000	12.292	29/12/2005	29/12/2006
MAKİNE EKİPMAN 3531-15 sözleşme	GSD HOLDİNG	RAY SİGORTA	19.800	16.838	27/12/2005	27/12/2006
MAKİNE EKİPMAN 3531-15 sözleşme	GSD HOLDİNG	RAY SİGORTA	5.105		29/12/2005	29/12/2006
MAKAM VE HİZMET ARACI	TEKSTİLBANK	GÜNEŞ SİGORTA	773.000	466.000	MUHTELİF	MUHTELİF
BİNA VE TESİSAT	TEKSTİLBANK	GÜNEŞ SİGORTA	13.978.000	65.077.000	MUHTELİF	MUHTELİF
DİĞER MENKUL DEĞERLER	TEKSTİLBANK	GÜNEŞ SİGORTA	37.185.000	2.992.000	MUHTELİF	MUHTELİF
LEASİNG YOLUYLA ALINAN DEMİRBAŞLAR	TEKSTİLBANK	GÜNEŞ SİGORTA	2.017.000	2.248.000	24/05/2005	24/05/2006
DEMİRBAŞ (SABİT KYMETLER)	GSD BANK	RAY SİGORTA A.Ş.	1.205.000	2.104.000		
ELEKTRONİK CİHAZ	GSD DIŞ TİC.	RAY SİGORTA	263.572	289.521,00	09/02/2005	09/02/2006
DEPO (MERTER) YANGIN GÜVENCESİ	GSD DIŞ TİC.	RAY SİGORTA	1.056.645		31/12/2004	31/12/2005
KASKO 34 VK 1606	GSD DIŞ TİC.	RAY SİGORTA	50.306	58.197,13	26/07/2005	26/07/2006
KASKO 34 VK 1607	GSD DIŞ TİC.	RAY SİGORTA	50.306	58.197,13	26/07/2005	26/07/2006
KASKO 34 BL 0107	GSD DIŞ TİC.	RAY SİGORTA	12.650	11.281,28	30/06/2005	30/06/2006
KASKO 34 TG 0146	GSD DIŞ TİC.	RAY SİGORTA	15.000	12.243,65	21/07/2005	21/07/2006
KASKO 34 TK 3978	GSD DIŞ TİC.	RAY SİGORTA	15.000	12.243,65	21/07/2005	21/07/2006
KASKO 34 US 5570	GSD DIŞ TİC.	RAY SİGORTA	34.577	27.023,96	19/07/2005	19/07/2006
KASKO 34 ZN 2281	GSD DIŞ TİC.	RAY SİGORTA	32.597	23.244,65	18/07/2005	18/07/2006
KASA YANGIN 20 ADET	GSD DIŞ TİC.	RAY SİGORTA	20.000		01/01/2005	01/01/2006
TAŞIT ARAÇLARI	TEKSTİL FACT.	GÜNEŞ SİGORTA	503.828	355.556,61		
TAŞIT ARAÇLARI	TEKSTİL FACT.	RAY SİGORTA	31.000	19.789		
TİCARİ PAKET SİGORTASI	TEKSTİL FACT.	GÜNEŞ SİGORTA	200.000			
ELEKTRONİK CİHAZ SİGORTASI	TEKSTİL FACT.	GÜNEŞ SİGORTA	170.840			
TOYOTA COROLLA	TEKST. FİN.KİR.	RAY SİGORTA A.Ş.	33.500	21.111	03/08/2005	03/08/2006
TOYOTA COROLLA	TEKST. FİN.KİR.	RAY SİGORTA A.Ş.	33.500	21.111	03/08/2005	03/08/2006
RENAULT CLIO	TEKST. FİN.KİR.	RAY SİGORTA A.Ş.	18.900	14.785	25/10/2005	25/10/2006
RENAULT CLIO	TEKST. FİN.KİR.	RAY SİGORTA A.Ş.	18.900	14.785	25/10/2005	25/10/2006
TOFAŞ ALBEA	TEKST. FİN.KİR.	RAY SİGORTA A.Ş.	16.900	11.308	27/12/2005	27/12/2006
TOFAŞ ALBEA	TEKST. FİN.KİR.	RAY SİGORTA A.Ş.	16.900	11.308	27/12/2005	27/12/2006
AUDI A-4 VN 1045	TEKST. FİN.KİR.	RAY SİGORTA A.Ş.	52.000	0	04/10/2005	04/10/2006
AUDI A-4	TEKST. FİN.KİR.	RAY SİGORTA A.Ş.	50.306	41.077	26/07/2005	26/07/2006
NAKLİYAT ABONMAN POLİÇESİ	TEKST. FİN.KİR.	RAY SİGORTA A.Ş.	500.000.-USD		01/10/2005	01/10/2006
DELL PENTIUM	TEKST. FİN.KİR.	RAY SİGORTA A.Ş.	3.318		06/01/2006	06/01/2007
İŞYERİ YANGIN POLİÇESİ	TEKST. FİN.KİR.	AVIVA SİGORTA A.Ş.	235.400		12/12/2005	12/12/2006
İŞYERİ BİNASI ÖZMUTLU	TEKST. FİN.KİR.	RAY SİGORTA A.Ş.	125.000		09/11/2005	09/11/2005
İŞYERİ BİNASI ÖZMUTLU	TEKST. FİN.KİR.	RAY SİGORTA A.Ş.	50.000		09/11/2005	09/11/2006
MUHTELİF TABLOLAR	TEKST. FİN.KİR.	RAY SİGORTA A.Ş.	52.800		24/08/2005	24/08/2006
ELEKTRONİK CİHAZ	TEKST. FİN.KİR.	RAY SİGORTA A.Ş.	96.340		12/12/2005	12/12/2006
APARTMAN DAİRESİ Altıkulaç	TEKST. FİN.KİR.	RAY SİGORTA A.Ş.	72.200	90.000	04/06/2005	04/06/2006
APARTMAN DAİRESİ Altıkulaç	TEKST. FİN.KİR.	RAY SİGORTA A.Ş.	72.200	90.000	16/06/2005	16/06/2006

**14. Alacaklar için alınmış olan ipotek ve diğer teminatların toplam tutarı**

Aşağıdaki tablolarda bazı İpotek Derecesi, İpotek Tescil Tarihi ve Fek Edileceği Tarih'in verilmemesi, sayıca çok olmadan dolayı gösterimde yapılan toplulaştırmadan kaynaklanmaktadır. Tekstil Finansal Kiralama A.Ş. ile ilgili toplulaştırma yapılmadan Kimden Alındığı açıkça belirtilmiş ipoteklerde Fek Edileceği Tarih, ilgili finansal kiralama sözleşmesinin süresine göre, genel olarak İpotek Tescil Tarihi'nin iki-dört yıl sonrasındır.

**a) Son hesap dönemi (31.12.2004 tarihi) itibariyle;**

İpotek/ Teminatlar (İ/T)	İpotek ise Derecesi	İlgili Grup Şirketi	Kimden Alındığı	İpotek Tescil Tarihi	Fek Edileceği Tarih	Tutar	Döviz Cinsi	(Varsa) Diğer Hususlar
İ	-	GSD BANK	KREDİ MÜŞTERİSİ	-	-	15.880.000	YTL	G.MENKUL İPOTEĞİ
T	-	GSD BANK	KREDİ MÜŞTERİSİ	-	-	34.884.185	YTL	ÇEK
T	-	GSD BANK	KREDİ MÜŞTERİSİ	-	-	833.433	USD	ÇEK
T	-	GSD BANK	KREDİ MÜŞTERİSİ	-	-	37.449	EUR	ÇEK
T	-	TEKSTİLBANK	KREDİ MÜŞTERİSİ	-	-	3.230.000	YTL	MENKUL KIYMETLER
T	-	TEKSTİLBANK	KREDİ MÜŞTERİSİ	-	-	7.731.000	YTL	TEMİNAT SENETLERİ

T		TEKSTİLBANK	KREDİ MÜŞTERİSİ	-	-	3.374.000	YTL	EMTİA
İ		TEKSTİLBANK	KREDİ MÜŞTERİSİ	-	-	216.861.000	YTL	GAYRİMENKUL
T		TEKSTİLBANK	KREDİ MÜŞTERİSİ	-	-	23.216.000	YTL	DIĞER TEMİNATLAR
T		TEKSTİL FACTORİNG	FAKTORİNG MÜŞTERİSİ	-	-	3.046.045	YTL	
İ		TEKSTİL FACTORİNG	FAKTORİNG MÜŞTERİSİ	-	-	70.000	YTL	
T		TEKSTİL FİN.KİR.	LEASİNG MÜŞTERİSİ	-	-	389.646	YTL	ÇEKLER
T		TEKSTİL FİN.KİR.	LEASİNG MÜŞTERİSİ	-	-	103.302.012	YTL	SENETLER
T		TEKSTİL FİN.KİR.	LEASİNG MÜŞTERİSİ	-	-	1.244.269	YTL	ALINAN TEM.MEKUPLARI
T		TEKSTİL FİN.KİR.	LEASİNG MÜŞTERİSİ	-	-	423.726	YTL	ALINAN REHİNLER
İ	1	TEKSTİL FİN.KİR.	AK-OFSET MATBAACILIK VE KAĞITÇILIK TİC. VE SAN. LT	15/01/2003		50.000	USD	
İ	1	TEKSTİL FİN.KİR.	AK-OFSET MATBAACILIK VE KAĞITÇILIK TİC. VE SAN. LT	15/01/2003		50.000	USD	
İ	1	TEKSTİL FİN.KİR.	ALKAN MERMER VE GRANİT SANAYİ A.Ş.	31/10/2002		150.000	USD	
İ	2	TEKSTİL FİN.KİR.	ATATEKS TEKSTİL TİC. VE SAN. LTD. ŞTİ.	19/03/2004		100.000	USD	
İ	2	TEKSTİL FİN.KİR.	ATATEKS TEKSTİL TİC. VE SAN. LTD. ŞTİ.	22/03/2004		100.000	USD	
İ	1	TEKSTİL FİN.KİR.	BAŞAK NAKİŞ VE TEKSTİL SAN.VE TİC.LTD.ŞTİ	21/08/2002		100.000	USD	
İ	1	TEKSTİL FİN.KİR.	BUMEKS OTOMOTİV ENDÜSTRİ SAN.VETİC.LTD.ŞTİ	11/09/2002		25.000	USD	
İ	1	TEKSTİL FİN.KİR.	BİLİCAN GIDA SANAYİ VE TİCARET LTD.ŞTİ.	17/05/2004		700.000	USD	
İ	1	TEKSTİL FİN.KİR.	ÇİÇEK MAKİNA MODEL- MURAT ÇİÇEK	30/12/2004		60.000	USD	
İ	1	TEKSTİL FİN.KİR.	ESELİNA TEKSTİL SAN.VE TİC.A.Ş.	15/03/2004		750.000	USD	
İ	1	TEKSTİL FİN.KİR.	HÜSEYİN ÇOBAN - YILMAZLAR TİCARET	15/12/2004		120.000	USD	
İ	1	TEKSTİL FİN.KİR.	KAĞAN DÖKÜM VE MODEL SAN. VE TİC. LTD .ŞTİ.	15/12/2004		50.000	USD	
İ	1	TEKSTİL FİN.KİR.	KADIR YILDIZ -DADAŞ KALIP	06/08/2003		100.000	USD	
İ	8	TEKSTİL FİN.KİR.	MARSTİKS TEKSTİL SAN. VE TİC. A.Ş.	17/10/2003		100.000	USD	
İ	8	TEKSTİL FİN.KİR.	MARSTİKS TEKSTİL SAN. VE TİC. A.Ş.	17/10/2003		100.000	USD	
İ	8	TEKSTİL FİN.KİR.	MARSTİKS TEKSTİL SAN. VE TİC. A.Ş.	17/10/2003		500.000	USD	
İ	1	TEKSTİL FİN.KİR.	MATEK MÜHENDİSLİK MÜŞAVİRLİK SAN.VE TİC.LTD.ŞTİ	21/08/2002		100.000	USD	
İ	1	TEKSTİL FİN.KİR.	NUR-IŞIK ÖZEL SAĞLIK TEŞHİS TEDAVİ VE TİC. LTD .ŞTİ	22/12/2003		100.000	USD	
İ	1	TEKSTİL FİN.KİR.	NUR-IŞIK ÖZEL SAĞLIK TEŞHİS TEDAVİ VE TİC. LTD .ŞT	22/12/2003		150.000	USD	
İ	1	TEKSTİL FİN.KİR.	NUR-IŞIK ÖZEL SAĞLIK TEŞHİS TEDAVİ VE TİC. LTD .ŞT	22/12/2003		75.000	USD	
İ	1	TEKSTİL FİN.KİR.	NUR-IŞIK ÖZEL SAĞLIK TEŞHİS TEDAVİ VE TİC. LTD .ŞT	22/12/2003		50.000	USD	
İ	1	TEKSTİL FİN.KİR.	NUR-IŞIK ÖZEL SAĞLIK TEŞHİS TEDAVİ VE TİC. LTD .ŞT	22/12/2003		75.000	USD	
İ	1	TEKSTİL FİN.KİR.	NUR-IŞIK ÖZEL SAĞLIK TEŞHİS TEDAVİ VE TİC. LTD .ŞT	24/12/2003		100.000	USD	

İ	1	TEKSTİL FİN.KİR.	OSMAN KARABUDAK - KARABUDAK TORNA FREZE ATÖLYESİ	24/12/2004	40.000	USD
İ	1	TEKSTİL FİN.KİR.	OSMAN KARABUDAK - KARABUDAK TORNA FREZE ATÖLYESİ	24/12/2004	120.000	USD
İ	1	TEKSTİL FİN.KİR.	OSMANIYE SONAR-MED GÖRÜNTÜLEME VE SAĞLIK HİZMETLER	07/05/2004	50.000	USD
İ	1	TEKSTİL FİN.KİR.	REŞİT ULUDAĞ	12/09/2002	50.000	USD
İ	1	TEKSTİL FİN.KİR.	ROTEKSAN ROT BAŞI ROTİL OTOMOTİV MAKİNA GIDA SAN.T	07/05/2004	100.000	USD
İ	3	TEKSTİL FİN.KİR.	SELMAN AKGÜL - IDESAN MAKİNA SANAYİİ	14/07/2003	100.000	USD
İ	3	TEKSTİL FİN.KİR.	SELMAN AKGÜL - IDESAN MAKİNA SANAYİİ	14/07/2003	100.000	USD
İ	2	TEKSTİL FİN.KİR.	SERTAY PLASTİK EV EŞYALARI SAN. VE TIC. A.Ş	03/12/2004	200.000	USD
İ	1	TEKSTİL FİN.KİR.	ŞTİL TEKSTİL YIKAMA KUMLAMA BOYAMA SAN.VE TIC.LTD.	24/12/2004	100.000	USD
İ	3	TEKSTİL FİN.KİR.	TES KONFEKSİYON LTD.ŞTİ	07/07/2003	400.000	USD
İ	1	TEKSTİL FİN.KİR.	TÜRET PLASTİK SAN. VE TIC. LTD. ŞTİ.	12/11/2004	100.000	USD
İ	1	TEKSTİL FİN.KİR.	YÖRÜKOĞLU MAK. SAN.VE TIC. LTD. ŞTİ.	12/11/2004	50.000	USD
İ	1	TEKSTİL FİN.KİR.	ARTÜRK KUYUMCULUK NAKLIYAT HAFRIYAT TARIM VE ORMAN	15/10/2004	30.000	EUR
İ	1	TEKSTİL FİN.KİR.	ATATEKS TEKSTİL TIC. VE SAN. LTD. ŞTİ.	11/07/2003	200.000	EUR
İ	1	TEKSTİL FİN.KİR.	AYB TEKSTİL SAN. VE TIC. LTD. ŞTİ.	11/07/2003	50.000	EUR
İ	1	TEKSTİL FİN.KİR.	AYB TEKSTİL SAN. VE TIC. LTD. ŞTİ.	11/07/2003	50.000	EUR
İ	1	TEKSTİL FİN.KİR.	AYB TEKSTİL SAN. VE TIC. LTD. ŞTİ.	11/07/2003	50.000	EUR
İ	1	TEKSTİL LEASING	AYB TEKSTİL SAN. VE TIC. LTD. ŞTİ.	11/07/2003	50.000	EUR
İ	1	TEKSTİL FİN.KİR.	AYB TEKSTİL SAN. VE TIC. LTD. ŞTİ.	11/07/2003	300.000	EUR
İ	1	TEKSTİL FİN.KİR.	BARIŞ EKER	01/11/2004	50.000	EUR
İ	1	TEKSTİL FİN.KİR.	BARIŞ ÖZKAN	22/10/2004	50.000	EUR
İ	2	TEKSTİL FİN.KİR.	BÖLÜKBAŞI NAKLIYE VE İNŞAAT MALZ. SAN. TIC. LTD. Ş	06/02/2004	200.000	EUR
İ	3	TEKSTİL FİN.KİR.	CIHAN EMPRİME TEKSTİL SAN. VE TIC.LTD.ŞTİ.	17/07/2003	50.000	EUR
İ	1	TEKSTİL FİN.KİR.	ÇAĞDAŞ İNŞAAT TURİZM SAN. VE TIC. LTD. ŞTİ.	14/04/2004	550.000	EUR
İ	1	TEKSTİL FİN.KİR.	ÇAĞDAŞ İNŞAAT TURİZM SAN. VE TIC. LTD. ŞTİ.	14/04/2004	200.000	EUR
İ	1	TEKSTİL FİN.KİR.	EMPAŞ NAKİŞ VE TEKSTİL SAN.DIŞ TIC.A.Ş.	26/06/2003	300.000	EUR
İ	1	TEKSTİL FİN.KİR.	ETİSTAR FOTOGRAF VIDEO VE AUDIO HİZMETLERİ A.Ş.	01/10/2002	100.000	EUR
İ	1	TEKSTİL FİN.KİR.	ETİSTAR FOTOGRAF VIDEO VE AUDIO HİZMETLERİ A.Ş.	01/10/2002	100.000	EUR

İ	1	TEKSTİL FİN.KİR.	ETİSTAR FOTOĞRAF VIDEO VE AUDIO HİZMETLERİ A.Ş.	01/11/2002	150.000	EUR
İ	1	TEKSTİL FİN.KİR.	ETİSTAR FOTOĞRAF VIDEO VE AUDIO HİZMETLERİ A.Ş.	01/11/2002	150.000	EUR
İ	1	TEKSTİL FİN.KİR.	KAMİL BALTALI	26/05/2003	50.000	EUR
İ	8	TEKSTİL FİN.KİR.	LALE MEFRUŞAT SAN.TIC. VE PAZARLAMA A.Ş.	30/07/2004	3.000.000	EUR
İ	1	TEKSTİL FİN.KİR.	MEHMET MUSTAFA TAMKAN	15/12/2004	250.000	EUR
İ	1	TEKSTİL FİN.KİR.	MESEL METAL ENDÜSTRİ SAN.VETIC.LTD.ŞTİ	19/12/2002	60.000	EUR
İ	1	TEKSTİL FİN.KİR.	MUSTAFA DUVAN	22/10/2004	50.000	EUR
İ	1	TEKSTİL FİN.KİR.	MUSTAFA DUVAN	01/12/2004	10.000	EUR
İ	1	TEKSTİL FİN.KİR.	SAFİR ORMAN ÜRÜNLERİ VE MOBİLYA SAN.TIC.LTD.ŞTİ	26/05/2003	100.000	EUR
İ	1	TEKSTİL FİN.KİR.	SANTANA TEKSTİL SAN. VE TIC. LTD. ŞTİ.	12/06/2003	100.000	EUR
İ	1	TEKSTİL FİN.KİR.	SANTANA TEKSTİL SAN. VE TIC. LTD. ŞTİ.	12/06/2003	50.000	EUR
İ	1	TEKSTİL FİN.KİR.	SANTANA TEKSTİL SAN. VE TIC. LTD. ŞTİ.	12/06/2003	50.000	EUR
İ	1	TEKSTİL FİN.KİR.	SANTANA TEKSTİL SAN. VE TIC. LTD. ŞTİ.	12/06/2003	50.000	EUR
İ	1	TEKSTİL FİN.KİR.	TEKNİKA OTOMOTİV YEDEK PARÇA SAN. VE TIC. LTD.ŞTİ	08/10/2003	100.000	EUR
İ	1	TEKSTİL FİN.KİR.	ŞENGÜL DEMİR	27/12/2004	50.000	EUR
İ	1	TEKSTİL FİN.KİR.	TÜLMEN TUL MENSUCAT SAN.VE A.Ş.	11/10/2002	600.000	EUR
İ	1	TEKSTİL FİN.KİR.	UZAY 2 HAZİR MUTFAK DOLAPLARI SAN.VE TIC.LTD.ŞTİ	27/09/2002	200.000	EUR
İ	1	TEKSTİL FİN.KİR.	YAŞAR MOBİLYA SAN VE TIC. LTD. ŞTİ.	25/10/2004	80.000	EUR
İ	1	TEKSTİL FİN.KİR.	YENİ TUL TEKSTİL - RAŞEL ÖRME SAN. VE TIC. LTD.ŞTİ.	28/02/2003	100.000	EUR
İ	1	TEKSTİL FİN.KİR.	YENİ TUL TEKSTİL - RAŞEL ÖRME SAN. VE TIC. LTD.ŞTİ.	24/03/2003	100.000	EUR
İ	1	TEKSTİL FİN.KİR.	YEŞİLADA TURİZM TEKSTİL İNŞAAT SAN.VE TIC.LTD.ŞTİ	11/11/2004	75.000	EUR
İ	1	TEKSTİL FİN.KİR.	ILYAS NARŞAP	23/10/2003	50.000	EUR
İ	1	TEKSTİL FİN.KİR.	ISKO PLASTİK VE KALIP SAN.TIC. A.Ş.	05/03/2003	300.000	EUR
İ	1	TEKSTİL FİN.KİR.	ISKO PLASTİK VE KALIP SAN.TIC. A.Ş.	05/03/2003	500.000	EUR
İ	1	TEKSTİL FİN.KİR.	ISKO PLASTİK VE KALIP SAN.TIC. A.Ş.	05/03/2003	500.000	EUR
İ	1	TEKSTİL FİN.KİR.	ALKAN MERMER VE GRANİT SANAYİ A.Ş.	29/09/1999	50.000	YTL
İ	1	TEKSTİL FİN.KİR.	ALIN TURİZM İNŞAAT TIC VE SAN.A.Ş.	01/08/2002	125.000	YTL
İ	1	TEKSTİL FİN.KİR.	ANKARA UHUD TIP HİZMETLERİ SAN. VE TIC. LTD. ŞTİ.	14/08/2001	26.000	YTL
İ	1	TEKSTİL FİN.KİR.	ANKARA UHUD TIP HİZMETLERİ SAN. VE TIC. LTD. ŞTİ.	14/08/2001	11.000	YTL
İ	1	TEKSTİL FİN.KİR.	ARIF TOPCU	27/10/2000	100.000	YTL
İ	1	TEKSTİL FİN.KİR.	AYDINTAŞ KUM ÇAK.BT.ÜR.VE MDN. İNŞ.SAN. VE TIC.LTD	17/03/1999	30.000	YTL

İ	1	TEKSTİL FİN.KİR.	AYDINTAŞ KUM ÇAK.BT.ÜR.VE MDN. İNŞ.SAN. VE TIC.LTD	17/03/1999	30.000	YTL
İ	1	TEKSTİL FİN.KİR.	BA-KA KALIP APARAT SAN. VE TIC LTD.ŞTI.	14/08/2001	13.000	YTL
İ	1	TEKSTİL FİN.KİR.	BALEKS ÇORAP TEKSTİL SAN. VE TIC.LTD.ŞTI.	14/03/2000	140.000	YTL
İ	1	TEKSTİL FİN.KİR.	BAYRAM PLASTİK SAN.VE TIC.A.Ş.	14/08/2001	45.000	YTL
İ	1	TEKSTİL FİN.KİR.	BEY-EN TEKSTİL SAN. VE TIC. LTD.ŞTI.	24/08/2000	750.000	YTL
İ	2	TEKSTİL FİN.KİR.	BİLTEK SAĞLIK HİZMETLERİ LTD. ŞTI.	14/08/2001	75.000	YTL
İ	2	TEKSTİL FİN.KİR.	BİLTEK SAĞLIK HİZMETLERİ LTD. ŞTI.	14/08/2001	75.000	YTL
İ	2	TEKSTİL FİN.KİR.	BİLTEK SAĞLIK HİZMETLERİ LTD. ŞTI.	14/08/2001	250.000	YTL
İ	1	TEKSTİL FİN.KİR.	BIRLIK MATBAASI MEHMET GÖKHAN POSAT-ALI H. POSAT	14/08/2001	1.650.000	YTL
İ	1	TEKSTİL FİN.KİR.	BÖKE MAKİNA SANAYI LALE AYŞE ARSLAN	30/05/2001	185.000	YTL
İ	1	TEKSTİL FİN.KİR.	BÖLÜKBAŞI NAKLIYE VE İNŞAAT MALZ. SAN. TIC. LTD. Ş	14/08/2001	100.000	YTL
İ	2	TEKSTİL FİN.KİR.	BÖLÜKBAŞI NAKLIYE VE İNŞAAT MALZ. SAN. TIC. LTD. Ş	04/04/2002	100.000	YTL
İ	1	TEKSTİL FİN.KİR.	BÖLÜKBAŞI NAKLIYE VE İNŞAAT MALZ. SAN. TIC. LTD. Ş	20/05/2002	50.000	YTL
İ	1	TEKSTİL FİN.KİR.	BÖLÜKBAŞI NAKLIYE VE İNŞAAT MALZ. SAN. TIC. LTD. Ş	20/05/2002	50.000	YTL
İ	1	TEKSTİL FİN.KİR.	CEM EĞLENCE HİZMETLERİ VE GIDA DIŞ TICARET LTD.ŞTI	13/02/1997	20.000	YTL
İ	1	TEKSTİL FİN.KİR.	CEM EĞLENCE HİZMETLERİ VE GIDA DIŞ TICARET LTD.ŞTI	19/12/1997	15.000	YTL
İ	1	TEKSTİL FİN.KİR.	CENGİZ KÖK	15/10/1999	60.000	YTL
İ	1	TEKSTİL FİN.KİR.	ÇAĞTUR MERMER MADENCİLİK VE GE NEL TAŞ.SAN.VE TIC.	14/08/2001	10.000	YTL
İ	1	TEKSTİL FİN.KİR.	ÇAĞTUR MERMER MADENCİLİK VE GE NEL TAŞ.SAN.VE TIC.	14/08/2001	90.000	YTL
İ	1	TEKSTİL FİN.KİR.	ÇOBANOĞLU ÖRME SAN. VE TIC. LTD.ŞTI.	30/01/2002	200.000	YTL
İ	1	TEKSTİL FİN.KİR.	ÇOBANOĞLU ÖRME SAN. VE TIC. LTD.ŞTI.	07/02/2003	150.000	YTL
İ	1	TEKSTİL FİN.KİR.	DOĞA SAĞLIK ÜRÜNLERİ PAZARLAMA VE TICARET LTD. ŞTI	14/08/2001	28.000	YTL
İ	1	TEKSTİL FİN.KİR.	DRIVE DATA SAN.VE TIC.A.Ş. TEMEL PARLAK	14/08/2001	25.000	YTL
İ	1	TEKSTİL FİN.KİR.	E.T.M. MAKİNA DÖKÜM SAN. VE TIC.LTD.ŞTI.	12/11/1999	75.000	YTL
İ	1	TEKSTİL FİN.KİR.	EKİN SERBEST MUH. VE DANIŞMANLIK LTD. ŞTI.	14/08/2001	10.000	YTL
İ	1	TEKSTİL FİN.KİR.	EMRE METAL OTO.MAK.YED.PAR.TEKST İL İMAL.SAN. VE TI	14/08/2001	18.475	YTL
İ	1	TEKSTİL FİN.KİR.	ERTAŞ YAPI MALZEMELERİ SAN. VE TIC.LTD.ŞTI.	14/08/2001	40.000	YTL
İ	1	TEKSTİL FİN.KİR.	ESEN MUMCU	14/08/2001	20.000	YTL
İ	1	TEKSTİL FİN.KİR.	EZAL TEKSTİL SAN. VE TIC.LTD. ŞTI.	26/01/2001	100.000	YTL
İ	1	TEKSTİL FİN.KİR.	GÜNDEM GIDA İNŞAAT TURİZM TIC. VE SAN. LTD.ŞTI.	14/08/2001	30.000	YTL

İ	1	TEKSTİL FİN.KİR.	GİZEM MAKİNA KALIP SAN. VE TİC.LTD.ŞTİ.	20/10/2000	200.000	YTL
İ	1	TEKSTİL FİN.KİR.	HAKTAŞ PLASTİK SAN. VE TİC. LTD.ŞTİ.	08/07/1999	100.000	YTL
İ	1	TEKSTİL FİN.KİR.	HASAN ALTİKULAÇ MERMER FABRİKASI	02/04/1998	50.000	YTL
İ	1	TEKSTİL FİN.KİR.	HASAN ALTİKULAÇ MERMER FABRİKASI	23/02/1999	250.000	YTL
İ	1	TEKSTİL FİN.KİR.	İMPA GIDA SANAYİ VE TİCARET LTD. ŞTİ.	30/03/2004	500	YTL
İ	1	TEKSTİL FİN.KİR.	İRAK PLASTİK SAN. VE TİC.A.Ş.	19/11/1998	250.000	YTL
İ	1	TEKSTİL FİN.KİR.	İRAK PLASTİK SAN. VE TİC.A.Ş.	22/03/1999	250.000	YTL
İ	1	TEKSTİL FİN.KİR.	KİN MADEN İŞLETMELERİ SAN. VE DİŞ TİC.A.Ş.	15/08/1997	60.000	YTL
İ	1	TEKSTİL FİN.KİR.	KİN MADEN İŞLETMELERİ SAN. VE DİŞ TİC.A.Ş.	11/03/1999	100.000	YTL
İ	1	TEKSTİL FİN.KİR.	KÖSEOĞLU BASIN YAY.DAĞ.PAZ. İTH.İHR.TURİZM VE TİC.	14/08/2001	25.000	YTL
İ	1	TEKSTİL FİN.KİR.	KÖSEOĞLU BASIN YAY.DAĞ.PAZ. İTH.İHR.TURİZM VE TİC.	14/08/2001	10.000	YTL
İ	1	TEKSTİL FİN.KİR.	KUMSA İNŞ.MADENCİLİK NAK.OTOM. SAN. VE TİC.LTD.ŞTİ	26/03/1999	30.000	YTL
İ	1	TEKSTİL FİN.KİR.	KUMSA İNŞ.MADENCİLİK NAK.OTOM. SAN. VE TİC.LTD.ŞTİ	26/03/1999	30.000	YTL
İ	1	TEKSTİL FİN.KİR.	KURT TEKSTİL SAN. VE DİŞ TİC. LTD.ŞTİ.	29/12/1999	250.000	YTL
İ	1	TEKSTİL FİN.KİR.	LEVENT PLASTİK VE KALIP SANAYİ MUSTAFA LEVENT	12/07/2002	300.000	YTL
İ	1	TEKSTİL FİN.KİR.	LEVENT PLASTİK VE KALIP SANAYİ MUSTAFA LEVENT	12/07/2002	150.000	YTL
İ	1	TEKSTİL FİN.KİR.	LEVENT PLASTİK VE KALIP SANAYİ MUSTAFA LEVENT	17/07/2002	200.000	YTL
İ	1	TEKSTİL FİN.KİR.	MAKRO YATIRIM ELEKT.MÜH.İNŞ.SAN.VE TİC.LTD.ŞTİ.	14/08/2001	207.000	YTL
İ	1	TEKSTİL FİN.KİR.	MAKRO YATIRIM ELEKT.MÜH.İNŞ.SAN.VE TİC.LTD.ŞTİ.	14/08/2001	193.000	YTL
İ	1	TEKSTİL FİN.KİR.	MARSTEKS TEKSTİL SAN. VE TİC. A.Ş.	31/10/2000	150.000	YTL
İ	1	TEKSTİL FİN.KİR.	MARSTEKS TEKSTİL SAN. VE TİC. A.Ş.	15/07/2002	150.000	YTL
İ	1	TEKSTİL FİN.KİR.	MAT-AY İNŞ.TAAH.SAN.PAZ. VE DİŞ TİC. LTD.ŞTİ.	14/08/2001	700.000	YTL
İ	1	TEKSTİL FİN.KİR.	MEKSAN CAMP AYAKKABI SAN. VE TİC.LTD.ŞTİ.	31/07/1997	30.000	YTL
İ	1	TEKSTİL FİN.KİR.	MEKSAN CAMP AYAKKABI SAN. VE TİC.LTD.ŞTİ.	01/11/1998	30.000	YTL
İ	1	TEKSTİL FİN.KİR.	MER-TAŞ TEKSTİL ÖRME SAN. VE TİC. LTD. ŞTİ.	12/03/2002	100.000	YTL
İ	1	TEKSTİL FİN.KİR.	MER-TAŞ TEKSTİL ÖRME SAN. VE TİC.LTD.ŞTİ.	05/11/1999	100.000	YTL
İ	1	TEKSTİL FİN.KİR.	ODABAŞI İNŞAAT SAN. VE TİC. LTD.ŞTİ.	02/06/1999	80.000	YTL
İ	1	TEKSTİL FİN.KİR.	OFİS CİHAZLARI TEKNİK SERVİS HİZMETLERİ A.Ş.	15/02/2002	300.000	YTL
İ	1	TEKSTİL FİN.KİR.	OFİS CİHAZLARI TEKNİK SERVİS HİZMETLERİ A.Ş.	15/02/2002	300.000	YTL



İ	1	TEKSTİL FİN.KİR.	OFIS CİHAZLARI TEKNİK SERVIS HİZMETLERİ A.Ş.	15/02/2002	300.000	YTL
İ	1	TEKSTİL FİN.KİR.	OFIS CİHAZLARI TEKNİK SERVIS HİZMETLERİ A.Ş.	15/02/2002	300.000	YTL
İ	1	TEKSTİL FİN.KİR.	OFIS CİHAZLARI TEKNİK SERVIS HİZMETLERİ A.Ş.	15/02/2002	300.000	YTL
İ	1	TEKSTİL FİN.KİR.	OFIS CİHAZLARI TEKNİK SERVIS HİZMETLERİ A.Ş.	15/02/2002	300.000	YTL
İ	1	TEKSTİL FİN.KİR.	OFIS CİHAZLARI TEKNİK SERVIS HİZMETLERİ A.Ş.	15/02/2002	300.000	YTL
İ	1	TEKSTİL FİN.KİR.	OFIS CİHAZLARI TEKNİK SERVIS HİZMETLERİ A.Ş.	15/02/2002	300.000	YTL
İ	1	TEKSTİL FİN.KİR.	OFIS CİHAZLARI TEKNİK SERVIS HİZMETLERİ A.Ş.	15/02/2002	300.000	YTL
İ	1	TEKSTİL FİN.KİR.	OFIS CİHAZLARI TEKNİK SERVIS HİZMETLERİ A.Ş.	15/02/2002	300.000	YTL
İ	1	TEKSTİL FİN.KİR.	OFIS CİHAZLARI TEKNİK SERVIS HİZMETLERİ A.Ş.	20/02/2002	100.000	YTL
İ	1	TEKSTİL FİN.KİR.	OFIS CİHAZLARI TEKNİK SERVIS HİZMETLERİ A.Ş.	20/02/2002	200.000	YTL
İ	1	TEKSTİL FİN.KİR.	OFIS CİHAZLARI TEKNİK SERVIS HİZMETLERİ A.Ş.	04/03/2002	750.000	YTL
İ	1	TEKSTİL FİN.KİR.	ORTADOĞU NÜKLEER TIP SAN.VE TIC.LTD.ŞTİ.	14/08/2001	60.000	YTL
İ	1	TEKSTİL FİN.KİR.	ORTADOĞU NÜKLEER TIP SAN.VE TIC.LTD.ŞTİ.	14/08/2001	40.000	YTL
İ	1	TEKSTİL FİN.KİR.	ÖZKANLAR NAKLIYE İNŞAAT TAAHHÜT TURİZM GIDA SANAYİ	14/08/2001	90.000	YTL
İ	1	TEKSTİL FİN.KİR.	ÖZKANLAR NAKLIYE İNŞAAT TAAHHÜT TURİZM GIDA SANAYİ	14/08/2001	45.000	YTL
İ	1	TEKSTİL FİN.KİR.	ÖZKANLAR NAKLIYE İNŞAAT TAAHHÜT TURİZM GIDA SANAYİ	14/08/2001	45.000	YTL
İ	1	TEKSTİL FİN.KİR.	ÖZKANLAR NAKLIYE İNŞAAT TAAHHÜT TURİZM GIDA SANAYİ	14/08/2001	45.000	YTL
İ	1	TEKSTİL FİN.KİR.	ÖZKANLAR NAKLIYE İNŞAAT TAAHHÜT TURİZM GIDA SANAYİ	14/08/2001	45.000	YTL
İ	1	TEKSTİL FİN.KİR.	ÖZKANLAR NAKLIYE İNŞAAT TAAHHÜT TURİZM GIDA SANAYİ	14/08/2001	45.000	YTL
İ	1	TEKSTİL FİN.KİR.	PLASSAN DÜĞME SAN. VE TIC.A.Ş.	14/07/1997	60.000	YTL
İ	1	TEKSTİL FİN.KİR.	PRIZMA ÇORAPÇILIK ÖRME SAN. VE TIC.LTD.ŞTİ.	07/02/2001	250.000	YTL
İ	1	TEKSTİL FİN.KİR.	ROTA TASARIM MAKİNA KALIP SAN.VE TIC.LTD.ŞTİ	16/07/2002	150.000	YTL
İ	7	TEKSTİL FİN.KİR.	RUTO TAAHHÜT VE İNŞAAT LTD.ŞTİ	14/08/2001	90.000	YTL
İ	1	TEKSTİL FİN.KİR.	SADE MATBAACILIK AMBALAJ SAN. VE TIC.- AHMET ALBAK	27/05/1999	45.000	YTL
İ	1	TEKSTİL FİN.KİR.	SAYPAŞ ETİKET SAN. TIC.LTD.ŞTİ	01/07/2002	450.000	YTL
İ	1	TEKSTİL FİN.KİR.	SEDA MOBİLYA VE DEKORASYON İSMAIL BAYRAMOĞLU	14/08/2001	25.000	YTL
İ	1	TEKSTİL FİN.KİR.	SEDAT DEMİR (DR)	14/08/2001	15.000	YTL
İ	1	TEKSTİL FİN.KİR.	SEHA MARKONİ ELEKTRONİK SIST. SAN. VE TIC.LTD.ŞTİ.	12/01/2000	180.000	YTL
İ	1	TEKSTİL FİN.KİR.	SEHA MARKONİ ELEKTRONİK SIST. SAN. VE TIC.LTD.ŞTİ.	10/05/2001	220.000	YTL

İ	1	TEKSTİL FİN.KİR.	SOYİŞ İNŞAAT SAN. VE TİC.LTD. ŞTİ.	13/09/2001	180.000	YTL
İ	1	TEKSTİL FİN.KİR.	TEMPO TEKSTİL ÜRÜNLERİ SAN. VE TİC.LTD.ŞTİ.	13/01/2000	400.000	YTL
İ	1	TEKSTİL FİN.KİR.	TEMPO TEKSTİL ÜRÜNLERİ SAN. VE TİC.LTD.ŞTİ.	13/01/2000	400.000	YTL
İ	1	TEKSTİL FİN.KİR.	TRIO ORGANİZASYON TURİZM İTH. İHR.VE TİC.LTD.ŞTİ	14/08/2001	5.000	YTL
İ	1	TEKSTİL FİN.KİR.	TURAN BEKİŞOĞLU MERMER SAN. TİC.LTD.ŞTİ	14/08/2001	148.663	YTL
İ	1	TEKSTİL FİN.KİR.	TÜRES TURİZM PLANLAMA VE RES. SAN. VE TİC.LTD.ŞTİ.	26/04/1999	100.000	YTL
İ	1	TEKSTİL FİN.KİR.	YILMAZ MERMER SANAYİ VE TİCARET A.Ş.	08/07/1998	150.000	YTL
İ	1	TEKSTİL FİN.KİR.	İLBAY TEKSTİL ÇORAP SAN. VE TİC.LTD.ŞTİ.	11/10/1999	20.000	YTL
İ	1	TEKSTİL FİN.KİR.	İLBAY TEKSTİL ÇORAP SAN. VE TİC.LTD.ŞTİ.	13/10/1999	20.000	YTL
İ	1	TEKSTİL FİN.KİR.	İLBAY TEKSTİL ÇORAP SAN. VE TİC.LTD.ŞTİ.	10/05/2002	80.000	YTL
İ	1	TEKSTİL FİN.KİR.	YÜKSEL 2 RENK AYRIMI GRAFİK TAS.AMB.SAN.İTH.İHR.PA	14/08/2001	60.000	YTL
İ	1	TEKSTİL FİN.KİR.	ZIYAETTİN ÖZKAY - ÖZKAYLAR TİCARET	09/06/1999	100.000	YTL
İ		TEKSTİL FİN.KİR.	EGE ÖRME		50.000	YTL

**b) Son durum (31.12.2005 tarihi) itibariyle;**

İpotek/ Teminat (İ/T)	İpotek ise Derecesi	İlgili Grup Şirketi	Kimden Alındığı	İpotek Tescil Tarihi	Fek Edileceği Tarih	Tutarı	Döviz Cinsi	(Varsa) Diğer Hususlar
T		TEKSTİLBANK	KREDİ MÜŞTERİSİ			2.655.000	YTL	MENKUL KIYMETLER
T		TEKSTİLBANK	KREDİ MÜŞTERİSİ			6.794.000	YTL	TEMİNAT SENETLERİ
İ		TEKSTİLBANK	KREDİ MÜŞTERİSİ			18.430.000	YTL	EMTİA
İ		TEKSTİLBANK	KREDİ MÜŞTERİSİ			340.101.000	YTL	GAYRİMENKUL
T		TEKSTİLBANK	KREDİ MÜŞTERİSİ			48.326.000	YTL	DİĞER TEMİNATLAR
İ	-	GSD BANK	KREDİ MÜŞTERİSİ	-	-	29.615.000	YTL	
İ	-	GSD BANK	KREDİ MÜŞTERİSİ	-	-	1.500.000	EUR	
T	-	GSD BANK	KREDİ MÜŞTERİSİ	-	-	39.119.000	YTL	ÇEK
T	-	GSD BANK	KREDİ MÜŞTERİSİ	-	-	647.000	USD	ÇEK
T	-	GSD BANK	KREDİ MÜŞTERİSİ	-	-	16.000	EUR	ÇEK
T	-	GSD BANK	KREDİ MÜŞTERİSİ	-	-	2.272.000	USD	SENET
T	-	GSD BANK	KREDİ MÜŞTERİSİ	-	-	4.374.000	EUR	SENET
T		TEKSTİL FACTORİNG	FAKTORİNG MÜŞTERİSİ	-	-	3.090.445	YTL	
İ		TEKSTİL FACTORİNG	FAKTORİNG MÜŞTERİSİ	-	-	70.000	YTL	
T		TEKSTİL FİN.KİR.	LEASİNG MÜŞTERİSİ			347.677	YTL	ÇEKLER
T		TEKSTİL FİN.KİR.	LEASİNG MÜŞTERİSİ			10.000	USD	ÇEKLER
T		TEKSTİL FİN.KİR.	LEASİNG MÜŞTERİSİ			1.504.937	EURO	ÇEKLER
T		TEKSTİL FİN.KİR.	LEASİNG MÜŞTERİSİ			11.939.143	TRY	SENETLER
T		TEKSTİL FİN.KİR.	LEASİNG MÜŞTERİSİ			28.118.428	USD	SENETLER
T		TEKSTİL FİN.KİR.	LEASİNG MÜŞTERİSİ			5.179.774	DEM	SENETLER
T		TEKSTİL FİN.KİR.	LEASİNG MÜŞTERİSİ			41.205.107	EURO	SENETLER
T		TEKSTİL FİN.KİR.	LEASİNG MÜŞTERİSİ			14.519.457	JPY	SENETLER
T		TEKSTİL FİN.KİR.	LEASİNG MÜŞTERİSİ			15.000	TRY	TEM.MEK.
T		TEKSTİL FİN.KİR.	LEASİNG MÜŞTERİSİ			465.000	EURO	TEM.MEK.
T		TEKSTİL FİN.KİR.	LEASİNG MÜŞTERİSİ			105.000	USD	TEM.MEK.

T		TEKSTİL FİN.KİR.	LEASING MÜŞTERİSİ		39.836	TRY	ALINAN REHİNLER
T		TEKSTİL FİN.KİR.	LEASING MÜŞTERİSİ		174.466	EURO	ALINAN REHİNLER
T		TEKSTİL FİN.KİR.	LEASING MÜŞTERİSİ		20.200	USD	ALINAN REHİNLER
İ	1	TEKSTİL FİN.KİR.	ALTUĞ MAKİNA YEDEK PARÇA İNŞAAT TAAH. TARIM ÜRÜN.	23/06/2005	150.000	YTL	
İ	1	TEKSTİL FİN.KİR.	ALIN TURİZM İNŞAAT TIC VE SAN.A.Ş.	01/08/2002	125.000	YTL	
İ	1	TEKSTİL FİN.KİR.	ANKARA UHUD TIP HİZMETLERİ SAN. VE TIC. LTD. ŞTİ.	14/08/2001	26.000	YTL	
İ	1	TEKSTİL FİN.KİR.	ANKARA UHUD TIP HİZMETLERİ SAN. VE TIC. LTD. ŞTİ.	14/08/2001	11.000	YTL	
İ	1	TEKSTİL FİN.KİR.	ARİF TOPCU	27/10/2000	100.000	YTL	
İ	1	TEKSTİL FİN.KİR.	AYDINTAŞ KUM ÇAK.BT.ÜR.VE MDN. İNŞ.SAN. VE TIC.LTD	17/03/1999	30.000	YTL	
İ	1	TEKSTİL FİN.KİR.	AYDINTAŞ KUM ÇAK.BT.ÜR.VE MDN. İNŞ.SAN. VE TIC.LTD	17/03/1999	30.000	YTL	
İ	1	TEKSTİL FİN.KİR.	AYMEK GIDA NAK. SAN. VE TIC. LTD. ŞTİ.	05/10/2005	150.000	YTL	
İ	1	TEKSTİL FİN.KİR.	AYMEK GIDA NAK. SAN. VE TIC. LTD. ŞTİ.	05/10/2005	750.000	YTL	
İ	1	TEKSTİL FİN.KİR.	AYMEK GIDA NAK. SAN. VE TIC. LTD. ŞTİ.	05/10/2005	750.000	YTL	
İ	1	TEKSTİL FİN.KİR.	BA-KA KALIP APARAT SAN. VE TIC LTD.ŞTİ.	14/08/2001	13.000	YTL	
İ	1	TEKSTİL FİN.KİR.	BALEKS ÇORAP TEKSTİL SAN. VE TIC.LTD.ŞTİ.	14/03/2000	140.000	YTL	
İ	1	TEKSTİL FİN.KİR.	BAYRAM PLASTİK SAN.VE TIC.A.Ş.	14/08/2001	45.000	YTL	
İ	2	TEKSTİL FİN.KİR.	BİLTEK SAĞLIK HİZMETLERİ LTD. ŞTİ.	14/08/2001	75.000	YTL	
İ	2	TEKSTİL FİN.KİR.	BİLTEK SAĞLIK HİZMETLERİ LTD. ŞTİ.	14/08/2001	75.000	YTL	
İ	2	TEKSTİL FİN.KİR.	BİLTEK SAĞLIK HİZMETLERİ LTD. ŞTİ.	14/08/2001	250.000	YTL	
İ	1	TEKSTİL FİN.KİR.	BİRLİK MATBAASI MEHMET GÖKHAN POSAT- ALI H. POSAT	14/08/2001	1.650.000	YTL	
İ	1	TEKSTİL FİN.KİR.	BÖKE MAKİNA SANAYİ LALE AYŞE ARSLAN	30/05/2001	185.000	YTL	
İ	1	TEKSTİL FİN.KİR.	BÖLÜKBAŞI NAKLIYE VE İNŞAAT MALZ. SAN. TIC. LTD. Ş	14/08/2001	100.000	YTL	
İ	2	TEKSTİL FİN.KİR.	BÖLÜKBAŞI NAKLIYE VE İNŞAAT MALZ. SAN. TIC. LTD. Ş	04/04/2002	100.000	YTL	
İ	1	TEKSTİL FİN.KİR.	CEM EĞLENCE HİZMETLERİ VE GIDA DIŞ TİCARET LTD.ŞTİ	13/02/1997	20.000	YTL	
İ	1	TEKSTİL FİN.KİR.	CEM EĞLENCE HİZMETLERİ VE GIDA DIŞ TİCARET LTD.ŞTİ	19/12/1997	15.000	YTL	
İ	1	TEKSTİL FİN.KİR.	CENGİZ KÖK	15/10/1999	60.000	YTL	
İ	1	TEKSTİL FİN.KİR.	ÇAĞTUR MERMER MADENCİLİK VE GE NEL TAŞ.SAN.VE TIC.	14/08/2001	10.000	YTL	
İ	1	TEKSTİL FİN.KİR.	ÇAĞTUR MERMER MADENCİLİK VE GE NEL TAŞ.SAN.VE TIC.	14/08/2001	90.000	YTL	
İ	1	TEKSTİL FİN.KİR.	ÇAKIN YAPI İNŞAAT HAFRIYAT NAKLİYAT TURİZM TEKSTİL	27/10/2005	100.000	YTL	
İ	1	TEKSTİL FİN.KİR.	ÇOBANOĞLU ÖRME SAN. VE TIC. LTD.ŞTİ.	30/01/2002	200.000	YTL	
İ	1	TEKSTİL FİN.KİR.	ÇOBANOĞLU ÖRME SAN. VE TIC. LTD.ŞTİ.	07/02/2003	150.000	YTL	
İ	1	TEKSTİL FİN.KİR.	DOĞA SAĞLIK ÜRÜNLERİ PAZARLAMA VE TİCARET LTD. ŞTİ	14/08/2001	28.000	YTL	
İ	1	TEKSTİL FİN.KİR.	DRIVE DATA SAN.VE TIC.A.Ş. TEMEL PARLAK	14/08/2001	25.000	YTL	
İ	1	TEKSTİL FİN.KİR.	E.T.M. MAKİNA DÖKÜM SAN. VE TIC.LTD.ŞTİ.	12/11/1999	75.000	YTL	
İ	1	TEKSTİL FİN.KİR.	EMRE METAL OTO.MAK.YED.PAR.TEKST İL İMAL.SAN. VE TI	14/08/2001	18.475	YTL	
İ	1	TEKSTİL FİN.KİR.	ERTAŞ YAPI MALZEMELERİ SAN. VE TIC.LTD.ŞTİ.	14/08/2001	40.000	YTL	
İ	1	TEKSTİL FİN.KİR.	ESEN MUMCU	14/08/2001	20.000	YTL	
İ	1	TEKSTİL FİN.KİR.	EZAL TEKSTİL SAN. VE TIC.LTD. ŞTİ.	26/01/2001	100.000	YTL	
İ	1	TEKSTİL FİN.KİR.	GÜNDEM GIDA İNŞAAT TURİZM TIC. VE SAN. LTD.ŞTİ.	14/08/2001	30.000	YTL	
İ	1	TEKSTİL FİN.KİR.	GİZEM MAKİNA KALIP SAN. VE TIC.LTD.ŞTİ.	20/10/2000	200.000	YTL	
İ	3	TEKSTİL FİN.KİR.	GİZEM MAKİNA KALIP SAN. VE TIC.LTD.ŞTİ.	14/04/2005	300.000	YTL	
İ	1	TEKSTİL FİN.KİR.	HAKTAŞ PLASTİK SAN. VE TIC. LTD.ŞTİ.	08/07/1999	100.000	YTL	

İ	1	TEKSTİL FİN.KİR.	HASAN ALTIKULAÇ MERMER FABRİKASI	02/04/1998	50.000	YTL
İ	1	TEKSTİL FİN.KİR.	HASAN ALTIKULAÇ MERMER FABRİKASI	23/02/1999	250.000	YTL
İ	1	TEKSTİL FİN.KİR.	HASAN HÜSEYİN BAYRAKÇI-BAYRAKÇI ŞEKERLEME	20/09/2005	100.000	YTL
İ	1	TEKSTİL FİN.KİR.	İMPA GIDA SANAYİ VE TİCARET LTD. ŞTİ.	30/03/2004	500	YTL
İ	1	TEKSTİL FİN.KİR.	İRAK PLASTİK SAN. VE TİC.A.Ş.	22/03/1999	250.000	YTL
İ	1	TEKSTİL FİN.KİR.	İRAK PLASTİK SAN. VE TİC.A.Ş.	19/11/1998	250.000	YTL
İ	1	TEKSTİL FİN.KİR.	KİN MADEN İŞLETMELERİ SAN. VE DIŞ TİC.A.Ş.	15/08/1997	60.000	YTL
İ	1	TEKSTİL FİN.KİR.	KİN MADEN İŞLETMELERİ SAN. VE DIŞ TİC.A.Ş.	11/03/1999	100.000	YTL
İ	1	TEKSTİL FİN.KİR.	KÖSEOĞLU BASIN YAY.DAĞ.PAZ.	14/08/2001	25.000	YTL
İ	1	TEKSTİL FİN.KİR.	İTH.İHR.TURİZM VE TİC. KÖSEOĞLU BASIN YAY.DAĞ.PAZ.	14/08/2001	10.000	YTL
İ	1	TEKSTİL FİN.KİR.	İTH.İHR.TURİZM VE TİC. KUMSA İNŞ.MADENCİLİK NAK.OTOM. SAN. VE TİC.LTD.ŞTİ	26/03/1999	30.000	YTL
İ	1	TEKSTİL FİN.KİR.	KUMSA İNŞ.MADENCİLİK NAK.OTOM. SAN. VE TİC.LTD.ŞTİ	26/03/1999	30.000	YTL
İ	1	TEKSTİL FİN.KİR.	KURT TEKSTİL SAN. VE DIŞ TİC. LTD.ŞTİ.	29/12/1999	250.000	YTL
İ	1	TEKSTİL FİN.KİR.	LEVENT PLASTİK VE KALIP SANAYİ MUSTAFA LEVENT	17/07/2002	200.000	YTL
İ	1	TEKSTİL FİN.KİR.	LEVENT PLASTİK VE KALIP SANAYİ MUSTAFA LEVENT	12/07/2002	300.000	YTL
İ	1	TEKSTİL FİN.KİR.	LEVENT PLASTİK VE KALIP SANAYİ MUSTAFA LEVENT	12/07/2002	150.000	YTL
İ	1	TEKSTİL FİN.KİR.	LEYLA BALPINAR	26/07/2005	15.000	YTL
İ	1	TEKSTİL FİN.KİR.	MAKRO YATIRIM ELEKT.MÜH.İNŞ.SAN.VE TİC.LTD.ŞTİ.	14/08/2001	207.000	YTL
İ	1	TEKSTİL FİN.KİR.	MAKRO YATIRIM ELEKT.MÜH.İNŞ.SAN.VE TİC.LTD.ŞTİ.	14/08/2001	193.000	YTL
İ	1	TEKSTİL FİN.KİR.	MARSTİKS TEKSTİL SAN. VE TİC. A.Ş.	15/07/2002	150.000	YTL
İ	1	TEKSTİL FİN.KİR.	MEKSAN CAMP AYAKKABI SAN. VE TİC.LTD.ŞTİ.	31/07/1997	30.000	YTL
İ	1	TEKSTİL FİN.KİR.	MEKSAN CAMP AYAKKABI SAN. VE TİC.LTD.ŞTİ.	01/11/1998	30.000	YTL
İ	1	TEKSTİL FİN.KİR.	MER-TAŞ TEKSTİL ÖRME SAN. VE TİC. LTD. ŞTİ.	12/03/2002	100.000	YTL
İ	1	TEKSTİL FİN.KİR.	MER-TAŞ TEKSTİL ÖRME SAN. VE TİC.LTD.ŞTİ.	05/11/1999	100.000	YTL
İ	2	TEKSTİL FİN.KİR.	O-D ORAN İNŞAAT SAN. HAFRİYAT VE TİC. LTD. ŞTİ.	11/02/2005	85.000	YTL
İ	1	TEKSTİL FİN.KİR.	ODABAŞI İNŞAAT SAN. VE TİC. LTD.ŞTİ.	02/06/1999	80.000	YTL
İ	1	TEKSTİL FİN.KİR.	ORTADOĞU NÜKLEER TIP SAN.VE TİC.LTD.ŞTİ.	14/08/2001	60.000	YTL
İ	1	TEKSTİL FİN.KİR.	ORTADOĞU NÜKLEER TIP SAN.VE TİC.LTD.ŞTİ.	14/08/2001	40.000	YTL
İ	1	TEKSTİL FİN.KİR.	ÖZKANLAR NAKLIYE İNŞAAT TAAHHÜT	14/08/2001	90.000	YTL
İ	1	TEKSTİL FİN.KİR.	TURİZM GIDA SANAYİ ÖZKANLAR NAKLIYE İNŞAAT TAAHHÜT	14/08/2001	45.000	YTL
İ	1	TEKSTİL FİN.KİR.	TURİZM GIDA SANAYİ ÖZKANLAR NAKLIYE İNŞAAT TAAHHÜT	14/08/2001	45.000	YTL
İ	1	TEKSTİL FİN.KİR.	TURİZM GIDA SANAYİ ÖZKANLAR NAKLIYE İNŞAAT TAAHHÜT	14/08/2001	45.000	YTL
İ	1	TEKSTİL FİN.KİR.	TURİZM GIDA SANAYİ ÖZKANLAR NAKLIYE İNŞAAT TAAHHÜT	14/08/2001	45.000	YTL
İ	1	TEKSTİL FİN.KİR.	PLASSAN DÜĞME SAN. VE TİC.A.Ş.	14/07/1997	60.000	YTL
İ	1	TEKSTİL FİN.KİR.	ROTA TASARIM MAKİNA KALIP SAN.VE TİC.LTD.ŞTİ	16/07/2002	150.000	YTL
İ	7	TEKSTİL FİN.KİR.	RUTO TAAHHÜT VE İNŞAAT LTD.ŞTİ	14/08/2001	90.000	YTL
İ	1	TEKSTİL FİN.KİR.	SADE MATBAACILIK AMBALAJ SAN. VE TİC.- AHMET ALBAK	27/05/1999	45.000	YTL
İ	1	TEKSTİL FİN.KİR.	SAYPAŞ ETİKET SAN. TİC.LTD.ŞTİ	01/07/2002	450.000	YTL
İ	1	TEKSTİL FİN.KİR.	SEDAT DEMİR (DR)	14/08/2001	15.000	YTL

İ	1	TEKSTİL FİN.KİR.	SEHA MARKONİ ELEKTRONİK SİST. SAN. VE TİC.LTD.ŞTİ.	12/01/2000	180.000	YTL
İ	1	TEKSTİL FİN.KİR.	SOYIŞ İNŞAAT SAN. VE TİC.LTD.ŞTİ.	13/09/2001	180.000	YTL
İ	1	TEKSTİL FİN.KİR.	TEMPO TEKSTİL ÜRÜNLERİ SAN. VE TİC.LTD.ŞTİ.	13/01/2000	400.000	YTL
İ	1	TEKSTİL FİN.KİR.	TEMPO TEKSTİL ÜRÜNLERİ SAN. VE TİC.LTD.ŞTİ.	13/01/2000	400.000	YTL
İ	1	TEKSTİL FİN.KİR.	TRIO ORGANİZASYON TURİZM İTH. İHR.VE TİC.LTD.ŞTİ	14/08/2001	5.000	YTL
İ	1	TEKSTİL FİN.KİR.	TURES TURİZM PLANLAMA VE RES. SAN. VE TİC.LTD.ŞTİ.	26/04/1999	100.000	YTL
İ	1	TEKSTİL FİN.KİR.	VADİOĞLU OTOMOTİV DÖKÜM VE ISI SİSTEMLERİ SAN. Tİ	11/03/2005	100.000	YTL
İ	1	TEKSTİL FİN.KİR.	VADİOĞLU OTOMOTİV DÖKÜM VE ISI SİSTEMLERİ SAN. Tİ	11/03/2005	50.000	YTL
İ	1	TEKSTİL FİN.KİR.	İBRAHİM ÖZTAYLAN	18/04/2005	40.000	YTL
İ	1	TEKSTİL FİN.KİR.	İBRAHİM ÖZTAYLAN	18/04/2005	40.000	YTL
İ	1	TEKSTİL FİN.KİR.	İBRAHİM ÖZTAYLAN	18/04/2005	40.000	YTL
İ	1	TEKSTİL FİN.KİR.	YILMAZ MERMER SANAYİ VE TİCARET A.Ş.	08/07/1998	150.000	YTL
İ	1	TEKSTİL FİN.KİR.	İLBAY TEKSTİL ÇORAP SAN. VE TİC.LTD.ŞTİ.	10/05/2002	80.000	YTL
İ	1	TEKSTİL FİN.KİR.	İLBAY TEKSTİL ÇORAP SAN. VE TİC.LTD.ŞTİ.	13/10/1999	20.000	YTL
İ	1	TEKSTİL FİN.KİR.	İLBAY TEKSTİL ÇORAP SAN. VE TİC.LTD.ŞTİ.	11/10/1999	20.000	YTL
İ	1	TEKSTİL FİN.KİR.	YÜKSEL 2 RENK AYRIMI GRAFİK TAS.AMB.SAN.İTH.İHR.PA	14/08/2001	60.000	YTL
İ	1	TEKSTİL FİN.KİR.	ZİYAETTİN ÖZKAY - ÖZKAYLAR TİCARET	09/06/1999	100.000	YTL
İ	1	TEKSTİL FİN.KİR.	ABDULLAH ŞİRİN	22/09/2005	75.000	USD
İ	1	TEKSTİL FİN.KİR.	ADA OFSET MATBAACILIK TEKSTİL GIDA SAN. VE TİC. LT	07/09/2005	50.000	USD
İ	1	TEKSTİL FİN.KİR.	AK-OFSET MATBAACILIK VE KAĞITÇILIK TİC. VE SAN. LT	15/01/2003	50.000	USD
İ	1	TEKSTİL FİN.KİR.	AK-OFSET MATBAACILIK VE KAĞITÇILIK TİC. VE SAN. LT	15/01/2003	50.000	USD
İ	1	TEKSTİL FİN.KİR.	AKS KAĞIT PLASTİK HURDACILIK SAN. VE TİC. LTD. ŞT	27/07/2005	150.000	USD
İ	1	TEKSTİL FİN.KİR.	ALİ KULAK	21/09/2005	50.000	USD
İ	2	TEKSTİL FİN.KİR.	ATATEKS TEKSTİL TİC. VE SAN. LTD. ŞTİ.	19/03/2004	100.000	USD
İ	2	TEKSTİL FİN.KİR.	ATATEKS TEKSTİL TİC. VE SAN. LTD. ŞTİ.	22/03/2004	100.000	USD
İ	1	TEKSTİL FİN.KİR.	ATATEKS TEKSTİL TİC. VE SAN. LTD. ŞTİ.	11/07/2003	200.000	USD
İ	1	TEKSTİL FİN.KİR.	BAŞAK NAKİŞ VE TEKSTİL SAN.VE TİC.LTD.ŞTİ	21/08/2002	100.000	USD
İ	1	TEKSTİL FİN.KİR.	BAŞAK TARIM MAKİNALARI VE SONDAJ SAN.TİC LTD. ŞT	29/07/2005	70.000	USD
İ	1	TEKSTİL FİN.KİR.	BAYRAM ALİ SARITAŞ	02/09/2005	125.000	USD
İ	1	TEKSTİL FİN.KİR.	BEKİROĞLU İNŞAAT OTOMOTİV TURİZM TEKSTİL GIDA DAY.	15/06/2005	100.000	USD
İ	1	TEKSTİL FİN.KİR.	BOYUT COMPUTER NUMERİK KONTROL MAKİNA SAN. VE TİC.	19/04/2005	100.000	USD
İ	1	TEKSTİL FİN.KİR.	BİLİCAN GIDA SANAYİ VE TİCARET LTD.ŞTİ.	17/05/2004	700.000	USD

İ	1	TEKSTİL FİN.KİR.	CAHANŞAH GİDİCİ-CİHAN HAFRİYAT VE NAKLİYAT	06/06/2005	75.000	USD
İ	1	TEKSTİL FİN.KİR.	ÇUHADAR OTOMOTİV VE İNŞAAT TAAHHÜT SANAYİ TİC.LTD.	11/03/2005	70.000	USD
İ	1	TEKSTİL FİN.KİR.	ÇİÇEK MAKİNA MODEL-MURAT ÇİÇEK	30/12/2004	60.000	USD
İ	1	TEKSTİL FİN.KİR.	DETAY KALIP VE MAKİNA SANAYİ VE TİC.LTD.ŞTİ.	22/11/2005	50.000	USD
İ	1	TEKSTİL FİN.KİR.	DUSEM MAKİNA PLASTİK VE METAL KALIP SANAYİ TİC.LTD	09/02/2005	80.000	USD
İ	1	TEKSTİL FİN.KİR.	EMEK DÖKÜM HALİL ZENGİN ADI ORTAKLIĞI	25/10/2005	60.000	USD
İ	1	TEKSTİL FİN.KİR.	HALİL ZENGİN ERKOÇ PLASTİK VE KALIP SANAYİ VE TİC.LTD.ŞTİ	12/04/2005	100.000	USD
İ	1	TEKSTİL FİN.KİR.	ESELİNA TEKSTİL SAN.VE TİC.A.Ş.	15/03/2004	750.000	USD
İ	6	TEKSTİL FİN.KİR.	EZAL TEKSTİL SAN. VE TİC.LTD. ŞTİ.	25/02/2005	100.000	USD
İ	1	TEKSTİL FİN.KİR.	FERAİH TORNA ATELYESİ-MUSTAFA FERAİHKAYA	09/02/2005	60.000	USD
İ	1	TEKSTİL FİN.KİR.	GLOBAL HİDROLİK OTOMOTİV SAN. VE TİC. LTD. ŞTİ.	13/10/2005	100.000	USD
İ	1	TEKSTİL FİN.KİR.	GÖKMENLER TARIM MAKİNALARI NAKLİYAT SAN. VE TİC.	11/11/2005	100.000	USD
İ	1	TEKSTİL FİN.KİR.	GÜRKAN KASAL EGE-TİM EGE TALAŞLI MAKİNA İMALAT S	11/03/2005	50.000	USD
İ	1	TEKSTİL FİN.KİR.	HÜSEYİN ARSLANER	27/04/2005	60.000	USD
İ	1	TEKSTİL FİN.KİR.	HÜSEYİN ÇOBAN - YILMAZLAR TİCARET	15/12/2004	120.000	USD
İ	1	TEKSTİL FİN.KİR.	KAĞAN DÖKÜM VE MODEL SAN. VE TİC. LTD .ŞTİ.	15/12/2004	50.000	USD
İ	1	TEKSTİL FİN.KİR.	KADİR YILDIZ -DADAŞ KALIP	06/08/2003	100.000	USD
İ	1	TEKSTİL FİN.KİR.	KONPİSTON PİSTON OTOMOTİV NAKLİYAT SAN. VE TİC. LT	08/06/2005	40.000	USD
İ	1	TEKSTİL FİN.KİR.	KONPİSTON PİSTON OTOMOTİV NAKLİYAT SAN. VE TİC. LT	08/06/2005	20.000	USD
İ	1	TEKSTİL FİN.KİR.	KONPİSTON PİSTON OTOMOTİV NAKLİYAT SAN. VE TİC. LT	08/06/2005	20.000	USD
İ	1	TEKSTİL FİN.KİR.	KONPİSTON PİSTON OTOMOTİV NAKLİYAT SAN. VE TİC. LT	08/06/2005	20.000	USD
İ	1	TEKSTİL FİN.KİR.	LASER OTOMOTİV YEDEK PARÇA İML. SAN. VE TİC. LTD.	07/06/2005	70.000.00	USD
İ	8	TEKSTİL FİN.KİR.	MARSTEKS TEKSTİL SAN. VE TİC. A.Ş.	17/10/2003	100.000	USD
İ	8	TEKSTİL FİN.KİR.	MARSTEKS TEKSTİL SAN. VE TİC. A.Ş.	17/10/2003	500.000	USD
İ	1	TEKSTİL FİN.KİR.	MURAT IŞIK	14/10/2005	100.000	USD
İ	1	TEKSTİL FİN.KİR.	MUSTAFA DURMAZ-DURMAZ HİDROLİK	11/03/2005	40.000	USD
İ	1	TEKSTİL FİN.KİR.	MUSTAFA DURMAZ-DURMAZ HİDROLİK	11/03/2005	30.000	USD
İ	1	TEKSTİL FİN.KİR.	MUSTAFA DURMAZ-DURMAZ HİDROLİK	11/03/2005	30.000	USD
İ	1	TEKSTİL FİN.KİR.	NAİL ŞENER	02/09/2005	100.000	USD
İ	1	TEKSTİL FİN.KİR.	NUR-IŞIK ÖZEL SAĞLIK TEŞHİS TEDAVİ VE TİC. LTD .ŞT	22/12/2003	100.000	USD
İ	1	TEKSTİL FİN.KİR.	NUR-IŞIK ÖZEL SAĞLIK TEŞHİS TEDAVİ VE TİC. LTD .ŞT	22/12/2003	150.000	USD
İ	1	TEKSTİL FİN.KİR.	NUR-IŞIK ÖZEL SAĞLIK TEŞHİS TEDAVİ VE TİC. LTD .ŞT	22/12/2003	75.000	USD
İ	1	TEKSTİL FİN.KİR.	NUR-IŞIK ÖZEL SAĞLIK TEŞHİS TEDAVİ VE TİC. LTD .ŞT	22/12/2003	50.000	USD
İ	1	TEKSTİL FİN.KİR.	NUR-IŞIK ÖZEL SAĞLIK TEŞHİS TEDAVİ VE TİC. LTD .ŞT	22/12/2003	75.000	USD
İ	1	TEKSTİL FİN.KİR.	NUR-IŞIK ÖZEL SAĞLIK TEŞHİS TEDAVİ VE TİC. LTD .ŞT	24/12/2003	100.000	USD
İ	1	TEKSTİL FİN.KİR.	ORALLAR İNŞAAT MAKİNALI HAFRİYAT VE TİC.LTD.ŞTİ	04/10/2005	200.000	USD
İ	1	TEKSTİL FİN.KİR.	OSMAN KARABUDAK - KARABUDAK TORNA FREZE ATÖLYESİ	24/12/2004	40.000	USD
İ	1	TEKSTİL FİN.KİR.	OSMAN KARABUDAK - KARABUDAK TORNA FREZE ATÖLYESİ	24/12/2004	120.000	USD
İ	1	TEKSTİL FİN.KİR.	OSMANIYE SONAR-MED GÖRÜNTÜLEME VE SAĞLIK HİZMETLER	07/05/2004	50.000	USD

İ	1	TEKSTİL FİN.KİR.	ÖZ FEN KALIP TEKSTİL SANAYİ VE TİCARET LTD. ŞTİ.	13/05/2005	30.000	USD
İ	1	TEKSTİL FİN.KİR.	ÖZAKDENİZ METAL KALIP PLASTİK OTO YEDEK PARÇA VE İ RECEP ÖZDEMİR	20/05/2005	40.000	USD
İ	1	TEKSTİL FİN.KİR.	ROTEKSAN ROT BAŞI ROTİL OTOMOTİV MAKİNA GIDA SAN.T	13/04/2005	35.000	USD
İ	1	TEKSTİL FİN.KİR.	ROTEKSAN ROT BAŞI ROTİL OTOMOTİV MAKİNA GIDA SAN.T	07/05/2004	100.000	USD
İ	3	TEKSTİL FİN.KİR.	SELMAN AKGÜL - IDESAN MAKİNA SANAYİİ	14/07/2003	100.000	USD
İ	3	TEKSTİL FİN.KİR.	SELMAN AKGÜL - IDESAN MAKİNA SANAYİİ	14/07/2003	100.000	USD
İ	2	TEKSTİL FİN.KİR.	SERTAY PLASTİK EV EŞYALARI SAN. VE TIC. A.Ş	03/12/2004	200.000	USD
İ	1	TEKSTİL FİN.KİR.	SEYİT ALİ AYDIN-AYDIN MAKİNA METAL	11/03/2005	35.000	USD
İ	1	TEKSTİL FİN.KİR.	SEYİT ALİ AYDIN-AYDIN MAKİNA METAL	11/03/2005	35.000	USD
İ	1	TEKSTİL FİN.KİR.	ŞTİL TEKSTİL YIKAMA KUMLAMA BOYAMA SAN.VE TIC.LTD.	24/12/2004	100.000	USD
İ	1	TEKSTİL FİN.KİR.	TEPEKÖY HAFRİYAT NAKLIYAT İNŞAAT TARIM ÜRÜNLERİ Gİ	12/04/2005	40.000	USD
İ	1	TEKSTİL FİN.KİR.	TEPEKÖY HAFRİYAT NAKLIYAT İNŞAAT TARIM ÜRÜNLERİ Gİ	12/04/2005	40.000	USD
İ	1	TEKSTİL FİN.KİR.	TÜRET PLASTİK SAN. VE TIC. LTD. ŞTİ.	12/11/2004	100.000	USD
İ	1	TEKSTİL FİN.KİR.	İBRAHİM ÖZERBAŞ	05/09/2005	30.000	USD
İ	1	TEKSTİL FİN.KİR.	İBRAHİM ÖZERBAŞ	05/09/2005	15.000	USD
İ	1	TEKSTİL FİN.KİR.	YILMAZ SAĞLIK HİZMETLERİ TIC.LTD.ŞTİ	17/10/2005	2.000.000	USD
İ	1	TEKSTİL FİN.KİR.	YÖRÜKOĞLU MAK. SAN.VE TIC. LTD. ŞTİ.	12/11/2004	50.000	USD
İ	1	TEKSTİL FİN.KİR.	İSMAİL TUNÇEL	25/10/2005	70.000	USD
İ	1	TEKSTİL FİN.KİR.	İSMAİL TUNÇEL	25/10/2005	50.000	USD
İ	1	TEKSTİL FİN.KİR.	YİĞİTLER OTOMOTİV NAKLIYAT SANAYİİ VE TIC. LTD. ŞT	09/02/2005	50.000	USD
İ	1	TEKSTİL FİN.KİR.	ARTÜRK KUYUMCULUK NAKLIYAT HAFRİYAT	15/10/2004	30.000	EUR
İ	1	TEKSTİL FİN.KİR.	TARIM VE ORMAN AYB TEKSTİL SAN. VE TIC. LTD. ŞTİ.	11/07/2003	50.000	EUR
İ	1	TEKSTİL FİN.KİR.	AYB TEKSTİL SAN. VE TIC. LTD. ŞTİ.	11/07/2003	50.000	EUR
İ	1	TEKSTİL FİN.KİR.	AYB TEKSTİL SAN. VE TIC. LTD. ŞTİ.	11/07/2003	50.000	EUR
İ	1	TEKSTİL FİN.KİR.	AYB TEKSTİL SAN. VE TIC. LTD. ŞTİ.	11/07/2003	50.000	EUR
İ	1	TEKSTİL FİN.KİR.	BARIŞ EKER	01/11/2004	50.000	EUR
İ	1	TEKSTİL FİN.KİR.	BARIŞ ÖZKAN	22/10/2004	50.000	EUR
İ	2	TEKSTİL FİN.KİR.	BOZBEY TEKSTİL OTO YEDEK PARÇALARI SAN. VE TIC. L	24/06/2005	60.000	EUR
İ	2	TEKSTİL FİN.KİR.	BOZBEY TEKSTİL OTO YEDEK PARÇALARI SAN. VE TIC. L	24/06/2005	60.000	EUR
İ	2	TEKSTİL FİN.KİR.	BÖLÜKBAŞI NAKLIYE VE İNŞAAT MALZ. SAN. TIC. LTD. Ş	06/02/2004	200.000	EUR
İ	3	TEKSTİL FİN.KİR.	CIHAN EMPRİME TEKSTİL SAN. VE TIC.LTD.ŞTİ.	17/07/2003	50.000	EUR
İ	1	TEKSTİL FİN.KİR.	ÇAĞDAŞ İNŞAAT TURİZM SAN. VE TIC. LTD. ŞTİ.	14/04/2004	550.000	EUR
İ	1	TEKSTİL FİN.KİR.	ÇAĞDAŞ İNŞAAT TURİZM SAN. VE TIC. LTD. ŞTİ.	14/04/2004	200.000	EUR
İ	1	TEKSTİL FİN.KİR.	ÇAĞDAŞ İNŞAAT TURİZM SAN. VE TIC. LTD. ŞTİ.	23/09/2005	500.000	EUR
İ	5	TEKSTİL FİN.KİR.	ÇAĞDAŞ İNŞAAT TURİZM SAN. VE TIC. LTD. ŞTİ.	14/11/2005	50.000	EUR
İ	1	TEKSTİL FİN.KİR.	DERİFORM DERİ SAN.VE TIC.LTD.ŞTİ	11/03/2005	75.000	EUR
İ	1	TEKSTİL FİN.KİR.	EFENDİOĞLU İNŞAAT HAFRİYAT ALÜMİNYUM DEMİR DOĞRAMA	14/10/2005	100.000	EUR
İ	1	TEKSTİL FİN.KİR.	EGE TURKUAZ ÖRME TEKSTİL SAN. VE TIC.LTD.ŞTİ.	12/04/2005	40.000	EUR
İ	1	TEKSTİL FİN.KİR.	EGE TURKUAZ ÖRME TEKSTİL SAN. VE TIC.LTD.ŞTİ.	12/04/2005	40.000	EUR
İ	1	TEKSTİL FİN.KİR.	EMPAŞ NAKİŞ VE TEKSTİL SAN.DİŞ TIC.A.Ş.	26/06/2003	300.000	EUR
İ	2	TEKSTİL FİN.KİR.	EMRE DERİ MAMÜLLERİ SAN.VE TIC.A.Ş.	18/10/2005	100.000	EUR
İ	1	TEKSTİL FİN.KİR.	FETTAH CURNAL-CURNAL HAFRİYAT	09/02/2005	50.000	EUR
İ	1	TEKSTİL FİN.KİR.	FIKRET ÖZDEMİR	20/07/2005	50.000	EUR

İ	1	TEKSTİL FİN.KİR.	GÜLSAN MOBİLYA-ALİ RIZA AÇIKGÜL HÜSEYİN KOCAKAPA	09/02/2005	75.000	EUR
İ	1	TEKSTİL FİN.KİR.	HÜSEYİN KOCAKAPA	22/06/2005	35.000	EUR
İ	1	TEKSTİL FİN.KİR.	HÜSEYİN KOCAKAPA	22/06/2005	60.000	EUR
İ	1	TEKSTİL FİN.KİR.	HÜSEYİN KOCAKAPA	22/06/2005	60.000	EUR
İ	8	TEKSTİL FİN.KİR.	LALE MEFRUŞAT SAN.TİC. VE PAZARLAMA A.Ş.	30/07/2004	3.000.000	EUR
İ	13	TEKSTİL FİN.KİR.	MEHMET MUSTAFA TAMKAN	27/04/2005	300.000	EUR
İ	1	TEKSTİL FİN.KİR.	MUSTAFA DUVAN	22/10/2004	50.000	EUR
İ	1	TEKSTİL FİN.KİR.	MUSTAFA DUVAN	01/12/2004	10.000	EUR
İ	1	TEKSTİL FİN.KİR.	NİF-KAR İNŞAAT EMLAK TAAHHÜT SAN. VE TİC. LTD. ŞTİ	21/02/2005	25.000	EUR
İ	1	TEKSTİL FİN.KİR.	NİF-KAR İNŞAAT EMLAK TAAHHÜT SAN. VE TİC. LTD. ŞTİ	21/02/2005	25.000	EUR
İ	1	TEKSTİL FİN.KİR.	OSMAN AKÇA	07/11/2005	45.000	EUR
İ	1	TEKSTİL FİN.KİR.	OSMAN KARADEMİR	22/03/2005	50.000	EUR
İ	1	TEKSTİL FİN.KİR.	ÖNER MOBİLYA TURİZM İNŞAAT DAYANIKLI TÜKETİM MALLA	11/03/2005	80.000	EUR
İ	1	TEKSTİL FİN.KİR.	RAMAZAN TAŞ	15/04/2005	20.000	EUR
İ	1	TEKSTİL FİN.KİR.	RAMAZAN TAŞ	15/04/2005	20.000	EUR
İ	1	TEKSTİL FİN.KİR.	RAMAZAN TAŞ	15/04/2005	20.000	EUR
İ	1	TEKSTİL FİN.KİR.	RAMAZAN TAŞ	15/04/2005	20.000	EUR
İ	1	TEKSTİL FİN.KİR.	REŞİT ULUDAĞ	05/10/2005	20.000	EUR
İ	1	TEKSTİL FİN.KİR.	SADIK ARSLAN	22/07/2005	40.000	EUR
İ	1	TEKSTİL FİN.KİR.	SAFİR ORMAN ÜRÜNLERİ VE MOBİLYA SAN.TİC.LTD.ŞTİ	26/05/2003	100.000	EUR
İ	1	TEKSTİL FİN.KİR.	SAFİR ORMAN ÜRÜNLERİ VE MOBİLYA SAN.TİC.LTD.ŞTİ	02/12/2005	30.000	EUR
İ	1	TEKSTİL FİN.KİR.	SAFİR ORMAN ÜRÜNLERİ VE MOBİLYA SAN.TİC.LTD.ŞTİ	02/12/2005	30.000	EUR
İ	1	TEKSTİL FİN.KİR.	SAFİR ORMAN ÜRÜNLERİ VE MOBİLYA SAN.TİC.LTD.ŞTİ	02/12/2005	30.000	EUR
İ	1	TEKSTİL FİN.KİR.	SAFİR ORMAN ÜRÜNLERİ VE MOBİLYA SAN.TİC.LTD.ŞTİ	02/12/2005	30.000	EUR
İ	1	TEKSTİL FİN.KİR.	SAFİR ORMAN ÜRÜNLERİ VE MOBİLYA SAN.TİC.LTD.ŞTİ	02/12/2005	30.000	EUR
İ	1	TEKSTİL FİN.KİR.	SAFİR ORMAN ÜRÜNLERİ VE MOBİLYA SAN.TİC.LTD.ŞTİ	02/12/2005	30.000	EUR
İ	1	TEKSTİL FİN.KİR.	SEBAHAT ŞAN	11/11/2005	40.000	EUR
İ	1	TEKSTİL FİN.KİR.	TEKNİKA OTOMOTİV YEDEK PARÇA SAN. VE TİC. LTD.ŞTİ	08/10/2003	100.000	EUR
İ	1	TEKSTİL FİN.KİR.	ŞENGÜL DEMİR	27/12/2004	50.000	EUR
İ	1	TEKSTİL FİN.KİR.	TOLGA İNŞAAT MALZ. PAZ. SAN. TAAH. VE TİC. LTD. ŞT	25/10/2005	60.000	EUR
İ	1	TEKSTİL FİN.KİR.	TÜLMEN TUL MENSUCAT SAN.VE A.Ş.	11/10/2002	600.000	EUR
İ	1	TEKSTİL FİN.KİR.	ÜNAL FIRAT	29/12/2005	50.000	EUR
İ	1	TEKSTİL FİN.KİR.	ÜNAL FIRAT	29/12/2005	30.000	EUR
İ	1	TEKSTİL FİN.KİR.	YAŞAR MOBİLYA SAN VE TİC. LTD. ŞTİ.	25/10/2004	80.000	EUR
İ	1	TEKSTİL FİN.KİR.	YENİ TUL TEKSTİL -RAŞEL ÖRME SAN. VE TİC. LTD.ŞTİ.	28/02/2003	100.000	EUR
İ	1	TEKSTİL FİN.KİR.	YENİ TUL TEKSTİL -RAŞEL ÖRME SAN. VE TİC. LTD.ŞTİ.	24/03/2003	100.000	EUR
İ	1	TEKSTİL FİN.KİR.	YEŞİLADA TURİZM TEKSTİL İNŞAAT SAN.VE TİC.LTD.ŞTİ	11/11/2004	75.000	EUR
İ	1	TEKSTİL FİN.KİR.	YILMAZ ALAGEYİK	19/12/2005	50.000	EUR
İ	1	TEKSTİL FİN.KİR.	YILMAZ KOLBURAN	18/04/2005	50.000	EUR
İ	1	TEKSTİL FİN.KİR.	İLYAS NARŞAP	23/10/2003	50.000	EUR
İ	1	TEKSTİL FİN.KİR.	İSKO PLASTİK VE KALIP SAN.TİC. A.Ş.	05/03/2003	500.000	EUR
İ	1	TEKSTİL FİN.KİR.	İSKO PLASTİK VE KALIP SAN.TİC. A.Ş.	05/03/2003	500.000	EUR



**15. Pasifte yer almayan taahhütlerin toplam tutarı :**

Aşağıdaki tablolarda Taahhüdün Başlangıç ve Sona Erme Tarihi, Süresi ile Döviz Cinsi'nin verilmemesi, sayıca çok olmadan dolayı gösterimde yapılan toplulaştırmadan kaynaklanmaktadır.

**a) Son hesap dönemi (31.12.2004 tarihi) itibariyle;**

Taahhüt Cinsi	Taahhüdün Başlangıç Tarihi	Taahhüdün Sona Erme Tarihi	Süresi	Taahhüdün Verilme Nedeni	Kime Verildiği	Tutarı (Bin YTL)	Döviz Cinsi
Teminat Mektubu	-	-	-	(*)	(*)	870.765	-
Akreditifler	-	-	-	(**)	(**)	237.544	-
Kabul Kredileri	-	-	-	(**)	(**)	26.024	-
Prefinansmanlar	-	-	-	(***)	(***)	4.325	-
Diğer Garantiler	-	-	-	(****)	(****)	28.425	-
Diğer Taahhütler	-	-	-	(*****)	(*****)	54.351	-
Kredi Kartı Harcama Limit Taahhütleri	-	-	-	(*****)	(*****)	102.411	-
<b>TOPLAM</b>						<b>1.323.845</b>	-

**b) Son durum (31.12.2005 tarihi) itibariyle;**

Taahhüt Cinsi	Taahhüdün Başlangıç Tarihi	Taahhüdün Sona Erme Tarihi	Süresi	Taahhüdün Verilme Nedeni	Kime Verildiği	Tutarı (Bin YTL)	Döviz Cinsi
Teminat Mektubu	-	-	-	(*)	(*)	1.002.193	-
Akreditifler	-	-	-	(**)	(**)	235.750	-
Kabul Kredileri	-	-	-	(**)	(**)	34.254	-
Prefinansmanlar	-	-	-	(***)	(***)	3.742	-
Diğer Garantiler	-	-	-	(****)	(****)	51.065	-
Diğer Taahhütler	-	-	-	(*****)	(*****)	63.045	-
Kredi Kartı Harcama Limit Taahhütleri	-	-	-	(*****)	(*****)	128.972	-
<b>TOPLAM</b>						<b>1.519.021</b>	-

(\*) Başlıca kredi teminatı olarak banka ve diğer finans kuruluşlarına, kamu borcu teminatı olarak vergi daireleri, gümrükler ve mahkemelere verilmektedir.

(\*\*) İthalatın finansmanı için ithalatçılara verilmektedir.

(\*\*\*) İhracatın finansmanı için ihracatçılara verilmektedir.

(\*\*\*\*) Başlıca kredi teminatı olarak banka ve diğer finans kuruluşlarına verilmektedir.

(\*\*\*\*\*) Başlıca banka müşterilerine verilen çekler için ödeme taahhütlerinden oluşmaktadır.

(\*\*\*\*\*\*) Banka müşterilerine verilen kredi kartlarının harcama limit taahhütlerinden oluşmaktadır.

**16. Bankalardaki mevduatın bloke olanına ilişkin tutarlar:****YOK****17. Bilanço tarihinden (31.12.2004 ve 31.12.2005) sonra ortaya çıkan ve açıklamayı gerektiren hususlar:****VAR****a) Son hesap dönemi (31.12.2004 tarihi) itibariyle;**

<b>1)</b>	<b>Düzeltilme Gerektiren Hususlar:</b>	<b>YOK</b>
<b>i)</b>	<b>Bilanço tarihinden sonra ortaya çıkarılan muhasebe hata ve hileleri:</b>	<b>YOK</b>
<b>ii)</b>	<b>Varlıkların alım maliyetlerinin veya satış hasılatlarının bilanço tarihinden sonra belirli hale gelmesi:</b>	<b>YOK</b>
<b>iii)</b>	<b>Varlıkların değerlerinde ortaya çıkan kayıpların bilanço tarihinden sonra ortaya çıkarılması:</b>	<b>YOK</b>

iv)	Ortaklığın iştiraklerinin değerinde (bağlı ortaklıklar dahil) sürekli bir değer kaybının olduğunu gösteren bilgi ve belgelerin bilanço tarihinden sonra elde edilmesi:	YOK
v)	Stoklarla ilgili olarak, net gerçekleşebilir değer tahminini etkileyen yeni bulguların elde edilmesi:	YOK
vi)	Borçluların iflası veya borçlularla borç tutarları üzerinden yeni müzakerelere başlanması:	YOK
vii)	Talep edilen bir sigorta tazminatının alınması veya alınabilir hale gelmesi:	YOK
viii)	Vergi oranlarının değişmesi:	YOK
ix)	Benzeri olaylar:	YOK
2)	<b>Açıklama Gerektiren Hususlar:</b>	VAR
i)	Birleşme ve ele geçirmeler:	
ii)	İşletme yapısında değişiklikler olması, faaliyetin genişlemesi veya daralması ya da yeni faaliyetlere başlanması:	YOK
<b>Açıklama</b>		
iii)	Bilanço tarihinden sonra varlıklarda değer kayıplarının ortaya çıkması:	YOK
iv)	Sermaye artırım ve önemli ölçüde diğer menkul kıymet ihraçları:	YOK
v)	Önemli ölçülerde maddi duran varlık alım ve satımları, iştirakte bulunulması veya işletmeye iştirak edilmesi:	VAR
	<b>Konusu</b>	<b>Tutarı</b>
		<b>Açıklama</b>
		Aşağıda b) 2) v'e bakınız.
vi)	Grev ve benzeri ihtilaflar:	YOK
vii)	Kıdem Tazminatı Limitlerinin Artması:	VAR
	Kıdem Tazminatı tavanı 1 Ocak 2005'ten itibaren 1.574,74 YTL'den 1.648,90 YTL'ye çıkmıştır.	
viii)	Benzeri Olaylar:	YOK

<b>b) Son durum (31.12.2005 tarihi) itibariyle;</b>		
1)	<b>Düzeltilme Gerektiren Hususlar:</b>	YOK
i)	Bilanço tarihinden sonra ortaya çıkarılan muhasebe hata ve hileleri:	YOK
ii)	Varlıkların alım maliyetlerinin veya satış hasılatlarının bilanço tarihinden sonra belirli hale gelmesi:	YOK
iii)	Varlıkların değerlerinde ortaya çıkan kayıpların bilanço tarihinden sonra ortaya çıkarılması:	YOK
iv)	Ortaklığın iştiraklerinin değerinde (bağlı ortaklıklar dahil) sürekli bir değer kaybının olduğunu gösteren bilgi ve belgelerin bilanço tarihinden sonra elde edilmesi:	YOK
v)	Stoklarla ilgili olarak, net gerçekleşebilir değer tahminini etkileyen yeni bulguların elde edilmesi:	YOK
vi)	Borçluların iflası veya borçlularla borç tutarları üzerinden yeni müzakerelere başlanması:	YOK
vii)	Talep edilen bir sigorta tazminatının alınması veya alınabilir hale gelmesi:	YOK
viii)	Vergi oranlarının değişmesi:	YOK
ix)	Benzeri olaylar:	YOK
2)	<b>Açıklama Gerektiren Hususlar:</b>	VAR
i)	Birleşme ve ele geçirmeler:	YOK
ii)	İşletme yapısında değişiklikler olması, faaliyetin genişlemesi veya daralması ya da yeni faaliyetlere başlanması:	YOK

iii)	<b>Bilanço tarihinden sonra varlıklarda değer kayıplarının ortaya çıkması:</b>		<b>YOK</b>
iv)	<b>Sermaye artırım ve önemli ölçüde diğer menkul kıymet ihraçları:</b>		<b>VAR</b>
	<b>Konusu</b>	<b>Tutarı</b>	<b>Açıklama</b>
	%66,67 bedelli sermaye artırım	80.000.000 YTL	Şirket Yönetim Kurulu, 20 Ocak 2006 tarihinde, 250.000.000 YTL kayıtlı sermaye tavanına sahip Şirket'in halihazırda tamamı ödenmiş 120.000.000 YTL'ndan ibaret sermayesinin, kayıtlı sermaye tavanı içinde, 80.000.000 YTL artırılarak, 200.000.000 YTL'na çıkartılmasını, artırılan 80.000.000 YTL'nin tamamının halihazır pay sahiplerine nominal değer üzerinden rüçhan hakkı kullandırılmak suretiyle nakden karşılanmasını kararlaştırmıştır.
v)	<b>Önemli ölçülerde maddi duran varlık alım ve satımları, iştirakte bulunulması veya işletmeye iştirak edilmesi:</b>		<b>VAR</b>
	<b>Konusu</b>	<b>Tutarı</b>	<b>Açıklama</b>
	GSD Holding A.Ş., 31 Aralık 2004 tarihinde, GSD Factoring Hizmetleri A.Ş.'nin %100 oranında hissesini 6.000 YTL peşin bedelle Tekstil Factoring Hizmetleri A.Ş.'ne satmış, 2 Mart 2005 tarihinde Tekstil Factoring Hizmetleri A.Ş.'nin %88 oranında hissesini 23.000 YTL peşin bedelle GSD Dış Ticaret A.Ş.'nden satın almıştı. Tekstil Factoring Hizmetleri A.Ş. Yönetim Kurulu 30 Aralık 2004 tarihinde ve GSD Factoring Hizmetleri A.Ş. Yönetim Kurulu 10 Ocak 2005 tarihinde, Tekstil Factoring Hizmetleri A.Ş. ve GSD Factoring Hizmetleri A.Ş.'nin Olağanüstü Genel Kurulları da 22 Mart 2005 tarihinde, yukarıda belirtilen hisse devri sonrası Tekstil Factoring Hizmetleri A.Ş. ile GSD Factoring Hizmetleri A.Ş.'nin Tekstil Factoring Hizmetleri A.Ş. bünyesinde birleşmelerini kararlaştırmışlardı. Söz konusu hisse devri ve birleşme işlemlerine Rekabet Kurumu 19 Temmuz 2005 ve T.C. Başbakanlık Hazine Müsteşarlığı 9 Ağustos 2005 ve 9 Eylül 2005 tarihli yazılarıyla izin vermiştir. Sanayi ve Ticaret Bakanlığı, 6 Ekim 2005 tarihli yazısıyla, birleşme sonucunda devralan şirketin sermaye artışı ve dolayısıyla anasözleşme değişikliği olmayacağından, Bakanlık iznine gerek bulunmadığını bildirmiştir. GSD Holding A.Ş.'nin % 88 oranında hissesine sahip olduğu bağlı ortaklığı Tekstil Factoring Hizmetleri A.Ş. ile Tekstil Factoring Hizmetleri A.Ş.'nin % 100 oranında hissesine sahip olduğu bağlı ortaklığı GSD Factoring Hizmetleri A.Ş.'nin, Türk Ticaret Kanunu 451.Maddesi ve Kurumlar Vergisi Kanunu 37. ve 39. Maddeleri uyarınca ve sermaye artırım yapılmaksızın Tekstil Factoring Hizmetleri A.Ş. bünyesinde birleşmelerine ilişkin hazırlanan Birleşme Sözleşmesi, Tekstil Factoring Hizmetleri A.Ş. ile GSD Factoring Hizmetleri A.Ş.'nin 12 tarihli Olağanüstü Genel Kurulları'nca onaylanmış ve tescil işleminin yapıldığı 13 Aralık 2005 tarihinde de hüküm kazanmıştır.		
vi)	<b>Grev ve benzeri ihtilaflar:</b>		<b>YOK</b>
vii)	<b>Kıdem Tazminatı Limitlerinin Artması:</b>		<b>VAR</b>
	Kıdem Tazminatı tavanı 1 Ocak 2006'dan itibaren 1.727,15 YTL'ndan 1.770,63 YTL'na çıkmıştır.		
viii)	<b>Benzeri Olaylar:</b>		<b>YOK</b>

18.	Ortaklığın şartta bağlı zararları ile her türlü şartta bağlı kazançlarına ilişkin bilgi:	VAR
-----	--	-----

**a) Son hesap dönemi (31.12.2004 tarihi) itibariyle;**

i)	Ortaklığın "davacı" olduğu ve devam etmekte olan davalar:	Tutarı (Belirtilmediyse Bin YTL)	Açıklama	İlgili Grup Şirketi
	Konusu		VAR	
	KAÇTIR MERMER MADENCİLİK VE GEN. TAŞ. SA. LTD. ŞTİ., TURHAN DOĞAN VE GÜL DOĞAN İLE KENAN MALDAR ALEYHİNE AÇILAN İTİRAZIN İPTALI DAVALARI	126.BİN YTL VE 169.954.-EURO	YAPILAN TAKİPLERE İTİRAZIN İPTALI DAVALARI.	TEKSTİL FİN.KİR.
	ESEN MUMCU, E. NURSEL MUMCU HAKKINDA AÇILAN İPOTEKLI TAKİBE İTİRAZIN İPTALI DAVASI	17.BİN YTL	İPOTEĞİN PARAYA ÇEVİLMESİ YOLUYLA TAKİBE İTİRAZIN İPTALI DAVASI.	TEKSTİL FİN.KİR.
	SUDE BASIN YAYIN DAĞ. REKLAM TUR. İNŞ. KUY. LTD. ŞTİ, HALIS METİN TUNCA, BANU TUNCA HAKKINDA AÇILAN İTİRAZIN İPTALI DAVASI.	5.627.-DEM VE 11 BİN YTL	YAPILAN TAKİPLERE İTİRAZIN İPTALI DAVASI.	TEKSTİL FİN.KİR.
	KARABOYACI KOLL. ŞTİ, NURİ KARA, A. YAŞAR BOYACI	TOPLAMDA 11 BİN YTL VE 208.878.-DEM	YAPILAN TAKİPLERE İTİRAZIN İPTALI DAVALARI.	TEKSTİL FİN.KİR.
	ERGENEKON LTD.ŞTİ, ZAFER OKUR, AMİL HERGÜL HAKKINDA AÇILAN İTİRAZIN İPTALI DAVASI.	203.630.-USD	YAPILAN İLAMSIZ TAKİBE İTİRAZIN İPTALI DAVASI.	TEKSTİL FİN.KİR.
	ŞATIR MADENCİLİK A.Ş., SEMA ŞATIR, İRFAN ŞATIR, MAHMUT ŞATIR HAKKINDA AÇILAN İTİRAZIN İPTALI DAVALARI.	202.526.-USD, +1 BİN YTL	YAPILAN TAKİPLERE İTİRAZIN İPTALI DAVALARI. BORÇLULARIN AÇTIĞI MENFİ TESPİT DAVALARI İLE BİRLEŞMİŞTİR.	TEKSTİL FİN.KİR.
	SMS ET VE TARIM ÜRÜNLERİ TAŞIMACILIK SAN. VE TİC. A.Ş., SELÇUK GÖNCÜOĞLU VE SELİM GÖNCÜOĞLU ALEYHİNE AÇILAN İTİRAZIN İPTALI DAVASI.	539	LEHTE SONUÇLANDI, FIRMA İFLAS ETTİĞİNDEN İFLAS MASASINA ALACAK KAYDI YAPTIRILDI.	GSD BANK
	İKTİSADİ FİNANSAL KİRALAMA AŞ VE AVRUPA VE AMERİKA HOLDİNG A.Ş. ALEYHİNE İTİRAZIN İPTALI DAVASI.	1.040.000.-EURO	YAPILAN İLAMSIZ TAKİBE İTİRAZIN İPTALI DAVASI.	GSD BANK
	TAN GIDA VE TARIM ÜRÜNLERİ ..A.Ş., KEMAL TANFER ÖZKANLI VE FETİYE SEMA ÖNEN ALEYHİNE AÇILAN İPOTEKLI TAKİBE İTİRAZIN İPTALI DAVASI.	208	HESAP KATINDAN SONRA 3 ADET İPOTEK TAKİBE KONULMUŞ, 2 BORÇLUNUN İTİRAZI ÜZERİNE İTİRAZIN İPTALI DAVASI AÇILMIŞTIR.	GSD BANK
	CONTACT TEKSTİL ORTAĞI ŞÜKRÜ TUNCER HAKKINDA AÇILAN TASARRUFUN İPTALI DAVASI		KEFİL ŞÜKRÜ TUNCER'İN GAYRİMENKULÜ HAKKINDA AÇILAN TASARRUFUN İPTALI DAVASI OLUP, YARGILAMASI DEVAM ETMEKTEDİR.	GSD BANK
	MATEKSAN A.Ş., NESİMİM HALEGUA VE JOZEF HALEGUA HAKKINDA AÇILMIŞ İTİRAZIN İPTALI DAVASI.	429	ALACAK İÇİN YAPILAN İLAMSIZ TAKİBE İTİRAZIN İPTALI DAVASI.	GSD FACTORİNG
	KAŞLIOĞLU LTD. ŞTİ. HAKKINDA AÇILAN TAKİP VE DAVALAR.	102	İLAMSIZ TAKİBE İTİRAZIN İPTALI DAVASI OLUP, LEHTE SONUÇLANDI.	GSD FACTORİNG
	KAŞLIOĞLU LTD. ŞTİ. KEFİLLER İBRAHİM KIZIL VE MEHMET KIZIL HAKKINDA AÇTIĞIMIZ TASARRUFUN İPTALI DAVALARI.		DAVALAR LEHTE SONUÇLANDI.	GSD FACTORİNG
	PREF. KRED KOMİSYONU	30	SHOWPA 2003 YILI AÇILAN	GSD DİŞ TİC.
	PREF. KRED KOMİSYONU	15	SHOWPA 2003 YILI AÇILAN	GSD DİŞ TİC.
	KARŞILIKSIZ ÇEK	6	DOKUMA TEKSTİL 2002 YILI AÇILAN	GSD DİŞ TİC.
	GSD BİLGİSİ DİŞİNDE BANK.İHR. HESAPLARINDAN PARA ÇEKİLMESİ İLE İLG. KİSMİ ALACAK DAVASI	—	ÖRSEL TEKSTİL 2003 YILI AÇILAN	GSD DİŞ TİC.
	KARŞILIKSIZ ÇEK	24	DELTA ULUS.ARA.TEKSTİL 2003 YILI AÇILAN	GSD DİŞ TİC.
	SENET İCRA TAKİBİ	24	DELTA ULUS.ARA.TEKSTİL 2003 YILI AÇILAN	GSD DİŞ TİC.
	2 ADET BONO İCRA TAKİBİ	267	PRİM TEKSTİL AŞ.VE Ş.BAHADIR ALTUNÇ 2002 YILI AÇILAN	GSD DİŞ TİC.
	2 ADET KARŞILIKSIZ ÇEK	30	DENGE TEKSTİL LTD.ŞTİ. 2004 YILI AÇILAN	GSD DİŞ TİC.
	2 ADET KARŞILIKSIZ ÇEK	48	CEREN KUMAŞ LTD.ŞTİ. 2004 YILI AÇILAN (2.000,00 YTL BEDELLİ HACİZ YAPILDI)	GSD DİŞ TİC.
	İTİRAZIN İPTALI DAVALARI	1.992	67 ADET DAVA DOSYASI	TEKSTİLBANK
	İŞ DAVALARI	27	6 ADET DAVA DOSYASI	TEKSTİLBANK
	CEZA DAVALARI	0	17 ADET DAVA DOSYASI	TEKSTİLBANK
	KAMU OTORİTELERİYLE İLGİLİ DAVALAR	21	17 ADET DAVA DOSYASI	TEKSTİLBANK
	DİĞER DAVALAR	1.061	6 ADET DAVA DOSYASI	TEKSTİLBANK

ii)	Ortaklığın "davalı" olduğu ve devam etmekte olan davalar:		VAR	
	Konusu	Tutarı (Belirtilmediyse Bin YTL)	Açıklama	İlgili Grup Şirketi
	BAZI GSD HOLDING A.Ş. HİSSE SENETLERİNİN SAHİPLİĞİ		HİT HAZIR GIYIM İMALAT VE TİCARET A.Ş. VEKİLİ TARAFINDAN, ÜÇÜNCÜ BİR ŞAHSIN MÜLKİYETİNDE OLDUĞU İDDİA OLUNAN D GRUBU 14 BİN YTL NOMİNAL DEĞERLİ GSD HOLDING A.Ş. HİSSE SENETLERİNİN HİT HAZIR GIYIM İMALAT VE TİCARET A.Ş.'NİN MÜLKİYETİNDE OLDUĞUNUN TESPİTİ, BU KONUDA TARAFLAR ARASINDAKİ MUAZARANIN ÖNLENMESİ, TAKASBANK NEZDİNDE BULUNAN HİSSE SENETLERİNİN KENDİLERİNE TESLİMİ	GSD HOLDİNG
	BAZI GSD HOLDING A.Ş. HİSSE SENETLERİNİN SAHİPLİĞİ		CEMİL TEKSTİL ÜRÜNLERİ TİC. SAN. LTD. ŞTİ. VEKİLİ TARAFINDAN, ÜÇÜNCÜ BİR ŞAHSIN MÜLKİYETİNDE OLDUĞU İDDİA OLUNAN 21 BİN YTL NOMİNAL DEĞERLİ D GRUBU VE BİR MİKTAR A, B VE C GRUBU ŞİRKET HİSSE SENETLERİNİN DAVA TARİHİNDEN İTİBAREN FİİLİ ÖDEME TARİHİNE KADAR Kİ TÜM TEZYİTLERİ İLE BİRLİKTE AYRIN İADESİ	GSD HOLDİNG
	DESTEKLEME FİYAT İSTIKRAR FONU PRİMİ İADESİ	ÖDENEN 20 BİN YTL ÖDENMEYEN 75 BİN YTL	KAMBIYO KONTROLÖRLÜĞÜ'NCE GERÇEKLEŞTİRİLEN BİR İNCELEME SONUCU DÜZENLENEN RAPORLARLA 1994 YILINDA İKİ İMALATÇI FİRMAYA ÖDENEN DESTEKLEME FİYAT İSTIKRAR FONU PRİMİ'NE YÖNELİK OLARAK TAHAKKUK ETTİRİLEN MEBLAĞ, İLGİLİ İMALATÇI FİRMALARDAN TALEP EDİLMEKTE OLUP, ŞİRKET'İN MÜTESELSİL SORUMLULUĞU MEVCUTTUR. DANIŞTAY NEZDİNDE TEMYİZ İNCELEMELERİ SÜRMEKTEDİR.	GSD HOLDİNG
	FAKTORİNG SÖZLEŞMESİ İLE İLGİLİ ALACAK DAVASI	144.463 EURO	YAPI KREDİ FACTORİNG A.Ş. TARAFINDAN, İMALATÇI FİRMA TÖSTAŞ TRİKO ÖRME SAN. VE TİC. A.Ş. 'NİN YAPMIŞ OLDUĞU FAKTORİNG SÖZLEŞMESİ İLE İLGİLİ OLARAK, İHTARNAME İLE ŞİRKET'E BİLDİRİLEN ALACAK TALEBİ, ARACILI İHRACAT KAPSAMINDA ŞİRKET TARAFINDAN BÖYLE BİR İHRACAT İŞLEMİ GERÇEKLEŞTİRİLMEMİŞ OLDUĞU İÇİN, ŞİRKET TARAFINDAN KABUL EDİLMEMİŞ VE YAPI KREDİ FACTORİNG A.Ş. TARAFINDAN ŞİRKET ALEYHİNE 144.463 EURO TUTARINDA ALACAK DAVASI AÇILMIŞTIR.	GSD HOLDİNG
	A.KENAN MALDAR TARAFINDAN AÇILAN İPOTEĞİN FEKKİ DAVASI. (İPOTEK ÇAĞTUR. LTD. ŞTİ. İÇİN VERİLMİŞTİR.)		YARGILAMASI DEVAM ETMEKTEDİR.	TEKSTİL FİN.KİR.
	NEFİ KARSLI	TOPLAM 10 BİN YTL	FINANSAL KİRACİNİN HACZEDİLEN MALLARININ YEDDİEMİN ÜCRETİ İÇİN YEDDİEMİN TARAFINDAN AÇILAN DAVALAR.	TEKSTİL FİN.KİR.
	NURİ KARA	..	SÖZLEŞMENİN FESHİ DAVASI, TEMYİZ AŞAMASINDADIR.	TEKSTİL FİN.KİR.
	ŞATIR MADENCİLİK A.Ş., İRFAN ŞATIR, MAHMUT ŞATIR, SEMA ŞATIR TARAFINDAN AÇILAN M. TESPİT DAVALARI.	TOPLAM 107 BİN YTL	BİZİM AÇTIĞIMIZ İTİRAZIN İPTALİ DAVALARI İLE BİRLEŞMİŞTİR.	TEKSTİL FİN.KİR.
	İBRAHİM KIZIL TARAFINDAN AÇILAN İMZA İNKARINA DAİR MENFİ TESPİT DAVASI.	200	YARGILAMASI DEVAM EDİYOR.	GSD FACTORİNG
	KAŞLIOĞLU LTD. ŞTİ TARAFINDAN AÇILAN ÇEKTEKİ İMZAYA İTİRAZ DAVASI.	200	YARGILAMASI DEVAM EDİYOR.	GSD FACTORİNG
	MENFİ TESBİT DAVASI	25	ZÜLAY TEKSTİLİN 2000 YILI AÇTIĞI VE ALEYHİMİZE SONUÇLANAN DAVA,DOSYA HALEN YARGITAY'DA	GSD DİŞ TİCARET
	PREFİNANSMAN KREDİSİ DEVRİ	520.987. USD	İKTİSAT BANKASININ 2001 YILINDA SHOWPA VE ŞİRKETİMİZ ALEYHİNE AÇTIĞI DAVA	GSD DİŞ TİCARET
	İTİRAZIN İPTALİ DAVALARI	1.913	16ADET DAVA DOSYASI	TEKSTİLBANK
	İŞ DAVALARI	95	32ADET DAVA DOSYASI	TEKSTİLBANK
	DİĞER DAVALAR	785	18ADET DAVA DOSYASI	TEKSTİLBANK
iii)	Ortaklığın satıcılarına ciro ettiği senetler:		YOK	
	Konusu	Tutarı (Belirtilmediyse Bin YTL)	Açıklama	İlgili Grup Şirketi
iv)	Ortaklık lehinde olan tazminat talepleri:		VAR	
	Konusu	Tutarı (Belirtilmediyse Bin YTL)	Açıklama	İlgili Grup Şirketi
	TAZMİNAT TALEBİ	1	1 ADET TAZMİNAT DAVASI	TEKSTİLBANK

v)	Ortaklık aleyhinde olan tazminat talepleri:		VAR	
	Konusu	Tutarı (Belirtilmediyse Bin YTL)	Açıklama	İlgili Grup Şirketi
	ŞATIR MADENCİLİK A.Ş., İRFAN ŞATIR, MAHMUT ŞATIR, SEMA ŞATIR TARAFINDAN AÇILAN TAZMİNAT DAVASI.	350	BİZİM AÇTIĞIMIZ 202.526.-USD TUTARLI İTİRAZIN İPTALI DAVASI İLE BİRLEŞMİŞTİR.	TEKSTİL FİN.KİR.
	TAZMİNAT TALEBİ	55	2 ADET TAZMİNAT DAVASI	TEKSTİLBANK

vi)	Verilen teminat mektupları ve kefaletler:		VAR	
	Konusu	Tutarı (Belirtilmediyse Bin YTL)	Açıklama	İlgili Grup Şirketi
	EXİMBANK KREDİ	11.667	EXİMBANK KREDİLERİ İÇİN VERİLEN	GSD DIŞ TİC.
	KDV	18.982	KDV İÇİN VERGİ DAİRESİNE VERİLEN	GSD DIŞ TİC.
	MAHKEMELERE VERİLEN	23	AÇILAN DAVALARLA İLGİLİ	
	GÜMRÜĞE VERİLEN	15	İTHALATLA İLGİLİ VERİLEN TEM. MEKT.	GSD DIŞ TİC.
	VERİLEN TEMİNAT MEKTUPLARI	860	ÇEŞİTLİ	TEKSTİLBANK
	DİĞER GARANTİ VE KEFALETLER	288	ÇEŞİTLİ	TEKSTİLBANK
	TEMİNAT MEKTUBU	307	MAHKEMELER VE GÜMRÜKLERE VEİLMİŞTİR.	TEKSTİL FİN.KİR.

vii)	Varlıkların kamulaştırılmasına yönelik niyet ve hazırlıkların görülmesi:		YOK	
	Açıklama		İlgili Grup Şirketi	

viii)	Benzeri olaylar:		YOK	
	Konusu	Tutarı (Belirtilmediyse Bin YTL)	Açıklama	İlgili Grup Şirketi

## b) Son durum (31.12.2005 tarihi) itibariyle;

i)	Ortaklığın "davacı" olduğu ve devam etmekte olan davalar:		VAR	
	Konusu	Tutarı (Belirtilmediyse Bin YTL)	Açıklama	İlgili Grup Şirketi
	ÇAĞTUR MERMER MADENCİLİK VE GEN. TAŞ. SA. LTD. ŞTİ., TURHAN DOĞAN VE GÜL DOĞAN İLE KENAN MALDAR ALEYHİNE AÇILAN İTİRAZIN İPTALI DAVALARI.	126 BİN YTL VE 169.954.-EURO	YAPILAN TAKİPLERE İTİRAZIN İPTALI DAVALARI. DAVALAR DEVAM EDİYOR.	TEKSTİL FİN.KİR.
	ESEN MUMCU, E. NURSEL MUMCU HAKKINDA AÇILAN İPOTEKLI TAKİBE İTİRAZIN İPTALI DAVASI	17	İPOTEĞİN PARAYA ÇEVİRLMESİ YOLUYLA TAKİBE İTİRAZIN İPTALI DAVASI. DAVA DEVAM EDİYOR.	TEKSTİL FİN.KİR.
	SUDE BASIN YAYIN DAĞ. REKLAM TUR. İNŞ. KUY. LTD. ŞTİ. HALİS METİN TUNCA, BANU TUNCA HAKKINDA AÇILAN İTİRAZIN İPTALI DAVASI.	5.627.-DEM VE 11 BİN YTL	YAPILAN TAKİPLERE İTİRAZIN İPTALI DAVASI. DAVA LEHTE SONUÇLANDI, KESİNLEŞMESİ BEKLENİYOR.	TEKSTİL FİN.KİR.
	KARABOYACI KOLL. ŞTİ. NURİ KARA, A. YAŞAR BOYACI	TOPLAMDA 11 BİN YTL VE 208.878.-DEM	YAPILAN TAKİPLERE İTİRAZIN İPTALI DAVALARI. DAVALAR DEVAM EDİYOR.	TEKSTİL FİN.KİR.
	ERGENEKON LTD.ŞTİ. ZAFER OKUR, AMİL HERGÜL HAKKINDA AÇILAN İTİRAZIN İPTALI DAVASI.	203.630.-USD	YAPILAN İLAMSIZ TAKİBE İTİRAZIN İPTALI DAVASI. DAVA DEVAM EDİYOR.	TEKSTİL FİN.KİR.
	ŞATIR MADENCİLİK A.Ş., SEMA ŞATIR, İRFAN ŞATIR, MAHMUT ŞATIR HAKKINDA AÇILAN İTİRAZIN İPTALI DAVALARI.	202.526.-USD 1 BİN YTL	YAPILAN TAKİPLERE İTİRAZIN İPTALI DAVALARI. BORÇLULARIN AÇTIĞI MENFİ TESPİT DAVALARI İLE BİRLEŞMİŞTİR. DAVA DEVAM EDİYOR.	TEKSTİL FİN.KİR.
	İREM NAKLİYAT LTD. ŞTİ. HAKKINDA AÇILAN MALİN İADESİ DAVASI		BİLİRKİŞİ RAPORU LEHİMİZDİR, DAVA DEVAM EDİYOR.	TEKSTİL FİN.KİR.
	SMS ET VE TARIM ÜRÜNLERİ TAŞIMACILIK SAN. VE TİC. A.Ş., SELÇUK GÖNCÜOĞLU VE SELİM GÖNCÜOĞLU ALEYHİNE AÇILAN İTİRAZIN İPTALI DAVASI.	539	LEHTE SONUÇLANDI, FIRMA İFLAS ETTİĞİNDEN İFLAS MASASINA ALACAK KAYDI YAPTIRILDI.	GSD BANK
	İKTİSAT FİNANSAL KİRALAMA AŞ VE AVRUPA VE AMERİKA HOLDING A.Ş. ALEYHİNE İTİRAZIN İPTALI DAVASI.	1.040.000.-EURO	DAVA LEHTE SONUÇLANDI, KESİNLEŞMESİ BEKLENİYOR.	GSD BANK
	TAN GIDA VE TARIM ÜRÜNLERİ ..A.Ş., KEMAL TANFER ÖZKANLI VE FETİYE SEMA ÖNEN ALEYHİNE AÇILAN İPOTEKLI TAKİBE İTİRAZIN İPTALI DAVASI.	208	DAVA LEHTE SONUÇLANDI, DAVALILARCA TEMYİZ EDİLDİ, KESİNLEŞMESİ BEKLENİYOR.	GSD BANK
	CONTACT TEKSTİL ORTAĞI ŞÜKRÜ TUNCER HAKKINDA AÇILAN TASARRUFUN İPTALI DAVASI		KEFİL ŞÜKRÜ TUNCER'İN GAYRİMENKULÜ HAKKINDA AÇILAN TASARRUFUN İPTALI DAVASI OLUP, YARGILAMASI DEVAM ETMEKTEDİR.	GSD BANK
	MATEKSAN A.Ş. , NESİMİM HALEGUA VE JOZEF HALEGUA HAKKINDA AÇILMIŞ İTİRAZIN İPTALI DAVASI.	429	ALACAK İÇİN YAPILAN İLAMSIZ TAKİBE İTİRAZIN İPTALI DAVASI, LEHTE SONUÇLANDI.	GSD FACTORİNG
	KAŞLIOĞLU LTD. ŞTİ. HAKKINDA AÇILAN TAKİP VE DAVALAR.	102	İLAMSIZ TAKİBE İTİRAZIN İPTALI DAVASI OLUP, LEHTE SONUÇLANDI.	GSD FACTORİNG
	KAŞLIOĞLU LTD. ŞTİ. KEFİLLER İBRAHİM KIZIL VE MEHMET KIZIL HAKKINDA AÇTIĞIMIZ TASARRUFUN İPTALI DAVALARI.		DAVALAR LEHTE SONUÇLANDI, MEHMET KIZIL HAKKINDAKİ DAVA KESİNLEŞTİ, DİĞERİ TEMYİZ AŞAMASINDA.	GSD FACTORİNG

	ARSLAN YEM SAN. TIC. LTD. ŞTİ. HASAN ERGİN TURAN VE SADIK YAKUPOĞLU HAKKINDA AÇTIĞIMIZ İTIRAZIN İPTALİ DAVASI.	21	ALACAK İÇİN YAPILAN İLAMSIZ TAKİBE İTIRAZIN İPTALİ DAVASI, YARGILAMASI DEVAM EDİYOR.	GSD FACTORİNG
	SHOWPA TELEVİZYONLA PAZARLAMA TURİZM OTELCİLİK İNŞAAT VE TİCARET A.Ş. ALEYHİNE AÇTIĞIMIZ PREF. KREDİ KOMİSYONU ALACAĞINDAN KAYNAKLI İTIRAZIN İPTALİ DAVASI.	30	DAVA LEHTE SONUÇLANDI. KESİNLEŞMESİ BEKLENİYOR.	GSD DIŞ TIC.
	SHOWPA TELEVİZYONLA PAZARLAMA TURİZM OTELCİLİK İNŞAAT VE TİCARET A.Ş. ALEYHİNE AÇTIĞIMIZ PREF. KREDİ KOMİSYONU ALACAĞINDAN KAYNAKLI İTIRAZIN İPTALİ DAVASI.	15	DAVA LEHTE SONUÇLANDI. KESİNLEŞMESİ BEKLENİYOR.	GSD DIŞ TIC.
	DOKUMA TEKSTİL KUMAŞ SANAYİ VE TİCARET PAZ. LTD. ŞTİ. HAKINDA KAMBIYO TAKİBİ VE KARŞILIKSIZ ÇEKTEKİ CEZA DAVASI.	6	TAKİP ACİZ VESİKASINA BAĞLANDI, CEZA DAVSI LEHTE SONUÇLANDI.	GSD DIŞ TIC.
	AKBANK HAKKINDA AÇTIĞIMIZ GSD BİLGİSİ DIŞINDA BANK. İHR. HESAPLARINDAN PARA ÇEKİLMESİ İLE İLGİLİ ALACAK DAVASI	—	BİLİRKiŞİ İNCELEMESİ AŞAMASINDADIR.	GSD DIŞ TIC.
	DELTA ULUSLARARASI TEKSTİL HAKKINDA ÇEKTEKİ İCRA TAKİBİ VE KARŞILIKSIZ ÇEKTEKİ CEZA DAVASI	24	TAKİP ACİZ VESİKASINA BAĞLANDI, CEZA DAVSI LEHTE SONUÇLANDI.	GSD DIŞ TIC.
	DELTA ULUSLARARASI TEKSTİL HAKKINDA İCRA SENETTEN İCRA TAKİBİ	24	HACZİ KABİL MAL BULUNAMADI.	GSD DIŞ TIC.
	PRİM TEKSTİL A.Ş. VE Ş. BAHADİR ALTUNÇ HAKKINDA SENETTEN İCRA TAKİBİ.	267	HACZİ KABİL MAL BULUNAMADI.	GSD DIŞ TIC.
	DENGE TEKSTİL LTD.ŞTİ. HAKKINDA ÇEKTEKİ İCRA TAKİBİ VE KARŞILIKSIZ ÇEKTEKİ CEZA DAVALARI	30	TAKİP DEVAM EDİYOR, CEZA DAVALARI LEHTE SONUÇLANDI.	GSD DIŞ TIC.
	CEREN KUMAŞ LTD.ŞTİ. HAKKINDA 2 ADET ÇEKTEKİ İCRA TAKİBİ VE KARŞILIKSIZ ÇEKTEKİ CEZA DAVALARI	48	TAKİP VE DAVALAR DEVAM EDİYOR.	GSD DIŞ TIC.
	İTIRAZIN İPTALİ DAVALARI	5289	76 ADET DAVA DOSYASI	TEKSTİLBANK
	İŞ DAVALARI	7	1 ADET DAVA DOSYASI	TEKSTİLBANK
	CEZA DAVALARI	1	28 ADET DAVA DOSYASI	TEKSTİLBANK
	KAMU OTORİTELERİYLE İLGİLİ DAVALAR	55	18 ADET DAVA DOSYASI	TEKSTİLBANK
	DiĞER DAVALAR	-	-	TEKSTİLBANK
	KAMU OTORİTELERİYLE İLGİLİ DAVALAR	49	1 ADET DAVA DOSYASI	TEKSTİL MENKUL DEĞERLER

ii)	Ortaklığın "davalı" olduğu ve devam etmekte olan davalar:	Tutarı (Belirtilmediyse Bin YTL)	Açıklama	İlgili Grup Şirketi
	BAZI GSD HOLDİNG A.Ş. HİSSE SENETLERİNİN SAHİPLİĞİ		HİT HAZİR GİYİM İMALAT VE TİCARET A.Ş. VEKİLİ TARAFINDAN, ÜÇÜNCÜ BİR ŞAHSIN MÜLKİYETİNDE OLDUĞU İDDİA OLUNAN D GRUBU 14 BİN YTL NOMİNAL DEĞERLİ GSD HOLDİNG A.Ş. HİSSE SENETLERİNİN HİT HAZİR GİYİM İMALAT VE TİCARET A.Ş.'NİN MÜLKİYETİNDE OLDUĞUNUN TESPİTİ, BU KONUDA TARAFLAR ARASINDAKİ MUAZARANIN ÖNLENMESİ, TAKASBANK NEZDİNDE BULUNAN HİSSE SENETLERİNİN KENDİLERİNE TESLİMİ. DAVA REDDOLDU, KESİNLEŞMESİ BEKLENİYOR.	GSD HOLDİNG
	BAZI GSD HOLDİNG A.Ş. HİSSE SENETLERİNİN SAHİPLİĞİ		CEMİL TEKSTİL ÜRÜNLERİ TIC. SAN. LTD. ŞTİ. VEKİLİ TARAFINDAN, ÜÇÜNCÜ BİR ŞAHSIN MÜLKİYETİNDE OLDUĞU İDDİA OLUNAN 21 BİN YTL NOMİNAL DEĞERLİ D GRUBU VE BİR MİKTAR A, B VE C GRUBU ŞİRKET HİSSE SENETLERİNİN DAVA TARİHİNDEN İTİBAREN FİİLİ ÖDEME TARİHİNE KADAR Kİ TÜM TEZYİTLERİ İLE BİRLİKTE AYNE İADESİ. DAVA YENİLENMEYECEK ŞİKİLDE DÜŞTÜ.	GSD HOLDİNG
	DESTEKLEME FİYAT İSTIKRAR FONU PRİMİ İADESİ	ÖDENEN 20 BİN YTL ÖDENMEYEN 78 BİN YTL	KAMBIYO KONTROLÖRLÜĞÜ'NCE GERÇEKLEŞTİRİLEN BİR İNCELEME SONUCU DÜZENLENEN RAPORLARLA 1994 YILINDA İKİ İMALATÇI FİRMAYA ÖDENEN DESTEKLEME FİYAT İSTIKRAR FONU PRİMİ'NE YÖNELİK OLARAK TAHAKKUK ETTİRİLEN MEBLAĞ, İLGİLİ İMALATÇI FİRMALARDAN TALEP EDİLMEKTE OLUP, ŞİRKET'İN MÜTESELSİL SORUMLULUĞU MEVCUTTUR. DANIŞTAY NEZDİNDE TEMYİZ İNCELEMELERİ SÜRMEKTEDİR.	GSD HOLDİNG
	FAKTORİNG SÖZLEŞMESİ İLE İLGİLİ ALACAK DAVASI	144.463 EURO	YAPI KREDİ FACTORİNG A.Ş. TARAFINDAN, İMALATÇI FİRMA TÖSTAŞ TRİKO ÖRME SAN. VE TIC. A.Ş. 'NİN YAPMIŞ OLDUĞU FAKTORİNG SÖZLEŞMESİ İLE İLGİLİ OLARAK, İHTARNAME İLE ŞİRKET'E BİLDİRİLEN ALACAK TALEBİ, ARACILI İHRACAT KAPSAMINDA ŞİRKET TARAFINDAN BÖYLE BİR İHRACAT İŞLEMİ GERÇEKLEŞTİRİLMEMİŞ OLDUĞU İÇİN, ŞİRKET TARAFINDAN KABUL EDİLMEMİŞ VE YAPI KREDİ FACTORİNG A.Ş. TARAFINDAN ŞİRKET ALEYHİNE 144.463 EURO TUTARINDA ALACAK DAVASI AÇILMIŞTIR. DAVA GSD HOLDİNG A.Ş. LEHİNE SONUÇLANMIŞ OLUP, DAVACI TARAFINDAN TEMYİZ EDİLMİŞTİR. TEMYİZ YARGILAMASI DEVAM ETMEKTEDİR.	GSD HOLDİNG
	ŞATIR MADENCİLİK A.Ş., İRFAN ŞATIR, MAHMUT ŞATIR, SEMA ŞATIR TARAFINDAN AÇILAN M. TESPİT DAVALARI.	TOPLAM 107 BİN YTL	BİZİM AÇTIĞIMIZ İTIRAZIN İPTALİ DAVALARI İLE BİRLEŞMİŞTİR. DAVA DEVAM EDİYOR.	TEKSTİL FİN.KİR.
	NEFİ KARSLI	TOPLAM 10 BİN YTL	FİNANSAL KİRACININ HACZEDİLEN MALLARININ YEDDİEMİN ÜCRETİ İÇİN YEDDİEMİN TARAFINDAN AÇILAN DAVALAR.	TEKSTİL FİN.KİR.

	NURI KARA	..	SÖZLEŞMENİN FESHİ DAVASI, TEMYİZ AŞAMASINDADIR.	TEKSTİL FİN.KİR.
	İREM NAKLİYAT LTD. ŞTİ. TARAFINDAN AÇILAN MENFİ TESPİT DAVASI.	264.463.-EURO, 61 BIN YTL	FİRMA VE KEFİLLER HAKKINDA YAPTIĞIMIZ ICRA TAKİBİNE KARŞI AÇILMIŞ OLUP, BİZİM AÇTIĞIMIZ MAL İADESİ DAVASI İLE BİRLEŞMİŞTİR, YARGILAMASI DEVAM ETMEKTEDİR.	TEKSTİL FİN.KİR.
	A.KENAN MALDAR TARAFINDAN AÇILAN İPOTEĞİN FEKKE DAVASI. (İPOTEK ÇAĞTUR. LTD. ŞTİ. İÇİN VERİLMİŞTİR.)		YARGILAMASI DEVAM ETMEKTEDİR.	TEKSTİL FİN.KİR.
	İBRAHİM KIZIL TARAFINDAN AÇILAN İMZA İNKARINA DAİR MENFİ TESPİT DAVASI.	200	YARGILAMASI DEVAM EDİYOR.	GSD FACTORİNG
	KAŞLIOĞLU LTD. ŞTİ TARAFINDAN AÇILAN ÇEKTEKİ İMZAYA İTİRAZ DAVASI.	200	YARGILAMASI DEVAM EDİYOR.	GSD FACTORİNG
	ZÜLAY TEKSTİL İTH. İHR. LTD. ŞTİ TARAFINDAN AÇILAN MENFİ TESPİT DAVASI.	25	ZÜLAY TEKSTİLİN AÇTIĞI VE ALEYHİMİZE SONUÇLANAN DAVA. TARAFİMİZCA TEMYİZ EDİLMİŞ VE LEHTE BOZULMUŞTUR. DAVACI KARAR DÜZELTME YOLUNA GİTMİŞTİR.	GSD DİŞ TİC.
	PREFİNANSMAN KREDİSİ DEVRİ İLE İLGİLİ İKTİSAT BANKASI TARAFINDAN ALEYHİMİZE AÇILAN DAVA.	520.987. USD	GSD LEHİNE HUSUMETTEN REDDOLDU.	GSD DİŞ TİC.
	İTİRAZIN İPTALI DAVALARI	2622	38 ADET DAVA DOSYASI	TEKSTİLBANK
	İŞ DAVALARI	135	19 ADET DAVA DOSYASI	TEKSTİLBANK
	DİĞER DAVALAR	5360	3 ADET DAVA DOSYASI	TEKSTİLBANK

iii)	<b>Ortaklığın satıcılarına ciro ettiği senetler:</b>		<b>YOK</b>	
	<b>Konusu</b>	<b>Tutarı (Belirtilmediyse Bin YTL)</b>	<b>Açıklama</b>	<b>İlgili Grup Şirketi</b>

iv)	<b>Ortaklık lehinde olan tazminat talepleri:</b>		<b>VAR</b>	
	<b>Konusu</b>	<b>Tutarı (Belirtilmediyse Bin YTL)</b>	<b>Açıklama</b>	<b>İlgili Grup Şirketi</b>
	TAZMINAT TALEBİ	1	1 ADET TAZMINAT DAVASI	TEKSTİLBANK

v)	<b>Ortaklık aleyhinde olan tazminat talepleri:</b>		<b>VAR</b>	
	<b>Konusu</b>	<b>Tutarı (Belirtilmediyse Bin YTL)</b>	<b>Açıklama</b>	<b>İlgili Grup Şirketi</b>
	ŞATIR MADENCİLİK A.Ş., İRFAN ŞATIR, MAHMUT ŞATIR, SEMA ŞATIR TARAFINDAN AÇILAN TAZMINAT DAVASI	350	BİZİM AÇTIĞIMIZ 202.526.-USD TUTARLI İTİRAZIN İPTALI DAVASI İLE BİRLEŞMİŞTİR,DEVAM ETMEKTEDİR.	TEKSTİL FİN.KİR.
	TAZMINAT TALEBİ	130	5 ADET TAZMINAT DAVASI	TEKSTİLBANK

vi)	<b>Verilen teminat mektupları ve kefaletler:</b>		<b>VAR</b>	
	<b>Konusu</b>	<b>Tutarı (Belirtilmediyse Bin YTL)</b>	<b>Açıklama</b>	<b>İlgili Grup Şirketi</b>
	EXİMBANK KREDİ	20.000	EXİMBANK KREDİLERİ İÇİN VERİLEN	GSD DİŞ TİCARET
	KDV	16.706	KDV İÇİN VERGİ DAİRESİNE VERİLEN	GSD DİŞ TİCARET
	MAHKEMELERE VERİLEN	23	AÇILAN DAVALARLA İLGİLİ	GSD DİŞ TİCARET
	GÜMRÜĞE VERİLEN	10	İTHALATLA İLGİLİ VERİLEN TEM. MEKT.	GSD DİŞ TİCARET
	GÜMRÜĞE VE MAHKEMELERE VERİLEN	367	MAHKEMELERE VE GÜMRÜKLERE VERİLEN TEMİNAT MEK.	TEKSTİL FİN.KİR.

vii)	<b>Varlıkların kamulaştırılmasına yönelik niyet ve hazırlıkların görülmesi:</b>		<b>YOK</b>	
	<b>Açıklama</b>			<b>İlgili Grup Şirketi</b>

viii)	<b>Benzeri olaylar:</b>		<b>YOK</b>	
	<b>Konusu</b>	<b>Tutarı (Belirtilmediyse Bin YTL)</b>	<b>Açıklama</b>	<b>İlgili Grup Şirketi</b>

19.	<b>Ortaklığın gayri safi kar oranları üzerinde önemli ölçüde etkide bulunan muhasebe tahminlerinde değişikliklere ilişkin bilgi ve bunların parasal etkileri:</b>	<b>YOK</b>
-----	---	------------



20.	Ortaklık ile dolaylı sermaye ve yönetim ilişkisine sahip iştirakler ve bağlı ortaklıkların dökümü, iştirakler ve bağlı ortaklıklar hesabında yer alan ortaklıkların isimleri ve iştirak oran ve tutarları, söz konusu ortaklıkların düzenlenen en son mali tablolarında yer alan dönem karı veya zararı, net dönem karı veya zararı, net faaliyet karı ile bu mali tabloların ait olduğu dönem, SPK standartlarına göre hazırlanıp hazırlanmadığı, bağımsız denetime tabi tutulup tutulmadığı ve bağımsız denetim raporunun olumlu, olumsuz ve şartlı olmak üzere hangi türde düzenlendiği, merkez adresi, iştiraklere sermaye taahhüt tutarı, yedekleri, sahip olunan pay karşılığında cari yılda alınan/alınacak olan temettü:
-----	--

a) Son hesap dönemi (31.12.2004 tarihi) itibarıyla:									
Ticaret Unvanı	Faaliyet Konusu	Merkez Adresi	Sermayesi		Ödenmiş Sermayeye İştirak Tutarı			İştiraklere Sermaye Taahhütleri (YTL)	
			Esas	Ödenmiş	Tutar	(%)	Döviz Cinsi		
Tekstil Bankası A.Ş.	Bankacılık	BÜYÜKDERE CAD.NO:63 MASLAK 80670 İSTANBUL		122.500.000	91.622.351,52	74,79	YTL	-	
Tekstil Fin. Kir.A.Ş.	Leasing	AYDINEVLER MAH. İNÖNÜ CAD. GÖKÇE SOK. GSD BİNASI NO:14 34854 KÜÇÜKYALI MALTEPE İSTANBUL		17.000.000	9.256.696,16	54,45	YTL	-	
Tekstil Fact. Hiz.A.Ş.	Factoring	AYDINEVLER MAH. İNÖNÜ CAD. GÖKÇE SOK. GSD BİNASI NO:14 34854 KÜÇÜKYALI MALTEPE İSTANBUL		8.100.000	-	-	YTL	-	
GSD Fact. Hiz.A.Ş.	Factoring	AYDINEVLER MAH. İNÖNÜ CAD. GÖKÇE SOK. GSD BİNASI NO:14 34854 KÜÇÜKYALI MALTEPE İSTANBUL		4.000.000	-	-	YTL	-	
GSD Yat.Bank.A.Ş.	Bankacılık	AYDINEVLER MAH. İNÖNÜ CAD. GÖKÇE SOK. GSD BİNASI NO:14 34854 KÜÇÜKYALI MALTEPE İSTANBUL		15.000.000	14.999.998,80	100,00	YTL	-	
GSD Dış Tic. A.Ş.	Araçlı İhracat	AYDINEVLER MAH. İNÖNÜ CAD. GÖKÇE SOK. GSD BİNASI NO:14 34854 KÜÇÜKYALI MALTEPE İSTANBUL		10.000.000	9.999.920,00	100,00	YTL	-	
The Euro Textile Bank Offshore Ltd.	Bankacılık	2. SELİM CAD. NO:49 ARCA APT. 4 LEFKOŞA KKTC		6.485.000	13,00	0,00	USD	-	
GSD International Ltd.	Yatırım	BELGRAVIA HOUSE 3RD FLOOR CIRCULAR ROAD DOUGLAS, ISLE OF MAN, IM1 1AE, BRITISH ISLES		5.000.000	-	-	USD	-	
Tekstil Menkul Değ. A.Ş.	Araç kurum	BÜYÜKDERE CAD.NO:63 MASLAK 80670 İSTANBUL		1.200.000	-	-	YTL	-	
Tekstil Bilişim Hiz.ve Tic.A.Ş.	Bilişim	BÜYÜKDERE CAD.NO:63 MASLAK 80670 İSTANBUL		50.000	-	-	YTL	-	
GSD Sigorta Arac. Hiz. A.Ş.	Sigortacılık	AYDINEVLER MAH. İNÖNÜ CAD. GÖKÇE SOK. GSD BİNASI NO:14 34854 KÜÇÜKYALI MALTEPE İSTANBUL		50.000	40.000,00	80,00	YTL	-	
GSD Eğitim Vakfı	Vakıf	AYDINEVLER MAH. İNÖNÜ CAD. GÖKÇE SOK. GSD BİNASI NO:14 34854 KÜÇÜKYALI MALTEPE İSTANBUL		10.000	10.000,00	100,00	YTL	-	
Ticaret Unvanı	Elde Etme Maliyeti (Yasal)	Son Yıl (UFRS) (31.12.2004)				Cari Yıl (2004 yılı)		Bağımsız Denetimden Geçip Geçmediği	Görüşün Türü
		YDDAF (Bin YTL)	Yedekler(*) (Bin YTL)	Net Dönem Karı/Zararı (Bin YTL)	Net Faaliyet Karı (Bin YTL)	Alınan Temettü (**)	Alınacak Temettü		
Tekstil Bankası A.Ş.	182.749.100,73	-	3.545	6.334	13.463	-	-	Geçti (***)	(***)
Tekstil Fin. Kir.A.Ş.	26.312.493,89	-	4.716	858	3.466	-	-	Geçti (***)	(***)
Tekstil Fact. Hiz.A.Ş.	-	-	11.593	1.539	7.890	-	-	Geçti (***)	(***)
GSD Fact. Hiz.A.Ş.	-	-	1.248	545	1.578	1.900	-	Geçti (***)	(***)
GSD Yat.Bank.A.Ş.	52.123.057,12	-	24.014	2.461	8.676	-	-	Geçti (***)	(***)
GSD Dış Tic. A.Ş.	20.235.677,19	-	15.099	2.358	9.059	1.600	-	Geçti (***)	(***)
The Euro Textile Bank Offshore Ltd.	17,44	-	-25	-394	-394	-	-	Geçti (***)	(***)
GSD International Ltd.(USD)	-	-	-250.000	256.207	256.207	-	-	Geçti (***)	(***)
Tekstil Menkul Değ. A.Ş.	-	-	2.342	-804	-184	-	-	Geçmedi	-
Tekstil Bilişim Hiz.ve Tic.A.Ş.(Yasal)	-	-	23	-6	-8	-	-	Geçmedi	-
GSD Sigorta Arac. Hiz. A.Ş. (Yasal)	83.758,35	-	73	23	47	-	-	Geçmedi	-
GSD Eğitim Vakfı(Yasal)	376.683,10	-	246	190	9	-	-	Geçmedi	-

b) Son durum (31.12.2005 tarihi) itibariyle;									
Ticaret Unvanı	Faaliyet Konusu	Merkez Adresi	Sermayesi		Ödenmiş Sermayeye İştirak Tutarı			İştiraklere Sermaye Taahhütleri (YTL)	
			Esas	Ödenmiş	Tutar	(%)	Döviz Cinsi		
Tekstil Bankası A.Ş.	Bankacılık	BÜYÜKDERE CAD.NO:63 MASLAK 80670 İSTANBUL		145.000.000	109.380.388,17	75,44	YTL	-	
Tekstil Fin. Kir.A.Ş.	Leasing	AYDINEVLER MAH.İNÖNÜ CAD. GÖKÇE SOK. GSD BİNASI NO:14 34854 KÜÇÜKYALI MALTEPE İSTANBUL		17.000.000	9.256.696,16	54,45	YTL	-	
Tekstil Fact. Hiz.A.Ş.	Factoring	AYDINEVLER MAH.İNÖNÜ CAD. GÖKÇE SOK. GSD BİNASI NO:14 34854 KÜÇÜKYALI MALTEPE İSTANBUL		8.100.000	7.128.000,00	88,00	YTL	-	
GSD Yat.Bank.A.Ş.	Bankacılık	AYDINEVLER MAH.İNÖNÜ CAD. GÖKÇE SOK. GSD BİNASI NO:14 34854 KÜÇÜKYALI MALTEPE İSTANBUL		15.000.000	14.999.998,80	100,00	YTL	-	
GSD Dış Tic. A.Ş.	Araçlı İhracat	AYDINEVLER MAH.İNÖNÜ CAD. GÖKÇE SOK. GSD BİNASI NO:14 34854 KÜÇÜKYALI MALTEPE İSTANBUL		10.000.000	9.999.920,00	100,00	YTL	-	
The Euro Textile Bank Offshore Ltd.	Bankacılık	2. SELİM CAD. NO:49 ARCA APT. 4 LEFKOŞA KKTC		4.000.000	20,00	0,00	USD	-	
GSD International Ltd.	Yatırım	BELGRAVIA HOUSE 3RD FLOOR CIRCULAR ROAD DOUGLAS, ISLE OF MAN, IM1 1AE, BRITISH ISLES		5.000.000	-	-	USD	-	
Tekstil Menkul Değ. A.Ş.	Araç kurum	BÜYÜKDERE CAD.NO:63 MASLAK 80670 İSTANBUL		1.200.000	-	-	YTL	-	
Tekstil Bilişim Hiz. ve Tic.A.Ş.	Bilişim	BÜYÜKDERE CAD.NO:63 MASLAK 80670 İSTANBUL		50.000	-	-	YTL	-	
GSD Sigorta Arac. Hiz. A.Ş.	Sigortacılık	AYDINEVLER MAH.İNÖNÜ CAD. GÖKÇE SOK. GSD BİNASI NO:14 34854 KÜÇÜKYALI MALTEPE İSTANBUL		50.000	40.000,00	80,00	YTL	-	
GSD Eğitim Vakfı	Vakıf	AYDINEVLER MAH.İNÖNÜ CAD. GÖKÇE SOK. GSD BİNASI NO:14 34854 KÜÇÜKYALI MALTEPE İSTANBUL		10.000	10.000,00	100,00	YTL	-	
Ticaret Unvanı	Eldete Etmeye Maliyeti (Yasal) (YTL)	Son Mali Tablo (UFRS) (30.09.2005)				Cari Yıl (2005 yılı)		Bağımsız Denetimden Geçip Geçmediği (Sınırlı)	Görüşün Türü
		YDDAF (Bin YTL)	Yedekler (*) (Bin YTL)	Net Dönem Karı/Zararı (Bin YTL)	Net Faaliyet Karı (Bin YTL)	Alınan Temettü (**)	Alınacak Temettü		
Tekstil Bankası A.Ş.	198.861.236,30	-	7.606	12.957	13.323	-	-	Geçmedi	-
Tekstil Fin. Kir.A.Ş.	26.312.493,89	-	5.574	212	299	-	-	Geçmedi	-
Tekstil Fact. Hiz.A.Ş.	23.000.000	-	13.132	2.636	3.869	-	-	Geçmedi	-
GSD Fact. Hiz.A.Ş.	-	-	1.793	581	835	-	-	Geçmedi	-
GSD Yat.Bank.A.Ş.	52.123.057,12	-	21.725	5.850	6.855	4.750	-	Geçmedi	-
GSD Dış Tic. A.Ş.	20.235.677,19	-	-5.543	7.824	3.354	23.000	-	Geçmedi	-
The Euro Textile Bank Offshore Ltd. (USD)	26,93	-	-419	-1.851	-1.851	-	-	Geçmedi	-
GSD International Ltd. (USD)	-	-	6.207	200.254	200.254	-	-	Geçmedi	-
Tekstil Menkul Değ. A.Ş.	-	-	1.535	-332	-332	-	-	Geçmedi	-
Tekstil Bilişim Hiz.veTic.A.Ş.(Yasal)	-	-	17	-	-5	-	-	Geçmedi	-
GSD Sigorta Arac. Hiz. A.Ş. (Yasal)	83.758,35	-	96	-1	18	-	-	Geçmedi	-
GSD Eğitim Vakfı (Yasal)	376.683,10	-	436	-31	-42	-	-	Geçmedi	-

(\*) Nominal sermaye, YDDAF ve net dönem karı/zararı dışındaki özkaynak tutarı

(\*\*) Alınan Temettüleri'in, 2004 yılında GSD Factoring Hizmetleri A.Ş.'nden gelenin 1.000 Bin YTL'lık kısmı hisse senedi şeklinde, geri kalanı nakit, 2005 yılında tamamı nakittir.

(\*\*\*) GSD Holding A.Ş.'nin mali tablo konsolidasyonuna esas alınan mali tablolarından

21.	Bilançoda maliyet bedeli üzerinden gösterilmiş menkul kıymetlerin ve finansal duran varlıkların borsa rayiçlerine göre, borsa rayiçleri üzerinden gösterilmiş menkul kıymetlerin ve finansal duran varlıkların maliyet bedellerine göre değerlerini gösteren bilgi :
-----	--

Son mali tablo tarihi (30.09.2005) itibariyle:

(BİN YTL)	Borsa Rayici	Maliyet	Bilançodaki gösterim
Alım satım amaçlı menkul değerler	170.260	159.524	Borsa Rayici
Satılmaya hazır menkul değerler	1.158	1.695	Borsa Rayici
Finansal Duran Varlıklar	Yoktur.	609	Maliyet

Son durum (31.12.2005) itibariyle:

(BİN YTL)	Borsa Rayici	Maliyet	Bilançodaki gösterim
Alım satım amaçlı menkul değerler	170.657	160.202	Borsa Rayici
Satılmaya hazır menkul değerler	10.721	11.159	Borsa Rayici
Finansal Duran Varlıklar	Yoktur.	609	Maliyet

22.	İştirak ve/veya bağlı ortaklıklarla karşılıklı iştirak ilişkisinin bulunup bulunmadığı, bulunuyorsa tutar ve oranları, son durum itibariyle değişiklikler hakkında bilgi (Son mali tablo tarihi itibariyle): 30.09.2005 tarihli konsolide bilançodaki karşılıklı iştirak sermaye düzeltmesi 2.227 Bin YTL olup, Şirket'in %100,00'üne sahip olduğu bağlı ortaklıkları GSD Dış Ticaret A.Ş. ve GSD Yatırım Bankası A.Ş.'nin sırasıyla 435 Bin YTL (nominal 670 Bin YTL, sermayedeki oranı %0,837) ve 1.792 Bin YTL (nominal 2.694 Bin YTL, sermayedeki oranı %3,367) taşınan değerlerdeki GSD Holding A.Ş. hisselerinden oluşmaktadır. Son durum (31.12.2005) itibariyle, karşılıklı iştirak sermaye düzeltmesi 3.909 Bin YTL olup, Şirket'in %100,00'üne sahip olduğu bağlı ortaklıkları GSD Dış Ticaret A.Ş. ve GSD Yatırım Bankası A.Ş.'nin sırasıyla 770 Bin YTL (nominal 1.005 Bin YTL, sermayedeki oranı %0,837) ve 3.139 Bin YTL (nominal 4.041 Bin YTL, sermayedeki oranı %3,367) taşınan değerlerdeki GSD Holding A.Ş. hisselerinden oluşmaktadır.
-----	--

23.	İştirakler ve bağlı ortaklıklarda içsel kaynaklardan yapılan sermaye artırımını nedeniyle elde edilen bedelsiz hisse senedi tutarları:	VAR
-----	--	-----

a) Son hesap dönemi (31.12.2004 tarihi) itibariyle;	
İştirakler/ Bağlı Ortaklıklar	Tutar (YTL)
Tekstil Finansal Kiralama A.Ş.(Özkaynak enflasyon düzeltme farkından)	3.811.580,77
GSD Factoring Hizmetleri A.Ş. (Olağanüstü yedeklerden)	999.994,67
<b>TOPLAM</b>	<b>4.811.575,44</b>

b) Hesap döneminin sona erdiği tarih-son durum (31.12.2004 tarihi ile 31.12.2005 tarihi arası) itibariyle;	
İştirakler/ Bağlı Ortaklıklar	Tutar (YTL)
Tekstil Bankası A.Ş.(Özkaynak enflasyon düzeltme farkından)	1.720.256,40
<b>TOPLAM</b>	<b>1.720.256,40</b>

24.	İştiraklerin her birinin kar dağıtım politikaları: GSD Holding A.Ş.'nin nakit gereksinimi ve bağlı ortaklıkların net dağıtılabilir kar tutarlarına bağlı olarak nakit temettü dağıtılması dışında, elde edilen karların bağlı ortaklıkların bünyesinde bırakılması sağlanmaktadır.
-----	--

25.	İştiraklerin gelecekteki belli başlı yatırımlarına ilişkin bilgi: YOKTUR.
-----	---

**26. Ortaklığın orta ve uzun vadeli banka kredilerinin ödeme planları:**

Aşağıdaki tablolarda, değişken faizli kredilerin tutarı belli olmayan faiz ödemeleri, ödeme planı kısımlarında verilememiştir.

**a) Son hesap dönemi (31.12.2004 tarihi) itibariyle;**

Banka Unvanı	İlgili Grup Şirketi	Kredi Tutarı	Para Birimi	Faiz		Ödeme Planı	
				Oran(%)	Vadesi	Anapara	Faiz
GARANTİ BANKASI MALTA ŞUBESİ	GSD HOLDİNG	1.000.000	USD	5,75	10/10/2005	1.000.000	59.736,11
GARANTİ BANKASI MALTA ŞUBESİ	GSD HOLDİNG	1.000.000	USD	5,75	14/10/2005	1.000.000	59.416,67
GARANTİ BANKASI MALTA ŞUBESİ	GSD HOLDİNG	950.000	USD	5,75	08/11/2005	950.000	56.445,83
GARANTİ BANKASI MALTA ŞUBESİ	GSD HOLDİNG	1.750.000	EURO	6,75	14/10/2005	1.750.000	122.062,50
DENİZBANK AG VIYANA	GSD HOLDİNG	1.800.000	EURO	5,00	21/12/2005	1.800.000	92.250,00
Bank Of Newyork,Newyork	TEKSTİLBANK	454.233	USD	2,12	18/01/2005	151.411,05	4.889,35
	TEKSTİLBANK			3,12	18/07/2005		4.746,46
	TEKSTİLBANK			4,055	17/01/2006	151.411,05	6242,05
	TEKSTİLBANK			4,93	17/07/2006		3753,02
	TEKSTİLBANK			L+0,18	17/01/2007	151.411,05	
Bank Of Newyork,Newyork	TEKSTİLBANK	176.616	USD	2,87	09/06/2005		2.560,37
	TEKSTİLBANK			3,74	09/12/2005	88.308,07	3360
	TEKSTİLBANK			4,555	09/06/2006		2033,56
	TEKSTİLBANK			L+0,18	08/12/2006	88.308,07	
Bank Of Newyork,Newyork	TEKSTİLBANK	262.514	USD	2,12	18/01/2005	87.504,60	2.825,69
	TEKSTİLBANK			3,12	18/07/2005		2.743,11
	TEKSTİLBANK			4,055	17/01/2006	87.504,60	3607,45
	TEKSTİLBANK			4,93	17/07/2006		2168,97
	TEKSTİLBANK			L+0,18	17/01/2007	87.504,60	
Bank Of Newyork,Newyork	TEKSTİLBANK	83.764	USD	2,06	21/01/2005	27.921,46	879,81
	TEKSTİLBANK			3,12	21/07/2005		875,29
	TEKSTİLBANK			4,055	23/01/2006	27.921,46	1169,96
	TEKSTİLBANK			4,93	21/07/2006		684,44
	TEKSTİLBANK			L+0,18	19/01/2007	27.921,46	
Bank Of Newyork,Newyork	TEKSTİLBANK	616.654	USD	2,06	24/01/2005	205.551,40	6.547,33
	TEKSTİLBANK			3,12	22/07/2005		6.372,46
	TEKSTİLBANK			4,055	23/01/2006	205.511,40	8566,64
	TEKSTİLBANK			4,93	24/07/2006		5123,14
	TEKSTİLBANK			L+0,18	22/01/2007	205.551,40	
Bank Of Newyork,Newyork	TEKSTİLBANK	193.662	USD	2,06	14/01/2005	64.553,84	2.034,09
	TEKSTİLBANK			3,06	14/07/2005		1.983,03
	TEKSTİLBANK			3,99249	13/01/2006	64.553,84	2620,26
	TEKSTİLBANK			4,93	14/07/2006		1608,93
	TEKSTİLBANK			L+0,18	12/01/2007	64.553,84	
Bank Of Newyork,Newyork	TEKSTİLBANK	450.826	USD	2,99	24/06/2005		6.820,43
	TEKSTİLBANK			3,87	27/12/2005	225.412,84	9008
	TEKSTİLBANK			4,93	26/06/2006		5587,30
	TEKSTİLBANK			L+0,18	26/12/2006	225.412,84	
Bank Of Newyork,Newyork	TEKSTİLBANK	157.512	USD	2,99	24/06/2005		2.396,05
	TEKSTİLBANK			3,87	23/12/2005	78.755,38	3080
	TEKSTİLBANK			4,875	23/06/2006		1973,01
	TEKSTİLBANK			L+0,18	22/12/2006	78.755,38	
Bank Of Newyork,Newyork	TEKSTİLBANK	428.636	USD	2,93	20/06/2005		6.349,28
	TEKSTİLBANK			3,87	19/12/2005	214.317,81	8381

	TEKSTİLBANK			4,8675	19/06/2006		5273,90
	TEKSTİLBANK			L+0,18	19/12/2006	214.317,81	
Bank Of Newyork,Newyork	TEKSTİLBANK	331.498	USD	2,12	05/01/2005	110.499,28	3.568,23
	TEKSTİLBANK			2,99	05/07/2005		3.325,06
	TEKSTİLBANK			3,93	06/01/2006	110.499,28	4439,12
	TEKSTİLBANK			4,93	05/07/2006		2738,94
	TEKSTİLBANK			L+0,18	05/01/2007	110.499,28	
Bank Of Newyork,Newyork	TEKSTİLBANK	291.280	USD	2,12	05/01/2005	97.093,38	3.135,33
	TEKSTİLBANK			2,99	05/07/2005		2.921,66
	TEKSTİLBANK			3,93	05/01/2006	97.093,38	3900,56
	TEKSTİLBANK			4,93	05/07/2006		2406,65
	TEKSTİLBANK			L+0,18	05/01/2007	97.093,38	
Banca Popolare Di Vicenza	TEKSTİLBANK	497.392	EUR	4,42	27/12/2005	497.392,48	22.447,88
BAYERISH HYPO VEREİNSBANK	TEKSTİL FİN.KİR.	149.327,90	EURO	2,84	29/06/2005	149.327,90	2.146,28
BAYERISH HYPO VEREİNSBANK	TEKSTİL FİN.KİR.	339.383,74	EURO	2,96	16/03/2005	169.691,87	5.042,25
	TEKSTİL FİN.KİR.		EURO		16/09/2005	169.691,87	2.539,50
BAYERISH HYPO VEREİNSBANK	TEKSTİL FİN.KİR.	398.595,96	EURO	2,67	07/03/2005	199.298,00	5.370,31
	TEKSTİL FİN.KİR.		EURO	2,67	06/09/2005	199.297,96	2.730,30
BAYERISH HYPO VEREİNSBANK	TEKSTİL FİN.KİR.	74.657,26	EURO	2,82	08/06/2005	37.328,63	1.063,61
	TEKSTİL FİN.KİR.		EURO	2,80	08/12/2005	37.328,63	520,31
BAYERISH HYPO VEREİNSBANK	TEKSTİL FİN.KİR.	431.490,70	EURO	2,80	21/04/2005	86.298,14	6.114,53
	TEKSTİL FİN.KİR.		EURO		19/04/2005	86.298,14	4.892,18
	TEKSTİL FİN.KİR.		EURO		21/04/2006	86.298,14	3.649,08
	TEKSTİL FİN.KİR.		EURO		23/10/2006	86.298,14	2.472,82
	TEKSTİL FİN.KİR.		EURO		23/04/2007	86.298,14	1.216,36
LANDESBANK BADEN-WURTTENBERGISCHE BANK A.G.	TEKSTİL FİN.KİR.	87.495,43	EURO	2,85	25/06/2005	43.747,72	1.259,34
	TEKSTİL FİN.KİR.		EURO		27/12/2005	43.747,71	602,44
LANDESBANK BADEN-WURTTENBERGISCHE BANK A.G.	TEKSTİL FİN.KİR.	455.356,62	EURO	2,72	26/05/2005	227.678,34	6.236,42
	TEKSTİL FİN.KİR.		EURO		28/11/2005	227.678,32	3.113,77
LANDESBANK BADEN-WURTTENBERGISCHE BANK A.G.	TEKSTİL FİN.KİR.	33.668,32	EURO	2,83	17/05/2005	33.668,32	479,56
LANDESBANK BADEN-WURTTENBERGISCHE BANK A.G.	TEKSTİL FİN.KİR.	365.888,14	EURO	2,78	11/02/2005	182.944,07	5.204,48
	TEKSTİL FİN.KİR.		EURO		11/08/2005	182.944,07	2.580,96
BANK GESELLSCHAFT	TEKSTİL FİN.KİR.	72.490,95	EURO	2,71	01/04/2005	24.163,65	992,80
	TEKSTİL FİN.KİR.		EURO		03/10/2005	24.163,65	674,27
	TEKSTİL FİN.KİR.		EURO		01/04/2006	24.163,65	328,02
BAYERISH HYPO VEREİNSBANK	TEKSTİL FİN.KİR.	141.200,97	EURO	2,79	28/02/2005	47.066,97	1.981,41
	TEKSTİL FİN.KİR.		EURO		31/08/2005	47.067,00	1.355,82
	TEKSTİL FİN.KİR.		EURO		28/02/2006	47.067,00	658,10
FİNANSBANK HOLLANDA	TEKSTİL FİN.KİR.	865.125	EURO	4,95	25/07/2005	865.125,00	42.313,00
DENİZBANK AG VIENNA	TEKSTİL FİN.KİR.	500.000	USD	5,57	26/05/2005	500.000,00	28.623,61
DUBAI ISLAMIC BANK	TEKSTİL FİN.KİR.	2.000.000	USD	4,03	23/06/2005	2.000.000,00	83.288,00
DIŞBANK ASYA KURUMSAL	TEKSTİL FİN.KİR.	1.900.000	USD	6,14	18/01/2006	1.900.000,00	119.577,00
DIŞBANK ASYA KURUMSAL	TEKSTİL FİN.KİR.	100.000	USD	6,14	18/01/2006	100.000,00	6.294,00

**b) Son durum (31.12.2005 tarihi) itibariyle;**

Banka Unvanı	İlgili Grup Şirketi	Kredi Tutarı	Para Birimi	Faiz		Ödeme Planı	
				Oran(%)	Vadesi	Anapara	Faiz
GARANTİ BANKASI MALTA ŞUBESİ (6 DA BİR FAİZ ÖDEMELİ)	GSD HOLDİNG	1.000.000	USD	7,50	10/10/2007	1.000.000	141.572,22
GARANTİ BANKASI MALTA ŞUBESİ (6 AYDA BİR FAİZ ÖDEMELİ)	GSD HOLDİNG	1.000.000	USD	7,50	15/10/2007	1.000.000	142.613,19
GARANTİ BANKASI MALTA ŞUBESİ	GSD HOLDİNG	950.000	USD	7,70	08/11/2007	950.000	148.331,94
GARANTİ BANKASI MALTA ŞUBESİ (6 AYDA BİR FAİZ ÖDEMELİ)	GSD HOLDİNG	1.750.000	EURO	5,67	15/10/2007	1.750.000	188.803,13
DUBAI ISLAMIC BANK	GSD BANK	2.000.000,00	USD	5,7200	06/04/2006	2.000.000,00	118.213,33
BANK OF NEWYORK	GSD BANK	843.333,33	USD	4,7425	11/05/2006	421.666,67	0,00

	GSD BANK				11/05/2007	421.666,66	0,00
UNIOIN BANK OF CALIFORNIA	GSD BANK	226.840,78	USD	4,1719	10/02/2006	226.840,78	4.100,86
UNIOIN BANK OF CALIFORNIA	GSD BANK	113.092,50	USD	4,3206	27/08/2007	56.546,25	2.171,69
	GSD BANK				25/08/2006	56.546,25	0,00
UNIOIN BANK OF CALIFORNIA	GSD BANK	1.309.999,66	USD	4,5306	31/01/2006	1.309.999,66	19.783,75
UNIOIN BANK OF CALIFORNIA	GSD BANK	100.965,86	USD	4,5400	06/03/2006	100.965,86	1.909,94
DUBAI ISLAMIC BANK	GSD BANK	2.000.000,00	USD	6,6000	12/06/2006	0,00	66.733,33
	GSD BANK				11/12/2006	1.000.000,00	66.733,33
	GSD BANK				11/06/2007	0,00	33.366,67
	GSD BANK				10/12/2007	1.000.000,00	33.366,67
NORDEA BANK OF FINLAND	GSD BANK	69.700,00	EUR	4,3150	16/10/2006	69.700,00	0,00
NORDEA BANK OF FINLAND	GSD BANK	627.300,00	EUR	4,4500	30/10/2006	627.300,00	0,00
RAIFFEIZAEN ZENTRAL OESTE	GSD BANK	114.000,00	EUR	4,8990	06/11/2006	114.000,00	0,00
RAIFFEIZAEN ZENTRAL OESTE	GSD BANK	76.000,00	EUR	4,5240	13/11/2006	76.000,00	0,00
NORDEA BANK OF FINLAND	GSD BANK	700.000,00	EUR	4,6500	28/11/2006	700.000,00	0,00
RAIFFEIZAEN ZENTRAL OESTE	GSD BANK	114.000,00	EUR	4,6180	11/12/2006	114.000,00	0,00
RAIFFEIZAEN ZENTRAL OESTE	GSD BANK	76.000,00	EUR	4,6190	11/12/2006	76.000,00	0,00
DEMİR HALK BANK	GSD BANK	247.000,00	EUR	4,3860	18/12/2006	247.000,00	0,00
GARANTİ MALTA	TEKSTİL FACTORING	1.000.000	USD	6,75	13/04/2006		34.125,00
	TEKSTİL FACTORING				13/10/2006		34.312,50
	TEKSTİL FACTORING				13/04/2007	1.000.000	34.125,00
BANK GESELLSCHAFT	TEKSTİL FIN.KİR.	24.163,65	EURO		03/04/2006	24.163,65	329,10
BAYERISH HYPO VEREİNSBANK	TEKSTİL FIN.KİR.	258.894,42	EURO		21/04/2006	86.298,14	3.649,08
	TEKSTİL FIN.KİR.		EURO		23/10/2006	86.298,14	2.472,82
	TEKSTİL FIN.KİR.		EURO		23/04/2007	86.298,14	1.216,36
BAYERISH HYPO VEREİNSBANK	TEKSTİL FIN.KİR.	47.067	EURO		28/02/2006	47.067,00	666,86
FINANSBANK HOLLANDA	TEKSTİL FIN.KİR.	1.000.000	EURO		31/07/2006	1.000.000,00	43.322,00
FINANSBANK HOLLANDA	TEKSTİL FIN.KİR.	1.000.000	EURO		22/11/2006	1.000.000,00	47.196,00
DENİZBANK AG VIENNA	TEKSTİL FIN.KİR.	500.000	EURO		28/12/2006	500.000,00	24.836,00
LANDESBANK BADEN- WURTTENBERGISCHE BANK A.G.	TEKSTİL FIN.KİR.	297.500	EURO		22/03/2006	42.500,00	3.986,21
	TEKSTİL FIN.KİR.		EURO		22/09/2006	42.500,00	3.473,38
	TEKSTİL FIN.KİR.		EURO		22/03/2007	42.500,00	2.847,29
	TEKSTİL FIN.KİR.		EURO		22/09/2007	42.500,00	2.315,59
	TEKSTİL FIN.KİR.		EURO		25/03/2008	42.500,00	1.717,81
	TEKSTİL FIN.KİR.		EURO		22/09/2008	42.500,00	1.157,79
	TEKSTİL FIN.KİR.		EURO		23/03/2009	42.500,00	569,46
DIŞBANK ASYA KURUMSAL	TEKSTİL FIN.KİR.	1.900.000	USD		18/01/2006	1.900.000,00	115.583,33
DIŞBANK ASYA KURUMSAL	TEKSTİL FIN.KİR.	100.000	USD		18/01/2006	100.000,00	6.083,33
FINANSBANK HOLLANDA	TEKSTİL FIN.KİR.	1.000.000	USD		28/06/2006	1.000.000,00	61.537,32
KOÇBANK MARMARA KUR.	TEKSTİL FIN.KİR.	2.000.000	USD		23/06/2006	2.000.000,00	106.458,33
BANK OF NEWYORK/NEWYORK	TEKSTİL BANK	302.822,10	USD	4,055	17/01/2006	151.411,05	6.242,05
	TEKSTİL BANK			4,93	17/07/2006	0	3.753,02
	TEKSTİL BANK			L+0,18	17/01/2007	151.411,05	
BANK OF NEWYORK/NEWYORK	TEKSTİL BANK	175.009,21	USD	4,055	17/01/2006	87.504,60	3.607,45
	TEKSTİL BANK			4,93	17/07/2006	0	2.168,97
	TEKSTİL BANK			L+0,18	17/01/2007	87.504,61	
BANK OF NEWYORK/NEWYORK	TEKSTİL BANK	88.308,06	USD	4,555	09/06/2006	0	2.033,56
	TEKSTİL BANK			L+0,18	08/12/2006	88.308,06	
BANK OF NEWYORK/NEWYORK	TEKSTİL BANK	55.842,92	USD	4,055	23/01/2006	27.921,46	1.169,96
	TEKSTİL BANK			4,93	21/07/2006	0	684,44
	TEKSTİL BANK			L+0,18	19/01/2007	27.921,46	
BANK OF NEWYORK/NEWYORK	TEKSTİL BANK	411.102,80	USD	4,055	23/01/2006	205.551,40	8.566,64
	TEKSTİL BANK			4,93	24/07/2006	0	5.123,14
	TEKSTİL BANK			L+0,18	22/01/2007	205.551,40	
BANK OF NEWYORK/NEWYORK	TEKSTİL BANK	129.107,67	USD	3,99249	13/01/2006	64.553,84	2.620,26

	TEKSTILBANK			4,93	14/07/2006	0	1.608,93
	TEKSTILBANK			L+0,18	12/01/2007	64.553,83	
BANK OF NEWYORK/NEWYORK	TEKSTILBANK	225.412,83	USD	4,93	26/06/2006	0	5.587,30
	TEKSTILBANK			L+0,18	26/12/2006	225.412,83	
BANK OF NEWYORK/NEWYORK	TEKSTILBANK	78.756,29	USD	4,875	26/06/2006	0	1.973,01
	TEKSTILBANK			L+0,18	22/12/2006	78.756,29	
BANK OF NEWYORK/NEWYORK	TEKSTILBANK	214.317,82	USD	4,8675	19/06/2006	0	5.273,90
	TEKSTILBANK			L+0,18	19/12/2006	214.317,82	
BANK OF NEWYORK/NEWYORK	TEKSTILBANK	220.998,55	USD	3,93	06/01/2006	110.499,28	4.439,12
	TEKSTILBANK			4,93	05/07/2006	0	2.738,94
	TEKSTILBANK			L+0,18	05/01/2007	110.499,28	
BANK OF NEWYORK/NEWYORK	TEKSTILBANK	194.186,76	USD	3,93	06/01/2006	97.093,38	3.900,56
	TEKSTILBANK			4,93	05/07/2006	0	2.406,65
	TEKSTILBANK			L+0,18	05/01/2007	97.093,38	
BANK OF NEWYORK/NEWYORK	TEKSTILBANK	2.123.065,59	USD	3,93	03/01/2006	0	42.181,77
	TEKSTILBANK			4,71625	06/04/2006	707.688,53	25.866,68
	TEKSTILBANK			L+0,18	03/07/2006	0	
	TEKSTILBANK			L+0,18	03/01/2007	707.688,53	
	TEKSTILBANK			L+0,18	03/07/2007	0	
	TEKSTILBANK			L+0,18	03/01/2008	707.688,53	
BANK OF NEWYORK/NEWYORK	TEKSTILBANK	749.112,51	USD	3,6175	30/09/2005	0	12.947,37
	TEKSTILBANK			4,43	31/03/2006	249.704,17	16.777,21
	TEKSTILBANK			L+0,18	29/09/2006	0	
	TEKSTILBANK			L+0,18	30/03/2007	249.704,17	
	TEKSTILBANK			L+0,18	01/10/2007	0	
	TEKSTILBANK			L+0,18	31/03/2008	249.704,17	
BANK OF NEWYORK/NEWYORK	TEKSTILBANK	1.274.878,10	USD	4,4925	18/01/2006	0	12.568,44
	TEKSTILBANK			4,93	18/07/2006	424.959,37	31.600,33
	TEKSTILBANK			L+0,18	18/01/2007	0	
	TEKSTILBANK			L+0,18	18/07/2007	424.959,37	
	TEKSTILBANK			L+0,18	18/01/2008	0	
	TEKSTILBANK			L+0,18	18/07/2008	424.959,37	
UNION BANK OF CALIFORNIA/NEWYORK	TEKSTILBANK	818.586,00	USD	4,91313	23/05/2006	0	17.204,45
	TEKSTILBANK			L+0,25	23/11/2006	272.862	
	TEKSTILBANK			L+0,25	23/05/2007	0	
	TEKSTILBANK			L+0,25	23/11/2007	272.862	
	TEKSTILBANK			L+0,25	23/05/2008	0	
	TEKSTILBANK			L+0,25	24/11/2008	272.862	
NATIONAL CITY BANK CLEVELAND	TEKSTILBANK	433.488,53	USD	4,57653	02/03/2006	0	6.998,66
	TEKSTILBANK			L+0,18	01/09/2006	144.496,18	
	TEKSTILBANK			L+0,18	02/03/2007	0	
	TEKSTILBANK			L+0,18	03/09/2007	144.496,18	
	TEKSTILBANK			L+0,18	02/03/2008	0	
	TEKSTILBANK			L+0,18	02/09/2008	144.496,18	
NATIONAL CITY BANK CLEVELAND	TEKSTILBANK	412.701,12	USD	4,11	26/01/2006	0	6.596,34
	TEKSTILBANK			4,94	26/07/2006	137.567,04	10.250,35
	TEKSTILBANK			L+0,2	26/01/2007	0	
	TEKSTILBANK			L+0,2	26/07/2007	137.567,04	
	TEKSTILBANK			L+0,2	26/01/2008	0	
	TEKSTILBANK			L+0,2	25/07/2008	137.567,04	
NATIONAL CITY BANK CLEVELAND	TEKSTILBANK	109.269,60	USD	4,19625	02/02/2006	0	1.897,77
	TEKSTILBANK			5,01	02/08/2006	36.423,20	2.752,41
	TEKSTILBANK			L+0,2	02/02/2007	0	
	TEKSTILBANK			L+0,2	02/08/2007	36.423,20	
	TEKSTILBANK			L+0,2	02/02/2008	0	

	TEKSTİLBANK			L+0,2	01/08/2008	36.423,20	
NATIONAL CITY BANK CLEVELAND	TEKSTİLBANK	213.561,61	USD	4,19625	02/02/2006	0	3.709,10
	TEKSTİLBANK			5,01	02/08/2006	71.187,20	5.379,44
	TEKSTİLBANK			L+0,2	02/02/2007	0	
	TEKSTİLBANK			L+0,2	02/08/2007	71.187,20	
	TEKSTİLBANK			L+0,2	02/02/2008	0	
	TEKSTİLBANK			L+0,2	01/08/2008	71.187,20	
NATIONAL CITY BANK CLEVELAND	TEKSTİLBANK	18.234,79	USD	4,04875	09/02/2006		317,87
	TEKSTİLBANK			L+0,2	09/08/2006	6.078,26	
	TEKSTİLBANK			L+0,2	09/02/2007		
	TEKSTİLBANK			L+0,2	09/08/2007	6.078,26	
	TEKSTİLBANK			L+0,2	09/02/2008		
	TEKSTİLBANK			L+0,2	08/08/2008	6.078,26	
NATIONAL CITY BANK CLEVELAND	TEKSTİLBANK	416.545,90	USD	4,76	08/05/2006	0	9.418,10
	TEKSTİLBANK			L+0,18	08/11/2006	138.848,63	
	TEKSTİLBANK			L+0,18	08/05/2007	0	
	TEKSTİLBANK			L+0,18	08/11/2007	138.848,63	
	TEKSTİLBANK			L+0,18	08/05/2008	0	
	TEKSTİLBANK			L+0,18	07/11/2008	138.848,63	
WACHIOVA BANK/NEWYORK	TEKSTİLBANK	5.742.526,18	USD	4,84125	03/04/2006	0	78.769,51
				L+0,17	03/10/2006	1.914.175	
				L+0,17	03/04/2007	0	
				L+0,17	03/10/2007	1.914.175	
				L+0,17	03/04/2008	0	
				L+0,17	03/10/2008	1.914.175	
BANCA POPOLARE DI VECENZA/PODOVA	TEKSTİLBANK	497.725,88	EUR	4,443	09/01/2006	497.726	22.543,95
BANCA POPOLARE DI VECENZA/PODOVA	TEKSTİLBANK	37.500,00	EUR	4,065	06/02/2006	37.500	1.554,02
BANCA POPOLARE DI VECENZA/PODOVA	TEKSTİLBANK	162.338,74	EUR	4,415	13/02/2006	162.339	7.306,62
BANCA POPOLARE DI VECENZA/PODOVA	TEKSTİLBANK	37.500,00	EUR	4,134	27/03/2006	37.500	1.580,38

**27. Yabancı paralarla temsil edilen ve kur garantisi olmayan alacak ve borçlar ile aktifte mevcut paraların ayrı ayrı tutarları ve YTL'na dönüştürme kurları:**

Şirket'in dönem sonları itibariyle yabancı para değerlemesinde kullandığı döviz kurları aşağıdaki gibidir:

Tarih	YTL / EUR	YTL / USD
31 Aralık 2003	1,745072	1,395835
31 Aralık 2004	1,826800	1,342100
30 Eylül 2005	1,575700	1,307100



**a) Son hesap dönemi (31.12.2004 tarihi) itibariyle (BİN YTL);**

	YTL	ABD Doları	Euro	Diğer	Toplam
31 Aralık 2004 itibariyle					
Varlıklar					
Nakit değerler ve merkez bankası bakiyeleri	3.097	158.695	2.269	216	164.277
Bankalar ve diğer mali kuruluşlar	24.885	45.687	5.506	1.369	77.447
Para piyasası işlemlerinden alacaklar	17.510	-	-	-	17.510
Zorunlu karşılıklar	13.186	881	55.145	-	69.212
Alım satım amaçlı menkul değerler	109.180	2.060	831	-	112.071
Satılmaya hazır menkul değerler	-	249	-	-	249
Banka kaynaklı krediler ve avanslar	389.663	322.138	159.237	809	871.847
Factoring alacakları	92.672	285	1.352	46	94.355
Finansal kiralama alacakları, net	615	9.141	21.970	-	31.726
Türev finansal araçlar	2.463	43	-	-	2.506
Konsolide edilmeyen bağlı ortaklıklar	539	-	-	-	539
Maddi duran varlıklar	74.521	-	-	3	74.524
Maddi olmayan duran varlıklar	2.393	-	-	-	2.393
Ertelenmiş vergi aktifi	18.692	-	-	-	18.692
Diğer aktifler ve ticari alacaklar	52.457	158.794	353	-	211.604
<b>Toplam aktifler</b>	<b>801.873</b>	<b>697.973</b>	<b>246.663</b>	<b>2.443</b>	<b>1.748.952</b>
Yükümlülükler					
Bankalar mevduatı	21.523	44	-	3	21.570
Müşteri mevduatları	278.225	359.203	162.249	5.738	805.415
Para piyasası işlemlerinden borçlar	129.803	-	-	-	129.803
Kullanılan krediler	75.443	204.470	44.654	-	324.567
Factoring borçları	23.910	280	582	47	24.819
Türev finansal araçlar	2.275	-	76	-	2.351
Diğer borçlar, karşılıklar ve ticari borçlar	40.230	167.264	6.877	327	214.698
Ödenecek gelir vergisi	1.073	-	-	-	1.073
<b>Toplam pasifler</b>	<b>572.482</b>	<b>731.261</b>	<b>214.438</b>	<b>6.115</b>	<b>1.524.296</b>
<b>Net bilanço pozisyonu</b>	<b>229.391</b>	<b>(33.288)</b>	<b>32.225</b>	<b>(3.672)</b>	<b>224.656</b>

**b) Son durum (30.09.2005 tarihi) itibariyle (BİN YTL);**

Aşağıdaki konsolide olarak hazırlanmış tablo, 31.12.2005 itibariyle henüz Şirket'in mali tablo konsolidasyon çalışması bitmediğinden, 30.09.2005 itibariyle verilebilmektedir.

	YTL	ABD Doları	Euro	Diğer	Toplam
30 Eylül 2005 itibariyle					
Varlıklar					
Nakit değerler ve merkez bankası bakiyeleri	5.653	29.531	1.871	135	37.190
Bankalar ve diğer mali kuruluşlar	15.918	16.313	4.743	560	37.534
Para piyasası işlemlerinden alacaklar	-	-	-	-	-
Zorunlu karşılıklar	10.986	640	64.161	-	75.787
Alım satım amaçlı menkul değerler	141.120	28.465	675	-	170.260
Satılmaya hazır menkul değerler	918	240	-	-	1.158
Krediler ve avanslar	538.385	544.328	146.411	21	1.229.145
Factoring alacakları	66.274	403	2.359	66	69.102
Finansal kiralama alacakları, net	3.040	11.795	17.569	-	32.404
Türev finansal araçlar	1.440	-	67	-	1.507
Konsolide edilmeyen bağlı ortaklıklar	609	-	-	-	609
Maddi duran varlıklar	72.751	-	-	-	72.751
Maddi olmayan duran varlıklar	1.285	-	-	-	1.285
Ertelenmiş vergi aktifi	18.238	-	-	-	18.238
Diğer aktifler ve ticari alacaklar	295.650	533	749	311	297.243
<b>Toplam aktifler</b>	<b>1.172.267</b>	<b>632.248</b>	<b>238.605</b>	<b>1.093</b>	<b>2.044.213</b>
Yükümlülükler					
Bankalar mevduatı	46.522	4.217	18	16	50.773
Müşteri mevduatları	302.959	329.587	166.526	5.000	804.072
Para piyasası işlemlerinden borçlar	167.299	-	-	-	167.299
Kullanılan krediler	84.140	335.915	32.893	3.769	456.717
Factoring borçları	5.908	403	809	67	7.187
Türev finansal araçlar	2.816	-	-	-	2.816
Ödenecek gelir vergisi	886	-	-	-	886
Diğer borçlar, karşılıklar ve ticari borçlar	290.668	9.514	8.609	754	309.545
<b>Toplam pasifler</b>	<b>901.198</b>	<b>679.636</b>	<b>208.855</b>	<b>9.606</b>	<b>1.799.295</b>
<b>Net bilanço pozisyonu</b>	<b>271.069</b>	<b>(47.388)</b>	<b>29.750</b>	<b>(8.513)</b>	<b>244.918</b>

28.	Ortaklığın hisse senedi dışında ihraç edilen ve henüz itfa edilmemiş menkul kıymetleri (Son durum (31.12.2005 tarihi) itibariyle):	YOK
-----	--	-----

29.	Ortaklığın son bir yıl içinde itfa edilen borçlanmayı temsil eden menkul kıymetleri (Başvuru tarihinden geriye doğru bir yıl içinde (02.02.2005 ile 02.02.2006 arası)):	YOK
-----	---	-----

30.	Mali tablolardaki “diğer” ibaresini taşıyan hesap kalemlerinden dahil olduğu grubun toplam tutarının %20’sini veya bilanço aktif toplamının %5’ini aşan kalemlerin ad ve tutarları (Son mali tablo (30.09.2005 tarihi) itibariyle) (BİN YTL):
-----	---

<b>Diğer alacaklar</b>	<b>30 Eylül 2005</b>
İade alınacak KDV	15.505
	<b>15.505</b>

<b>Diğer cari varlıklar</b>	<b>30 Eylül 2005</b>
Peşin ödenmiş giderler	3.298
Verilen teminatlar	115
Verilen avanslar	1.077
Büro malzemesi	-
Diğer	2.942
	<b>7.432</b>

<b>Diğer cari olmayan varlıklar</b>	<b>30 Eylül 2005</b>
Elden çıkarılacak gayrimenkuller, net	22.004
Diğer	-
	<b>22.004</b>

<b>Diğer kısa/uzun vadeli yükümlülükler</b>	<b>30 Eylül 2005</b>
Ödeme emirleri	6.992
Gelir vergisi hariç ödenecek vergi ve diğer yasal yükümlülükler	4.501
Diğer borçlar ve tahakkuk eden giderler	28.925
Alınan ithalat bedelleri	708
Diğer	726
Uzun vadeli diğer yükümlülükler	306
	<b>42.158</b>

31.	Mali tablolardaki “Diğer Alacaklar” ile “Diğer Kısa Vadeli Alacaklar” hesap kalemi içinde bulunan ve bilanço aktif toplamının %1’ini aşan, personelden alacaklar ile personele borçlar tutarının ayrı ayrı toplamları (Son mali tablo (30.09.2005 tarihi) itibariyle): YOKTUR.
-----	--

32.	Ortaklar, iştirakler ve bağlı ortaklıklardan alacaklar nedeniyle ayrılan şüpheli alacak tutarları ve bunların borçları (Son mali tablo (30.09.2005 tarihi) itibariyle): YOKTUR.
-----	---

33.	Vadesi gelmiş bulunan ve henüz vadesi gelmeyen alacaklar için ayrılan şüpheli alacak tutarları (ayrı toplamlar olarak) (Son mali tablo (30.09.2005 tarihi) itibariyle):
-----	---

(Bin YTL)	Şüpheli Alacak Tutarları
Krediler ve Avanslar	15.233
Factoring Alacakları	941
Finansal Kiralama Alacakları	1.406
Faturalanmış Finansal Kiralama Alacakları	547
<b>Toplam</b>	<b>16.106</b>

**34. Yurt içi ve yurt dışı satışlar hesap kalemi içinde yer alan ürün, hurda, döküntü gibi maddelerin satışları ile hizmet satışlarının ayrı ayrı toplamalarının, brüt satışların yüzde yirmisini aşması halinde bu madde ve hizmetlere ilişkin tutarları (Son mali tablo (30.09.2005 tarihi) itibariyle): YOKTUR.**

**35. Önceki döneme ilişkin gelir ve giderler ile önceki döneme ait gider ve zararların tutarlarını ve kaynaklarını gösteren açıklayıcı not (Son mali tablo (30.09.2005 tarihi) itibariyle): YOKTUR.**

**36. Mali tabloları önemli ölçüde etkileyen ya da mali tabloların açık, yorumlanabilir ve anlaşılabilir olması açısından açıklanması gerekli olan diğer hususlar (Son mali tablo (30.09.2005 tarihi) itibariyle):**

GSD Holding A.Ş., 31 Aralık 2004 tarihinde, GSD Factoring Hizmetleri A.Ş.'nin %100 oranında hissesini 6.000 YTL peşin bedelle Tekstil Factoring Hizmetleri A.Ş.'ne satmış, 2 Mart 2005 tarihinde Tekstil Factoring Hizmetleri A.Ş.'nin %88 oranında hissesini 23.000 YTL peşin bedelle GSD Dış Ticaret A.Ş.'nden satın almıştı. Tekstil Factoring Hizmetleri A.Ş. Yönetim Kurulu 30 Aralık 2004 tarihinde ve GSD Factoring Hizmetleri A.Ş. Yönetim Kurulu 10 Ocak 2005 tarihinde, Tekstil Factoring Hizmetleri A.Ş. ve GSD Factoring Hizmetleri A.Ş.'nin Olağanüstü Genel Kurulları da 22 Mart 2005 tarihinde, yukarıda belirtilen hisse devri sonrası Tekstil Factoring Hizmetleri A.Ş. ile GSD Factoring Hizmetleri A.Ş.'nin Tekstil Factoring Hizmetleri A.Ş. bünyesinde birleşmelerini kararlaştırmışlardı. Söz konusu hisse devri ve birleşme işlemlerine Rekabet Kurumu 19 Temmuz 2005 ve T.C. Başbakanlık Hazine Müsteşarlığı 9 Ağustos 2005 ve 9 Eylül 2005 tarihli yazılarıyla izin vermiştir. Sanayi ve Ticaret Bakanlığı, 6 Ekim 2005 tarihli yazısıyla, birleşme sonucunda devralan şirketin sermaye artışı ve dolayısıyla anasözleşme değişikliği olmayacağından, Bakanlık iznine gerek bulunmadığını bildirmiştir. 30 Eylül 2005 tarihi itibariyle, Birleşme Sözleşmesi hazırlama aşamasının sonuna yaklaşmış bulunulmakta idi. GSD Holding A.Ş.'nin % 88 oranında hissesine sahip olduğu bağlı ortaklığı Tekstil Factoring Hizmetleri A.Ş. ile Tekstil Factoring Hizmetleri A.Ş.'nin % 100 oranında hissesine sahip olduğu bağlı ortaklığı GSD Factoring Hizmetleri A.Ş.'nin, Türk Ticaret Kanunu 451.Maddesi ve Kurumlar Vergisi Kanunu 37. ve 39. Maddeleri uyarınca ve sermaye artırımını yapılmaksızın Tekstil Factoring Hizmetleri A.Ş. bünyesinde birleşmelerine ilişkin hazırlanan Birleşme Sözleşmesi, Tekstil Factoring Hizmetleri A.Ş. ile GSD Factoring Hizmetleri A.Ş.'nin 12 Aralık 2005 tarihli Olağanüstü Genel Kurulları'na onaylanmış ve tescil işleminin yapıldığı 13 Aralık 2005 tarihinde de hüküm kazanmıştır.

GSD Dış Ticaret A.Ş., 25 Şubat 2005 tarihli Olağan Genel Kurulu'nun kararı gereği, 23.000 YTL tutarında nakit temettü dağıtmıştır. Bu tutarın tamamı Grup'a ait olup, içerisinde azınlık payı bulunmamaktadır.

Tekstil Factoring Hizmetleri A.Ş. ve GSD Factoring Hizmetleri A.Ş.'nin 22 Mart 2005 tarihli Olağan Genel Kurulları ortaklara kar dağıtımını yapılmamasını kararlaştırmışlardır.

Tekstil Finansal Kiralama A.Ş.'nin 25 Mart 2005 tarihli Olağan Genel Kurulu, yasal kayıtlarda 2004 yılı zararları sonuçlandırıldığından, UFRS mali tablolarındaki 2004 yılı karının, temettü dağıtımını yapılmayıp, olağanüstü yedek akçelere ayrılmasını ve yasal kayıtlardaki 2004 yılı zararının yasal ve olağanüstü yedek akçelerden mahsup edilmesini kararlaştırmıştır.

GSD Yatırım Bankası A.Ş., 5 Nisan 2005 tarihli Olağan Genel Kurulu'nun kararı gereği, 4.750 YTL tutarında nakit temettü dağıtmıştır. Bu tutarın tamamı Grup'a ait olup, içerisinde azınlık payı bulunmamaktadır.

The Euro Textile Bank Offshore Ltd.'in 9 Nisan 2004 tarihli Olağanüstü Genel Kurulu'nda kararlaştırılan ödenmiş sermayenin 6.485.000 ABD Doları'ndan 1.000.000 ABD Doları'na indirilmesi gerçekleşmemiş ve sonrasında Banka'nın 10 Aralık 2004 tarihli Olağanüstü Genel Kurulu'nda kararlaştırılan ödenmiş sermayenin 6.485.000 ABD Doları'ndan 4.000.000 ABD Doları'na indirilmesi 25 Nisan 2005 tarihinde kesinleşmiştir.

Tekstil Bankası A.Ş.'nin 28 Şubat 2005 tarihli Olağan Genel Kurulu, geçmiş yıl zararlarının 2004 yılı karından ve özkaynak enflasyon düzeltmesi farklarından mahsup edilmesini ve aynı tarihli Olağanüstü Genel Kurulu, 30 Aralık 2004 tarihli Yönetim Kurulu kararını onaylayarak, ödenmiş sermayenin, 20.200 YTL'si nakit olarak ve 2.300 YTL'si özkaynak enflasyon düzeltmesi farklarından karşılanmak üzere, 22.500 YTL artırılarak 122.500 YTL'nden 145.000 YTL'na çıkarılmasını kararlaştırmıştı. GSD Holding A.Ş. Yönetim Kurulu, 30 Aralık 2004 tarihinde, Tekstil Bankası A.Ş.'nin 20.200 YTL bedelli sermaye artışına, sahip olunan hisse oranında iştirak edilmesini ve ayrıca bakiye hisselerine ait rüçhan haklarının kullanılmaması halinde, artırılan sermayenin tamamının Şirket tarafından taahhüt edilmesini kararlaştırmıştı. Diğer ortakların katılımı 13 Nisan 2005-2 Mayıs 2005 tarihleri arasında gerçekleşen sözkonusu sermaye artırımını sonucunda, Şirket sahip olduğu 91.622 YTL nominal değerli Tekstil Bankası A.Ş. hisse senetlerine ait yeni pay alma haklarını nominal değer üzerinden 15.108 YTL tutarında bedelli ve 1.720 YTL tutarında bedelsiz olarak kullanmış olup, buna ek olarak Tekstil Bankası A.Ş.'ne verilen iştirak taahhünamesi gereği halka arz sonunda satılamayan 930 YTL nominal değerli Tekstil Bankası A.Ş. hisse senetlerini 1,08 tam YTL/Hisse fiyatından 1.004 YTL peşin bedelle 4 Mayıs 2005 tarihinde satın almıştır. Böylece Şirket'in

<p>Tekstil Bankası A.Ş.'nin sermayesindeki pay oranı % 74,794'ten % 75,435'e çıkmış, pay tutarı 109.380 YTL'na ulaşmıştır.</p> <p>Şirket'in 13 Mayıs 2005 tarihinde yapılan 2004 yılı ile ilgili Olağan Genel Kurul Toplantısı'nda SPK'nın 2004 yılına ilişkin kar dağıtımıyla ilgili düzenlemeleri çerçevesinde, Şirket'in yasal kayıtlarında yer alan net karı ile konsolide UFRS net karı üzerinden 61.049,42 tam YTL 1. tertip yasal yedek akçe ayrılarak, Şirket'in yasal kayıtlarında yer alan net dağıtılabilir karının tamamı olan 1.159.938,89 tam YTL tutarında nakit temettü dağıtılması ve Şirket'in konsolide UFRS net karından geri kalan 7.958 YTL tutarın olağanüstü yedek akçelere ayrılması kararlaştırılmıştır. Brüt toplam 1.159.938,89 tam YTL tutarda nakit olarak ödenmesi kararlaştırılan temettünün 1 tam YTL nominal değerli 1 hisse senedi başına düşen tutarı brüt 1,4499 tam YKR, net 1,3049 tam YKR olarak hesaplanmıştır. Şirket'in 24 Mayıs 2005 tarihli Yönetim Kurulu Toplantısı'nda, 13 Mayıs 2005 tarihinde yapılan Olağan Genel Kurul Toplantısı'nda kararlaştırılan nakit temettü dağıtımının, 2004 yılı kar payı kuponları karşılığında 31 Mayıs 2005 - 15 Haziran 2005 tarihleri arasında Tekstil Menkul Değerler A.Ş., Tekstil Bankası A.Ş. Merkez Şube ve Şirket Merkezi'nde, bu tarihten sonra ise sadece Şirket Merkezi'nde yapılması kararlaştırılmıştır. 30 Eylül 2005 tarihi itibarıyla, sözkonusu 1.159.938,89 tam YTL'lık nakit temettünün 1.159.771,28 tam YTL'lık kısmı dağıtılmıştır. 2004 yılı karından 1.160 Bin tam YTL tutarındaki nakit temettü dağıtımı, konsolide mali tablolarında, elinde GSD Holding A.Ş. hisse senetleri bulunan iki bağlı ortaklığa ödenen 49 Bin tam YTL tutarındaki nakit temettünün konsolidasyonda elenmesi sonucu, 1.111 Bin tam YTL'ye inmiş, 2004 yılı UFRS karından olağanüstü yedeklere kalan tutar da 7.958 Bin tam YTL'den 8.007 Bin tam YTL'ye çıkmıştır.</p>
---

<p><b>37. Mali tabloların, ortaklığın mal varlığını, mali durumunu ve faaliyet sonuçlarını doğru olarak yansıtması durumunda verilmesi gerekli bilgiler (Son mali tablo (30.09.2005) tarihi) itibarıyla): 2003 yılı ve 30.09.2004 ara dönemi mali tablolarında şart oluşturan hususlara aşağıda 38/b maddesinde yer verilmiştir.</b></p>
--

38.	<b>Bağımsız Denetime İlişkin Bilgi:</b>
-----	---

a)	<p><b>2003 yılı hesap dönemine ilişkin UFRS hükümlerine göre hazırlanmış konsolide mali tablolar Güney SMMM A.Ş. tarafından denetlenmiş ve şartlı rapor düzenlenmiştir.</b></p> <p><b>2004 yılı hesap dönemine ilişkin UFRS hükümlerine göre hazırlanmış konsolide mali tablolar Güney SMMM A.Ş. tarafından denetlenmiş ve olumlu rapor düzenlenmiştir.</b></p> <p><b>30.09.2004 tarihine ilişkin UFRS hükümlerine göre hazırlanmış konsolide ara mali tablolar Güney SMMM A.Ş. tarafından bağımsız sınırlı denetime tabi tutulmuş ve şartlı rapor düzenlenmiştir.</b></p> <p><b>30.09.2005 tarihine ilişkin UFRS hükümlerine göre hazırlanmış konsolide ara mali tablolar bağımsız denetimden geçmemiştir.</b></p>
b)	<p><b>Varsa, “şartlı”, “görüş bildirmeyen” veya “olumsuz” görüş bildiren veya açıklama paragrafı içeren (görüşü etkilemediği halde ilgililerin dikkatine sunulması istenen hususları içeren) rapor özetleri:</b></p> <p><b>2003 yılı hesap dönemine ilişkin UFRS hükümlerine göre hazırlanmış konsolide mali tabloların bağımsız denetim raporundaki, şart oluşturan hususlara ilişkin açıklama:</b></p> <p>1 numaralı Uluslararası Finansal Raporlama Standardı “Mali Tabloların Sunumu”, konsolide mali tablolar ve konsolide dipnot bilgilerinin bir önceki dönem ile karşılaştırmalı olarak sunulmasını zorunlu kılmasına karşın, Şirket’in 31 Aralık 2002 tarihinde sona eren yıla ilişkin konsolide gelir, özkaynak değişim ve nakit akım tablolarının hazırlanmamış olması nedeniyle sözkonusu mali tablolar ve ilgili dipnotlar 2003 yılı ile karşılaştırmalı olarak sunulmamıştır.</p> <p><b>2004 yılı hesap dönemine ilişkin UFRS hükümlerine göre hazırlanmış konsolide mali tabloların bağımsız denetim raporundaki, görüşü etkilemediği halde ilgililerin dikkatine sunulması istenen hususları içeren açıklama:</b></p> <p>Görüşümüze şart getirmemekle birlikte aşağıdaki hususlara dikkat çekmek isteriz;</p> <p>a) 15 Kasım 2003 tarih ve 25290 Mükerrer sayılı Resmi Gazetede yayımlanan “Sermaye Piyasasında Muhasebe Standartları Hakkında Tebliğ (Seri: XI No: 25)” 1 Ocak 2005 tarihinden sonra sona eren ilk ara mali tablolardan geçerli olmak üzere yayımı tarihinde yürürlüğe girmiş olup, ilgili Tebliğin 726 ıncı maddesi uyarınca dileyen işletmeler 31 Aralık 2003 tarihinde veya daha sonra sona eren yıllık veya ara hesap döneminden başlamak üzere, bu Tebliğ hükümlerini uygulayabileceklerdir. Bu kapsamda Sermaye Piyasası Kurulu’nun 4 Kasım 2003 tarihli açıklaması ile Uluslararası Finansal Raporlama Standartları’na (UFRS) göre raporlama yapan şirketlerin 31 Aralık 2003 tarihli mali tablolarından başlamak üzere Seri: XI No: 25 sayılı Tebliğ hükümlerine uymuş sayılacakları belirtilmiştir. Dolayısıyla, Şirket’in ilişikte sunulan UFRS mali tabloları, Sermaye Piyasası Kurulu düzenlemeleri uyarınca hazırlanmış ve bağımsız denetimden geçmiş mali tablolar olarak kabul edilmektedir.</p> <p>b) Şirket’in ekteki konsolide mali tablolarına göre hesaplanan cari yıl dağıtılabılır karının en az 30%’unu 2005 yılı içerisinde dağıtma mecburiyeti bulunmaktadır. Bu dağıtım Şirket Genel Kurulu’nun alacağı karar doğrultusunda nakit olarak yapılabileceği gibi bedelsiz hisse senedi olarak ya da belli oranda nakit, belli oranda bedelsiz hisse senedi olarak da gerçekleştirilebilir. Kar dağıtım kararı verilirken, dağıtılabılır tutar, her durumda Türk Ticaret Kanunu ve Vergi Usul Kanunu düzenlemeleri uyarınca hazırlanan yasal mali tablolar baz alınarak hesaplanacak net dağıtılabılır tutarı aşamaz.</p> <p><b>30.09.2004 tarihine ilişkin UFRS hükümlerine göre hazırlanmış konsolide ara mali tabloların bağımsız sınırlı denetim raporundaki şart oluşturan hususlara ilişkin açıklama:</b></p> <p>4.Paragraf: 30 Eylül 2004 tarihi Şirket’in Uluslararası Finansal Raporlama Standartları’na (UFRS) uygun olarak konsolide mali tablolarını hazırladığı dokuz aylık ilk ara hesap dönemidir. Dolayısıyla ilişikteki konsolide gelir, özkaynak değişim ve nakit akım tabloları bir önceki yılın aynı dönemi ile karşılaştırmalı olarak sunulmamaktadır.</p> <p>5.Paragraf: Şirket’in konsolidasyona dahil bağlı ortaklığı Tekstil Bankası Anonim Şirketi (Banka)’nın önemli bir kısmı geçmiş dönemlerdeki vergi zararları üzerinden hesaplanan ve 30 Eylül 2004 tarihi itibarıyla ilişikteki bilançoda ertelenmiş vergi aktifi tutarı içerisinde yeralan 20,986 milyar TL tutarında ertelenmiş vergi aktifi bulunmaktadır. Söz konusu vergi aktifinin gerçekleştirilebilirliği, Banka’nın ilerideki dönemlerde indirilebilir vergi zararlarını karşılayacak tutarlarda vergilendirilebilir kar elde etmesine yönelik Banka yönetiminin planlarının gerçekleşmesine bağlıdır.</p> <p>Sınırlı denetimimiz sonucunda yukarıda dördüncü paragrafta belirtilen ara mali tabloların karşılaştırmalı olarak sunulmaması ve beşinci paragrafta açıklanan ertelenmiş vergi aktifinin gerçekleştirilebilirliğine ilişkin hususun olası etkisi haricinde, yukarıda birinci paragrafta belirtilen mali tabloların, tüm önemli hususlar açısından, UFRS’ye uygun olarak sunulmadığına inanmamızı gerektiren bir husus dikkatimize gelmemiştir.</p>

39.	En son yıllık veya ara mali tabloların yayım tarihinden sonra meydana gelen, mali veya ticari pozisyonu etkileyebilecek önemli değişiklikler (son mali tabloların ilanından itibaren üretim, satış, stoklar, siparişler, maliyet ve satış fiyatları hakkındaki gelişmeleri de içermelidir): YOKTUR.
-----	---

#### IV. YÖNETİME İLİŞKİN BİLGİLER

1.	Ortaklığın genel organizasyon şeması:
----	---------------------------------------

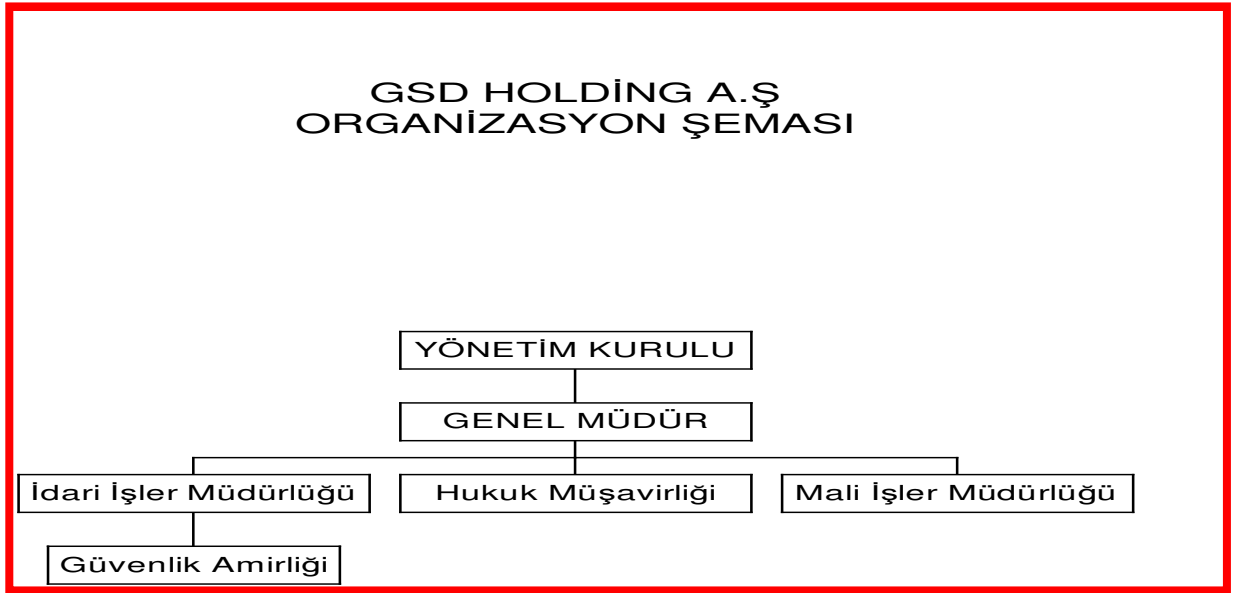

2.	Ortaklığın Yönetim Kurulu üyelerinin;
----	---------------------------------------

Adı Soyadı	Görevi	Mesleği	Adresi	Son 5 Yılda Ortaklıkta Üstlendiği Görevler	Sermaye Payı/Temsil Ettiği Tüzel Kişilik	
					(YTL)	(%)
Mehmet Turgut Yılmaz	Yönetim Kurulu Başkanı- Murahhas Üye	İş adamı	Kandilli Cad. No.22/A Kandilli	Yönetim Kurulu Başkanı- Murahhas Üye	16.658.476,97	13,882%
Akgün Türer	Yönetim Kurulu Üyesi/Genel Müdür	Elektronik Mühendisi	Kültür Mah. İpek Sok. Muradım Sit. B Blok D.11 Etiler	Yönetim Kurulu Üyesi/Genel Müdür	-	-
Turhan Alpan	Yönetim Kurulu Üyesi Denetim Komitesi Üyesi	İşletmeci	Esra Sok. Küçük Çamlık Sitesi A2 Blok No.11 D.7 Etiler	Yönetim Kurulu Üyesi Denetim Komitesi Üyesi	-	-

Ali Erdem Yörükoğlu	Yönetim Kurulu Üyesi	Bankacı	Şair Nef-i Sok. 9/7 Çapalı Ap. Moda – Kadıköy	Yönetim Kurulu Üyesi	-	-
Tevfik Tözün Tarman	Yönetim Kurulu Üyesi	Bankacı	Mithatpaşa Sok. No.39 Kanlıca	Yönetim Kurulu Üyesi	-	-
Ergün Aral	Yönetim Kurulu Başkan Vekili	Mali Müşavir	Caddebostan Gülistan Sok. Gülistan Ap.No.3 D.8 Kadıköy	Yönetim Kurulu Üyesi	-	-
Hatice Çim Güzelaydınlı	Yönetim Kurulu Üyesi	İşletmeci	İnönü Cad. STFA Blokları 133/26 Erenköy	Yönetim Kurulu Üyesi	-	-
Yasef Coyas	Yönetim Kurulu Üyesi Denetim Komitesi Üyesi Kurumsal Yönetim Komitesi Üyesi	İşletmeci	Kaptan Arif Sok. Uzunal Ap. No.38 D.10 Suadiye	Yönetim Kurulu Üyesi Denetim Komitesi Üyesi Kurumsal Yönetim Komitesi Üyesi	-	-
Murat Atım	Yönetim Kurulu Üyesi – Hukuk Müşaviri- Kurumsal Yönetim Komitesi Başkanı	Avukat	Soğuk Su Mah. Saip Molla Çiftliği Beykoz Konakları Martı Sok. C127 Beykoz	Yönetim Kurulu Üyesi – Hukuk Müşaviri- Kurumsal Yönetim Komitesi Başkanı	-	-

### 3. Yönetim Kurulu üyelerinin ortaklık dışında yürüttükleri görevler;

Adı Soyadı	Son Durum (31.12.2005) İtibariyle Ortaklık Dışında Aldığı Görevler	
Mehmet Turgut Yılmaz	Delta Holding A.Ş. Delta Deri Giyim San.A.Ş. Birand Giyim San. A.Ş. Deneks Örmeye Giyim San. A.Ş. Tekstil Finansal Kiralama A.Ş. GSD Dış Ticaret A.Ş. Tekstil Factoring Hizmetleri A.Ş. Tekstil Menkul Değerler A.Ş.	Yönetim Kurulu Başkanı Yönetim Kurulu Başkanı Yönetim Kurulu Başkanı Yönetim Kurulu Üyesi Yönetim Kurulu Başkanı Yönetim Kurulu Başkanı Yönetim Kurulu Başkanı Yönetim Kurulu Başkanı
Akgün Türer	GSD Dış Ticaret A.Ş. Tekstil Factoring Hizmetleri A.Ş. Tekstil Menkul Değerler A.Ş. The Euro Textile Bank Offshore Ltd. GSD International Ltd. Tekstil Bankası A.Ş. GSD Yatırım Bankası A.Ş. Tekstil Finansal Kiralama A.Ş. GSD Sigorta Aracılık Hizmetleri A.Ş.	Yönetim Kurulu Üyesi Yönetim Kurulu Başkan Yardımcısı Yönetim Kurulu Başkan Yardımcısı Yönetim Kurulu Üyesi Yönetim Kurulu Başkanı Yönetim Kurulu Üyesi Yönetim Kurulu Başkan Vekili Yönetim Kurulu Başkan Vekili Yönetim Kurulu Başkanı
Ali Erdem Yörükoğlu	Tekstil Finansal Kiralama A.Ş. Tekstil Bankası A.Ş. GSD Yatırım Bankası A.Ş. Tekstil Bilişim Hizmetleri A.Ş.	Yönetim Kurulu Üyesi Yönetim Kurulu Üyesi Yönetim Kurulu Başkan Denetim Kurulu Üyesi
Tevfik Tözün Tarman	Tekstil Bankası A.Ş. GSD Yatırım Bankası A.Ş. GSD Dış Ticaret A.Ş. Tekstil Factoring Hizmetleri A.Ş. GSD International Ltd.	Yönetim Kurulu Üyesi Yönetim Kurulu Üyesi Yönetim Kurulu Üyesi Yönetim Kurulu Üyesi Yönetim Kurulu Üyesi
Turhan Alpan	GSD Yatırım Bankası A.Ş. GSD Dış Ticaret A.Ş. Tekstil Factoring Hizmetleri A.Ş. GSD International Ltd.	Yönetim Kurulu Üyesi Yönetim Kurulu Üyesi/Genel Müdür Yönetim Kurulu Üyesi Yönetim Kurulu Üyesi
Ergün Aral	Tekstil Bankası A.Ş. GSD Yatırım Bankası A.Ş. Tekstil Finansal Kiralama A.Ş.	Yönetim Kurulu Başkan Vekili Denetim Kurulu Üyesi Yönetim Kurulu Üyesi
Hatice Çim Güzelaydınlı	Tekstil Bankası A.Ş. Tekstil Factoring Hizmetleri A.Ş. Tekstil Menkul Değerler A.Ş. The Euro Textile Bank Offshore Ltd. Tekstil Bilişim Hizmetleri A.Ş.	Yönetim Kurulu Başkanı/Genel Müdür Yönetim Kurulu Üyesi Yönetim Kurulu Başkanı-Murahas Üye Yönetim Kurulu Başkanı-Murahas Üye Yönetim Kurulu Başkanı

Yasef Coyas	GSD Yatırım Bankası A.Ş. Tekstil Finansal Kiralama A.Ş. GSD Sigorta Aracılık Hizmetleri A.Ş. Tekstil Menkul Değerler A.Ş. The Euro Textile Bank Offshore Ltd. GSD International Ltd.	Yönetim Kurulu Üyesi/Genel Müdür Yönetim Kurulu Üyesi Yönetim Kurulu Başkan Vekili Yönetim Kurulu Üyesi Yönetim Kurulu Üyesi Yönetim Kurulu Üyesi
Murat Atım	GSD Sigorta Aracılık Hizmetleri A.Ş.	Yönetim Kurulu Murahhas Üyesi

#### 4. Ortaklığın Denetim Kurulu üyelerinin;

Adı Soyadı	Görevi	Mesleği	Adresi	Son 5 Yılda Ortaklıkta Üstlendiği Görevler	Sermaye Payı/Temsil Ettiği Tüzel Kişilik	
					(TL)	(%)
Asım Özgözükara	Denetim Kurulu Üyesi	Yeminli Mali Müşavir	Koza YMM A.Ş. Barbaros Bulvarı Akdoğan Sokak Canlı İşhanı No: 35 Beşiktaş İstanbul	GSD Dış Ticaret A.Ş. -Denetim Kurulu Üyesi	-	-
Sedat Temeltaş	Denetim Kurulu Üyesi	Yeminli Mali Müşavir	Karizma YMM A.Ş. Topçu Caddesi No: 36/5 Taksim İstanbul	Tekstil Bankası A.Ş. Tekstil Finansal Kiralama A.Ş. GSD Factoring Hizmetleri A.Ş. Tekstil Factoring Hizmetleri A.Ş.	Denetim Kurulu Üyesi	-

#### 5. Ortaklığın Denetim Komitesi üyelerinin;

Adı Soyadı	Görevi	Mesleği	Adresi	Son 5 Yılda Ortaklıkta Üstlendiği Görevler	Sermaye Payı/Temsil Ettiği Tüzel Kişilik	
					(YTL)	(%)
Yasef Coyas	Yönetim Kurulu Üyesi Denetim Komitesi Üyesi Kurumsal Yönetim Komitesi Üyesi	İşletmeci	Kaptan Arif Sok. Uzunal Ap. No.38 D.10 Suadiye	Yönetim Kurulu Üyesi Denetim Komitesi Üyesi Kurumsal Yönetim Komitesi Üyesi	YOKTUR.	YOKTUR.
Turhan Alpan	Yönetim Kurulu Üyesi Denetim Komitesi Üyesi	İşletmeci	Esra Sok. Küçük Çamlık Sitesi A2 Blok No.11 D.7 Etiler	Yönetim Kurulu Üyesi Denetim Komitesi Üyesi	YOKTUR.	YOKTUR.



**6. Yönetimde söz sahibi olan personelin;**

Adı Soyadı	Görevi	Mesleği	Adresi	Son 5 Yılda Ortaklıkta Üstlendiği Görevler	Son Durum (31.12.2005) İtibarıyla Ortaklık Dışında Aldığı Görevler	Sermaye Payı		
						(YTL)	(%)	
Mehmet Turgut Yılmaz	Yönetim Kurulu Başkanı/ Murahhas Üye	İş adamı	Kandilli Cad. No.22/A Kandilli	Yönetim Kurulu Başkanı/ Murahhas Üye	Delta Holding A.Ş. Delta Deri Giyim San.A.Ş. Birand Giyim San. A.Ş. Deneks Örne Giyim San. A.Ş. Tekstil Finansal Kiralama A.Ş. GSD Dış Ticaret A.Ş. Tekstil Factoring Hizmetleri A.Ş. Tekstil Menkul Değerler A.Ş.	Y.K.B Y.K.B Y.K.B Y.K.Üyesi Y.K.B Y.K.B Y.K.B Y.K.Üyesi	10.231.996,07	12,79%
Akgün Türer	Yönetim Kurulu Üyesi/ Genel Müdür	Elektronik Mühendisi	Kültür Mah. İpek Sok. Muradım Sit. B Blok D.11 Etiler	Yönetim Kurulu Üyesi/ Genel Müdür	GSD Dış Ticaret A.Ş. Tekstil Factoring Hizmetleri A.Ş. Tekstil Menkul Değerler A.Ş. The Euro Textile Bank Offshore Ltd. GSD International Ltd. Tekstil Bankası A.Ş. GSD Yatırım Bankası A.Ş. Tekstil Finansal Kiralama A.Ş. GSD Sigorta Aracılık Hizmetleri A.Ş.	Y.K Üyesi Y.K.B Yard. Y.K.B Yard. Y.K Üyesi Y.K.B Y.K Üyesi Y.K.B Vek Y.K.B Vek Y.K.B	-	-
Murat Atım	Yönetim Kurulu Üyesi/Hukuk Müşaviri	Avukat	Soğuk Su Mah. Saip Molla Çiftliği Beykoz Konakları Martı Sok. C127 Beykoz	Yönetim Kurulu Üyesi/Hukuk Müşaviri	GSD Sigorta Aracılık Hizmetleri A.Ş.	Y.K Murahhas Üyesi	-	-

**7. Yönetim Kurulu Başkan ve Üyeleriyle genel müdür, genel koordinatör, murahhas üye, murahhas müdür ve genel müdür yardımcıları gibi üst yöneticilere son durum itibarıyla sağlanan ücret ve benzeri menfaatlerin grup şirketlerinden sağlanan menfaatler de dahil toplam tutarı:**

01.01.2005-31.12.2005 dönemi için;

GSD Holding A.Ş : 1.089 Bin YTL  
Diğer Grup Şirketleri : 1.088 Bin YTL  
Toplam : 2,177 Bin YTL

**8. Yönetim Kurulu Başkan ve Üyeleri ile genel koordinatör, murahhas üye, murahhas müdür, genel müdür ve genel müdür yardımcısı gibi üst yöneticiler ile yönetimde söz sahibi personelin, son hesap dönemi ve son durum itibarıyla ortaklıkla yaptıkları, ortaklığın normal faaliyet konusuna girmeyen işlemlerden kaynaklanan alım/satımlar- duran varlık edinimi ya da devri gibi- bu işlemlerden sağladıkları menfaatlerin nitelikleri ve tutarları: YOKTUR.****9. Yönetim Kurulu Başkan ve Üyeleri ile genel koordinatör, murahhas üye, murahhas müdür, genel müdür ve genel müdür yardımcısı gibi üst yöneticiler ile yönetimde söz sahibi personelin, son hesap dönemi ve son durum itibarıyla ortaklıkla yaptıkları, ortaklığın normal faaliyet konusuna giren işlemlerden kaynaklanan, alım/satımlar, bu işlemlerden sağladıkları menfaatlerin nitelikleri ve tutarları:**

Şirket Yönetim Kurulu Başkanı M. Turgut Yılmaz'ın doğrudan ve dolaylı olarak toplam %99,99 hissesine sahip olduğu Delta Deri Giyim San. A.Ş.'ne GSD Holding A.Ş. tarafından işyeri binası kirası olarak 2004 yılı için 542 Bin YTL ve 2005 yılı için 760 Bin YTL ödenmiştir.

## V. FAALİYET HAKKINDA BİLGİLER

<b>1.</b>	<p><b>Faaliyet gösterilen sektör, fiili faaliyet konusu ve Ortaklığın sektör içindeki yeri:</b> GSD Holding, 1986'da 96 hazır giyim imalatçısının girişimiyle kuruldu. Hazır giyim imalatçıları uzmanlaşmış bir dış ticaret sermaye şirketi çatısı altında toplayan ve bu işbirliğinden doğan ekonomik kazançları katılan firmaların yararına sunan GSD, kısa sürede ülkemizdeki çok ortaklı dış ticaret şirketlerine bir model teşkil etti.</p> <p>Bankacılık ve finans sektörünü kendisine ana gelişim alanı olarak belirleyen GSD Holding, zaman içerisinde banka, finansal kiralama, faktoring, ve sigorta şirketleri kurarak, finans sektörünün hemen hemen tüm alanlarında faaliyet göstermeye başladı.</p> <p>GSD Holding, Gruptaki büyümenin yönetimi, finansmanı ve karlı işletmelere yatırım yapılması amaçlarını gütmektedir. 1999 yılından itibaren hisse senetlerinin İMKB'de işlem görmeye başlamasıyla binlerce ortağa sahip olan GSD Holding'in sermayesinin %99,3'ü halka açık durumdadır.</p>
-----------	---

<b>2.</b>	<p><b>Ortaklığın her bir ana ürün grubu için ayrı ayrı olmak üzere, gerçekleştirilen mal ve hizmet üretim miktarları ve önceki döneme göre değişimi: YOKTUR.</b></p>
-----------	--

Ana Üretim Grubu	Ölçü Birimi	.....	.....	% Değişim	.....	% Değişim	Ara Dönem .../.../....	Ara Dönem .../.../....	% Değişim
<b>Toplam</b>									

<b>3.</b>	<p><b>Ortaklığın her bir ana ürün grubu için ayrı ayrı olmak üzere, işletmenin dönem içinde gerçekleştirdiği mal ve hizmet satış miktarları ve önceki döneme göre değişimi: YOKTUR.</b></p>
-----------	---

Ana Satış Grubu	Ölçü Birimi	.....	.....	% Değişim	.....	% Değişim	Ara Dönem .../.../....	Ara Dönem .../.../....	% Değişim
<b>Toplam</b>									

<b>4.</b>	<p><b>Ortaklığın son üç yılda gerçekleştirilen net ciro tutarının faaliyet alanına ve pazarın coğrafi yapısına göre dağılımı:</b></p>
-----------	---

Aşağıdaki tablo Şirket'in yasal kayıtlarından alınarak solo (konsolide olmayan) bazda verilmekte olup, Şirket SPK mevzuatı çerçevesinde mali tablolarını konsolide UFRS bazda hazırlamaktadır.

(Bin YTL)	2003	2004	2005
Kira Geliri	529	515	696
Sevk ve İdare Hizmet Geliri	694	781	784
Hukuk Müş.Hiz.Gelirler	420	407	373
Kredi Komitesi Dan. Hiz.Geliri	9	-	-
<b>Toplam</b>	<b>1.652</b>	<b>1.703</b>	<b>1.853</b>

5. Ortaklığın satış hasılatının veya üretimin %10 ve fazlasının üretildiği/meydana getirildiği tesislerin yeri ve büyüklüğü: YOKTUR

6. Ortaklıkla ilgili teşvik ve sübvansiyonlar vb. hakkında bilgi: YOKTUR

7. Madencilik ve benzeri faaliyetlerle uğraşan ortaklıkların stokları, ekonomik olarak işletilebilecek rezerv tahmini ve tahmini kullanım süresi, imtiyazın süresi ve koşulları, işletim için gerekli ekonomik koşullar, fiili işletme hakkında bilgi: Ortaklığımız, madencilik veya benzeri bir faaliyetle uğraşmamaktadır.

8. Kullanılan üretim veya imalat teknolojisine ilişkin özet bilgi: YOKTUR.

9. Önemli nitelikte yeni ürün ve faaliyetler: YOKTUR.

10. Faaliyetlere veya karlılığa önemli katkısı olan yeni üretim/hizmet sürecine ilişkin bilgi: YOKTUR

11. Kategorileri itibariyle geçmiş 3 yıl ve son durum itibariyle çalışan personelin sayısı :

	2002	2003	2004	Son Durum 31/12/2005
Dönem başı toplam personel	22	26	26	25
İdari personel (sendikası)	22	26	26	25
İdari personel (sendikalı)	-	-	-	-
Diğer Personel (sendikalı)	-	-	-	-
Diğer Personel (sendikası)	-	-	-	-
Dönem sonu toplam personel	26	26	25	23
İdari personel (sendikası)	26	26	25	23
İdari personel (sendikalı)	-	-	-	-
Diğer Personel (sendikalı)	-	-	-	-
Diğer Personel (sendikası)	-	-	-	-

12. Geçmiş üç yıl ve son durum itibariyle çalışan personelin belli başlı faaliyet alanları itibariyle dağılımı: Ortaklığımız tek bir faaliyet alanında (holding) faaliyet göstermektedir.

Faaliyet Alanı	2002	2003	2004	Son durum (31/12/2005)
Holding	26	26	25	23

13. Ortaklığın sahip olduğu gayrimenkullere ilişkin bilgiler: GSD Holding A.Ş.'nin bu kısmın 15.maddesinde bağlı ortaklıklarına kiraya verdiği belirtilen işyeri binası, yine aynı maddede GSD Holding A.Ş.'nin kiraladığı belirtilen işyeri binasıdır. GSD Holding A.Ş.'nin sahibi olduğu bir gayrimenkul bulunmamaktadır.

14. Ortaklığın maddi duran varlık hareketleri:

	31.12.2004 (Bin YTL)	Son Dönem (01/01/2005 ile 30/09/2005 arası)
a) Satın alınan, imal veya inşa edilen maddi duran varlıkların maliyeti:	152	6
b) Satılan veya hurdaya ayrılan maddi duran varlık maliyeti:	-179	-
c) Yapılmakta olan yatırımların niteliği, toplam tutarı, başlangıç ve bitiş tarihi ve tamamlanma derecesi :	YOKTUR	YOKTUR

**15. Ortaklığın kiraladığı veya kiraya verdiği gayrimenkullere ilişkin bilgiler:**

a) Son hesap dönemi 31/12/2004 tarihi itibarıyla;						
Kiralanan Gayrimenkullere İlişkin Bilgiler						
Kiralandığı Kişi/Kurum	Gayrimenkul Cinsi	M2	Mevkii	Kullanım Şekli	Kira Tutarı (aylık)	Kira Dönemi
Delta Deri Giyim Sanayi A.Ş.	İŞ YERİ BİNASI	5.852	Küçükyaalı	İş yeri	30.961.-USD karşılığı YTL	01.01.2004-30.06.2004
					31.972.-USD karşılığı YTL	01.07.2004-31.12.2004
Kiraya verilen gayrimenkullere ilişkin Bilgiler						
Kiralaayan Kişi/Kurum	Gayrimenkul Cinsi	M2	Mevkii	Kullanım Şekli	Kira Tutarı (aylık)	Kira Dönemi
GSD Yatırım Bankası A.Ş.	İŞ YERİ BİNASI	2.318	Küçükyaalı	İş yeri	13.297.-USD karşılığı YTL	01.07.2004-31.12.2004
GSD Dış Ticaret A.Ş.	İŞ YERİ BİNASI	1.635	Küçükyaalı	İş yeri	9.379.-USD karşılığı YTL	01.07.2004-31.12.2004
GSD Factoring Hizmetleri A.Ş.	İŞ YERİ BİNASI	688	Küçükyaalı	İş yeri	3.947.-USD karşılığı YTL	01.07.2004-31.12.2004
Tekstil Finansal Kiralama A.Ş.	İŞ YERİ BİNASI	607	Küçükyaalı	İş yeri	3.488.-USD karşılığı YTL	01.07.2004-31.12.2004
GSD Sigorta Aracılık Hizmetleri A.Ş.	İŞ YERİ BİNASI	49	Küçükyaalı	İş yeri	281.-USD karşılığı YTL	01.07.2004-31.12.2004
GSD Eğitim Vakfı	İŞ YERİ BİNASI	3	Küçükyaalı	İş yeri	17.-USD karşılığı YTL	01.07.2004-31.12.2004

b) Son durum 31/12/2005 tarihi itibarıyla;						
Kiralanan Gayrimenkullere İlişkin Bilgiler						
Kiralandığı Kişi/Kurum	Gayrimenkul Cinsi	M <sup>2</sup>	Mevkii	Kullanım Şekli	Kira Tutarı (aylık)	Kira Dönemi
Delta Deri Giyim Sanayi A.Ş.	İŞ YERİ BİNASI	5.852	Küçükyaalı	İş yeri	47.000.-USD karşılığı YTL	01.07.2005-31.12.2005
Kiraya verilen gayrimenkullere ilişkin Bilgiler						
Kiralaayan Kişi/Kurum	Gayrimenkul Cinsi	M <sup>2</sup>	Mevkii	Kullanım Şekli	Kira Tutarı (aylık)	Kira Dönemi
GSD Yatırım Bankası A.Ş.	İŞ YERİ BİNASI	1.512	Küçükyaalı	İş yeri	13.217.-USD karşılığı YTL	01.07.2005-31.12.2005
GSD Dış Ticaret A.Ş.	İŞ YERİ BİNASI	1.398	Küçükyaalı	İş yeri	12.222.-USD karşılığı YTL	01.07.2005-31.12.2005
GSD Factoring Hizmetleri A.Ş.	İŞ YERİ BİNASI	3	Küçükyaalı	İş yeri	26.-USD karşılığı YTL	01.07.2005-31.12.2005
Tekstil Factoring Hizmetleri A.Ş.	İŞ YERİ BİNASI	1234	Küçükyaalı	İş yeri	10.783.-USD karşılığı YTL	01.07.2005-31.12.2005
Tekstil Finansal Kiralama A.Ş.	İŞ YERİ BİNASI	694	Küçükyaalı	İş yeri	6.065.-USD karşılığı YTL	01.07.2005-31.12.2005
GSD Sigorta Aracılık Hizmetleri A.Ş.	İŞ YERİ BİNASI	40	Küçükyaalı	İş yeri	350.-USD karşılığı YTL	01.07.2005-31.12.2005
GSD Eğitim Vakfı	İŞ YERİ BİNASI	3	Küçükyaalı	İş yeri	26.-USD karşılığı YTL	01.07.2005-31.12.2005

**16. Ortaklığın finansal kiralama yoluyla edindiği kıymetlere ilişkin bilgiler:**

a) Ortaklığın son 3 yıl içinde finansal kiralama yoluyla edindiği kıymetlere ilişkin bilgiler:										
Kiralananın Cinsi	Kiralama Süresi Başlangıç-Bitiş	Kiralama Bedeli	Kiralama Süresi Sonunda Kiralananın Kime Ait Olacağı	Yıllık Kira Tutarı						
				2002	2003	2004	2005	2006	2007	2008
Kapı Metal Detektörü	26/09/2002 26/09/2006	4.030.-USD	GSD Holding A.Ş.(opsiyon)	4.000.-USD	5.-USD	5.-USD	5.-USD	15.-USD	-	-
Yangın Alarm Kontrol Paneli ve seti	23/12/2004 23/12/2008	12.508.-EUR	GSD Holding A.Ş.(opsiyon)		-	1.080.-EUR	11.395.-EUR	11.-EUR	11.-EUR	11.-EUR

b) Ortaklığın 31/12/2005 tarihi (son durum) itibarıyla finansal kiralama yoluyla edindiği kıymetlere ilişkin bilgiler:			
Kiralananın Cinsi	Kiralama Süresi Başlangıç-Bitiş	Kiralama Bedeli	Kiralama Süresi Sonunda Kiralananın Kime Ait Olacağı
Kapı Metal Detektörü	26/09/2002 26/09/2006	4.030.-USD	GSD Holding A.Ş. (opsiyon)
Yangın Alarm Kontrol Paneli ve seti	23/12/2004 23/12/2008	12.508.-EUR	GSD Holding A.Ş. (opsiyon)

**17. Hammadde temin koşulları ve temin koşullarında olası değişiklikler: YOKTUR.**

**18. Satış koşulları ve son yılda satış politikasında meydana gelen değişiklikler, ihracat yapılan ülkeler: YOKTUR.**

**19. Patent, lisans, sımaı-ticari, mali vb. anlaşmalara ilişkin özet bilgi: YOKTUR.**

**20. Varsa, son 3 yıldaki yeni ürün/hizmetler ve üretim/hizmet sürecine ilişkin araştırma geliştirme politikası: YOKTUR.**

**21. Bu bölümün 1, 2, 3, 5, 7, ve 12. maddelerinde yer alan hususların olağanüstü koşullardan etkilenmesi halinde konuya ilişkin bilgi: YOKTUR.**

**22. Son 12 ayda mali durumu önemli ölçüde etkilemiş veya etkileyebilecek, işe ara verme haline ilişkin bilgiler ile sendikal faaliyet ve toplu sözleşmeye ilişkin bilgi: YOKTUR.**

**23. Ortaklığın önemli uyumsuzlukları:**

Son Durum (31.12.2005)	
a) Ortaklarla	<p>Hit Hazır Giyim İmalat ve Ticaret A.Ş. vekili tarafından, üçüncü bir şahsın mülkiyetinde olduğu iddia olunan D grubu 14 Bin YTL nominal değerli GSD Holding A.Ş. hisse senetlerinin Hit Hazır Giyim İmalat ve Ticaret A.Ş.'nin mülkiyetinde olduğunun tespiti, bu konuda taraflar arasındaki muazaranın önlenmesi, Takasbank nezdinde bulunan hisse senetlerinin kendilerine teslimi için ilgili üçüncü şahıs ve GSD Holding A.Ş. aleyhine açılan dava reddolmuş olup, kesinleşmesi beklenmektedir.</p> <p>Cemil Tekstil Ürünleri Tic. San. Ltd. Şti. vekili tarafından, üçüncü bir şahsın mülkiyetinde olduğu iddia olunan 21 Bin YTL nominal değerli D grubu ve bir miktar A, B ve C grubu Şirket hisse senetlerinin dava tarihinden itibaren fiili ödeme tarihine kadar ki tüm tezyitleri ile birlikte aynen iadesi için ilgili üçüncü şahıs ve GSD Holding A.Ş. aleyhine açılan dava sürmektedir. Ayrıca hisse satış anlaşmasının iptali için açılan ek dava asıl davayla birleşmiştir. Davacı davasını takip etmediğinden, dava yenilenmeyecek şekilde düşmüştür.</p>
b) Personelle	YOKTUR.

<b>c) Vergi İdaresiyle</b>	Kambiyo Kontrolörlüğü'nce gerçekleştirilen bir inceleme sonucu düzenlenen raporlarla 1994 yılında iki imalatçı firmaya ödenen Destekleme Fiyat İstikrar Fonu Primi'ne yönelik olarak tahakkuk ettirilen meblağ, ilgili imalatçı firmalardan talep edilmekte olup, Şirket'in müteselsil sorumluluğu mevcuttur. Her iki durum nedeniyle, Şirket tarafından, İstanbul Bölge İdare Mahkemesi nezdinde 14 Kasım 2000 ve 25 Ocak 2001 tarihlerinde açılan davalar, Şirket aleyhine sonuçlanmış olup, ilgili kararlar Şirket tarafından yürütmenin durdurulması talepli olarak Danıştay nezdinde temyiz edilmiştir. Temyiz incelemeleri sürmektedir. Danıştay 10. Dairesi, yürütmenin durdurulması talebini, bu davalardan birincisi için kabul etmiş, ikincisi için reddetmiştir. Şirket'in yürütmenin durdurulması talebi Danıştay'ca reddedilen durumla ilgili olarak Dış Ticaret Vergi Dairesi'nin düzenlediği ödeme emrindeki tutarlar, gecikme zamları da dahil olmak üzere, 20 Bin YTL olarak Şirket tarafından 1 Temmuz 2003 tarihinde ödenmiştir. Şirket'in yürütmenin durdurulması talebi Danıştay'ca kabul edilen durumla ilgili olarak Dış Ticaret Vergi Dairesi'nin düzenlediği ödeme emrine, Şirket tarafından 15 Temmuz 2003 tarihinde Dış Ticaret Vergi Dairesi nezdinde itiraz edilmiştir. Ödemesi yapılmamış toplam prim aslı 9 Bin YTL ve bununun 31.12.2005 tarihi itibarıyla hesaplanan toplam gecikme zammı 69 Bin YTL olup, bu durumla ilgili olarak Şirket aleyhine herhangi bir yükümlülük oluşması beklenmediğinden, 30 Eylül 2005 tarihli mali tablolarda, herhangi bir karşılık ayrılmamıştır.
<b>d) Diğer Resmi Kurum ve Kuruluşlarla</b>	YOKTUR.
<b>e) Diğer Gerçek ve Tüzel Kişilerle</b>	Yapı Kredi Factoring A.Ş. tarafından, imalatçı firma Töstaş Triko Örme San. ve Tic. A.Ş. 'nin yapmış olduğu faktoring sözleşmesi ile ilgili olarak, ihtarname ile Şirket'e bildirilen alacak talebi, aracılı ihracat kapsamında Şirket tarafından böyle bir ihracat işlemi gerçekleştirilmemiş olduğu için, Şirket tarafından kabul edilmemiş ve Yapı Kredi Factoring A.Ş. tarafından Şirket aleyhine 144.463 EURO tutarında alacak davası açılmıştır. Dava GSD Holding A.Ş. lehine sonuçlanmış olup, davacı tarafından temyiz edilmiştir. Temyiz yargılaması sürmektedir.

<b>Yakın Geçmiş (Geçmiş 3 Yıl)</b>	
<b>a) Ortaklarla</b>	Şirket'in 1999 yılında gerçekleştirdiği hisse senetlerinin halka arzı sırasında, ortaklardan Güneş Giyim Sanayi A.Ş. tarafından, hisse senetlerini satmayacağına dair verdiği taahhütnamenin geçersizliği iddiasıyla açılan tazminat talepli dava Mahkeme tarafından reddedilmiş, Güneş Giyim Sanayi A.Ş.'nin Mahkeme'nin red kararını temyiz istemi, Yargıtay tarafından reddedilerek Mahkeme kararı Şirket lehine onanmıştır. Davacı Güneş Giyim Sanayi A.Ş.'nin Yargıtay onama kararı aleyhine karar düzeltme istemiyle Yargıtay'a yaptığı başvuru Yargıtay tarafından reddedilmiş ve dava kesin olarak Şirket'in lehine sonuçlanmıştır.
<b>b) Personelle</b>	YOKTUR.
<b>c) Vergi İdaresiyle</b>	Dış Ticaret Vergi Dairesi Denetmenliği'nce gerçekleştirilen 1997 yılı KDV iade incelemesi sonucu alt firma sorunları nedeniyle düzenlenen müteselsil sorumluluk raporu karşılığında, Şirket tarafından gecikme zamlarını da kapsayan 67 Bin YTL tutarında bir teminat mektubu verilmiş ve Vergi Mahkemesi nezdinde 28 Ocak 2003 tarihinde dava açılmıştı. Bu davadan, sözkonusu vergi aslı ve gecikme zamlarının, Şirket'in Vergi Dairesi'ne 13 Mart 2003 tarihindeki başvurusu üzerine, Vergi Barışı Kanunu kapsamına alınması sebebiyle vazgeçilmiştir. Şirket, bu durumla ilgili olarak Vergi Barışı Kanunu kapsamında, 2004 yılı Haziran ayına kadar taksitler halinde 11 Bin YTL ve müteselsil sorumlu olunan şirketin 1998 yılına ait diğer bir faturası ile ilgili olarak 2003 yılı Aralık ayına kadar taksitler halinde 2 Bin YTL olmak üzere toplam 13 Bin YTL ödemiştir.
<b>d) Diğer Resmi Kurum ve Kuruluşlarla</b>	YOKTUR.

e) Diğer Gerçek ve Tüzel Kişilerle	YOKTUR.
------------------------------------	---------

**24. Ortaklığın yatırımlarına ilişkin bilgi:**

<b>a) Son hesap dönemi (31.12.2004 tarihi) itibariyle;</b>
<b>i) Ortaklığın yapılmakta olan yatırımlarının niteliği ile yararlanmakta olduğu teşvikler ve koşulları hakkında bilgi: YOKTUR.</b>
<b>ii) Son durum itibariyle ve gelecek dönemlerde yararlanılacak yatırım indiriminin toplam tutarı: YOKTUR.</b>
<b>iii) Ortaklığın yatırım politikası:</b> Mali sektörde faaliyet gösteren mevcut bağlı ortaklıklarının büyümelerinin finansmanı için sermaye yapılarını güçlendirmektedir.

<b>b) Son durum (31.12.2005 tarihi) itibariyle;</b>
<b>i) Ortaklığın yapılmakta olan yatırımlarının niteliği ile yararlanmakta olduğu teşvikler ve koşulları hakkında bilgi: YOKTUR</b>
<b>ii) Son durum itibariyle ve gelecek dönemlerde yararlanılacak yatırım indiriminin toplam tutarı: YOKTUR.</b>
<b>iii) Ortaklığın yatırım politikası:</b> Mali sektörde faaliyet gösteren mevcut bağlı ortaklıklarının büyümelerinin finansmanı için sermaye yapılarını güçlendirmektedir.

<b>25. Planlanan önemli yatırımlara ilişkin bilgi:</b> Şirket'in bağlı ortaklığı Tekstil Bankası A.Ş.'nin Genel Kurul'un onayına sunulmak üzere aldığı 09.12.2005 tarihli Yönetim Kurulu kararı ile bedelli artırılması kararlaştırılan 155.000.000.-YTL sermayesine tekabül eden payların, varsa rüçhan hakları kullanıldıktan ve İMKB'de tasarruflara satışından sonra, tam ve nakden ödemek suretiyle taahhüt edilmeyen kısmını Sermaye Piyasası Kurulu'nca halka arz için saptanan sürenin bitimini takip eden 3 gün içinde, nominal değerinin altında olmamak üzere, Borsa'daki halka arz süresinin sonundaki 3 işlem gününde Borsa birinci el pazarında gerçekleşen günlük ağırlıklı ortalama fiyatların aritmetik ortalamasının %100'ü üzerinden satın alınması ile ilgili olarak Tekstil Bankası A.Ş.'ne 28.12.2005 tarihli taahhütname verilmesi, Şirket Yönetim Kurulu'nca 28.12.2005 tarihinde kararlaştırılmıştır.
--

<b>26. Son üç yıldaki finansal yatırım politikaları:</b>
<p>Tekstil Bankası A.Ş.'nin 28 Şubat 2005 tarihli Olağan Genel Kurulu, geçmiş yıl zararlarının 2004 yılı karından ve özkaynak enflasyon düzeltmesi farklarından mahsup edilmesini ve aynı tarihli Olağanüstü Genel Kurulu, 30 Aralık 2004 tarihli Yönetim Kurulu kararını onaylayarak, ödenmiş sermayenin, 20.200 Bin YTL'si nakit olarak ve 2.300 Bin YTL'si özkaynak enflasyon düzeltmesi farklarından karşılanmak üzere, 22.500 Bin YTL artırılarak 122.500 Bin YTL'nden 145.000 Bin YTL'na çıkarılmasını kararlaştırmıştı. GSD Holding A.Ş. Yönetim Kurulu, 30 Aralık 2004 tarihinde, Tekstil Bankası A.Ş.'nin 20.200 Bin YTL bedelli sermaye artışına, sahip olunan hisse oranında iştirak edilmesini ve ayrıca bakiye hisselerine ait rüçhan haklarının kullanılmaması halinde, artırılan sermayenin tamamının Şirket tarafından taahhüt edilmesini kararlaştırmıştı. Diğer ortakların katılımı 13 Nisan 2005-2 Mayıs 2005 tarihleri arasında gerçekleşen sözkonusu sermaye artırımı sonucunda, Şirket sahip olduğu 91.622 Bin YTL nominal değerli Tekstil Bankası A.Ş. hisse senetlerine ait yeni pay alma haklarını nominal değer üzerinden 15.108 Bin YTL tutarında bedelli ve 1.720 Bin YTL tutarında bedelsiz olarak kullanmış olup, buna ek olarak Tekstil Bankası A.Ş.'ne verilen iştirak taahhütnamesi gereği halka arz sonunda satılmayan 930 Bin YTL nominal değerli Tekstil Bankası A.Ş. hisse senetlerini 1,08 YTL/Hisse fiyatından 1.004 Bin YTL peşin bedelle 4 Mayıs 2005 tarihinde satın almıştır. Böylece Şirket'in Tekstil Bankası A.Ş.'nin sermayesindeki pay oranı % 74,794'ten % 75,435'e çıkmış, pay tutarı 109.380 Bin YTL'na ulaşmıştır.</p> <p>GSD Holding A.Ş., 31 Aralık 2004 tarihinde, GSD Factoring Hizmetleri A.Ş.'nin %100 oranında hissesini 6.000 YTL peşin bedelle Tekstil Factoring Hizmetleri A.Ş.'ne satmış, 2 Mart 2005 tarihinde Tekstil Factoring Hizmetleri A.Ş.'nin %88 oranında hissesini 23.000 YTL peşin bedelle GSD Dış Ticaret A.Ş.'nden satın almıştı. Tekstil Factoring Hizmetleri A.Ş. Yönetim Kurulu 30 Aralık 2004 tarihinde ve GSD Factoring Hizmetleri A.Ş. Yönetim Kurulu 10 Ocak 2005 tarihinde, Tekstil Factoring Hizmetleri A.Ş. ve GSD Factoring Hizmetleri A.Ş.'nin Olağanüstü Genel Kurulları da 22 Mart 2005 tarihinde,</p>

yukarıda belirtilen hisse devri sonrası Tekstil Factoring Hizmetleri A.Ş. ile GSD Factoring Hizmetleri A.Ş.'nin Tekstil Factoring Hizmetleri A.Ş. bünyesinde birleşmelerini kararlaştırmışlardı. Söz konusu hisse devri ve birleşme işlemlerine Rekabet Kurumu 19 Temmuz 2005 ve T.C. Başbakanlık Hazine Müsteşarlığı 9 Ağustos 2005 ve 9 Eylül 2005 tarihli yazılarıyla izin vermiştir. Sanayi ve Ticaret Bakanlığı, 6 Ekim 2005 tarihli yazısıyla, birleşme sonucunda devralan şirketin sermaye artışı ve dolayısıyla anasözleşme değişikliği olmayacağından, Bakanlık iznine gerek bulunmadığını bildirmiştir. GSD Holding A.Ş.'nin % 88 oranında hissesine sahip olduğu bağlı ortaklığı Tekstil Factoring Hizmetleri A.Ş. ile Tekstil Factoring Hizmetleri A.Ş.'nin % 100 oranında hissesine sahip olduğu bağlı ortaklığı GSD Factoring Hizmetleri A.Ş.'nin, Türk Ticaret Kanunu 451.Maddesi ve Kurumlar Vergisi Kanunu 37. ve 39. Maddeleri uyarınca ve sermaye artırımını yapılmaksızın Tekstil Factoring Hizmetleri A.Ş. bünyesinde birleşmelerine ilişkin hazırlanan Birleşme Sözleşmesi, Tekstil Factoring Hizmetleri A.Ş. ile GSD Factoring Hizmetleri A.Ş.'nin 12 Aralık 2005 tarihli Olağanüstü Genel Kurulları'na onaylanmış ve tescil işleminin yapıldığı 13 Aralık 2005 tarihinde de hüküm kazanmıştır.



## VI. GRUP HAKKINDA BİLGİLER

### 1. Grup şirketlerinin faaliyet konuları ve Ortaklığın grup içindeki yeri:

GSD Holding A.Ş.(Holding-Ana Ortaklık)  
 GSD Dış Ticaret A.Ş, (Aracılı Dış Ticaret)  
 Tekstil Bankası A.Ş (Bankacılık)  
 GSD Yatırım Bankası A.ş (Bankacılık)  
 Tekstil Menkul Değerler A.Ş ( Menkul Kıymet Aracılık Hizmetleri)  
 Tekstil Factoring Hizmetleri A.Ş(Factoring)  
 Tekstil Finansal Kiralama A.Ş (Finansal Kiralama)  
 The Euro Textile Bank Offshore Limited-ETB (Bankacılık)  
 GSD International Limited (Yatırım)  
 GSD Factoring Hizmetleri A.Ş (Factoring) (V.Kısım 26.Maddedeki açıklamaya bakınız)  
 GSD Sigorta Aracılık Hizmetleri A.Ş.(Sigortacılık)  
 Tekstil Bilişim Hizmetleri ve Ticaret A.Ş (Bilişim)  
 GSD Eğitim Vakfı (Eğitim Vakfı)

GSD Holding A.Ş.'nin satışları, mali tablo konsolidasyonunda elenen grup şirketlerine yaptığı hizmet satışlarından oluştuğundan, GSD Holding A.Ş.'nin grup içindeki ciro olarak büyüklük sıralaması verilmemektedir.

### 2. Ortaklığın ortakları, iştirakleri, bağlı ortaklıkları ve diğer grup şirketleri ile olan borç-alacak ilişkisi:

a) Son hesap dönemi (31/12/2004 tarihi) itibariyle;					
	Tutar	Para Cinsi	Faiz Oranı (%)	Faiz Ödeme Dönemleri (1, 3, 6 aylık/yıllık)	Tahakkuk Eden Toplam Faiz Tutarı
<b>1) Ortaklar</b>			-	-	-
<b>ORTAK</b>					
<b>i. Ticari Alacaklar</b>					
<b>ii. Ticari Olmayan Alacaklar</b>					
<b>iii. Ticari Borçlar</b>					
<b>iv. Ticari Olmayan Borçlar</b>					
<b>2) Bağlı Ortaklık</b>					
<b>BAĞLI ORTAKLIK</b>					
<b>i. Ticari Alacaklar</b>	19.029	YTL	-	-	-
<b>ii. Ticari Olmayan Alacaklar</b>					
<b>iii. Ticari Borçlar</b>	3.228	YTL	-	-	-
<b>iv. Ticari Olmayan Borçlar</b>	14.591	YTL	Faizsiz	Faizsiz	Faizsiz
	7.056.030	YTL	%21	spot	-
	10.873	EUR	-	1 aylık	-
	2.500.000	USD	%5	1 yıllık	2.431
.....					
<b>3) İştirakler</b>					
<b>İŞTİRAK</b>					
<b>i. Ticari Alacaklar</b>					
<b>ii. Ticari Olmayan Alacaklar</b>					

iii. Ticari Borçlar					
iv. Ticari Olmayan Borçlar					
4) Diğer Grup Şirketleri					
<b>GRUP ŞİRKETİ</b>					
i. Ticari Alacaklar					
ii. Ticari Olmayan Alacaklar					
iii. Ticari Borçlar					
iv. Ticari Olmayan Borçlar					
.....					
<b>GENEL TOPLAM</b>		/	/	/	

**Söz konusu ticari/ticari olmayan borç ve alacakların bir önceki döneme göre artış yüzdeleri ve nedenleri:** 31.12.2004 itibariyle ticari alacaklardaki 31.12.2003'e göre %65 azalış, GSD Holding A.Ş'nin bağlı ortaklıklarına aylık kesilen ortak gider faturalarının 2004 yılında Aralık ayı tahsilatlarının büyük bölümünün faturanın kesildiği Aralık ayı içinde gerçekleştirilmesinden kaynaklanmaktadır. Ticari olmayan borçlardaki değişimler, finansman ihtiyacındaki değişimlerden kaynaklanmaktadır.

**Vade farkı uygulanması için öngörülen süre:** Vade farkını gerektirecek bir durum olmadığı için böyle bir süre de öngörülmemiştir.

**Ticari olmayan alacak ve borçların nedenleri:** 31.12.2004 itibariyle bağlı ortaklıklara ticari olmayan borçların 2.500.000 USD, 7.056.030 YTL ve 14.591 YTL kadarı banka kredilerinden ve 10.873 EURO kadarı finansal kiralama borçlarından kaynaklanmaktadır.

**Söz konusu şirketlere yapılan satışlar ve sonucunda elde edilen brüt kar:** 2004 yılında bağlı ortaklıklara yapılan satışlar 1.703.054 YTL ve bu satışlar sonucunda elde edilen brüt kar 211.036 YTL'dir.

b) Son durum (31/12/2005 tarihi) itibariyle;					
	Tutar	Para Cinsi	Faiz Oranı (%)	Faiz Ödeme Dönemleri (1, 3, 6 aylık/yıllık)	Tahakkuk Eden Toplam Faiz Tutarı
1) Ortaklar					
<b>ORTAK</b>					
i. Ticari Alacaklar					
ii. Ticari Olmayan Alacaklar					
iii. Ticari Borçlar					
iv. Ticari Olmayan Borçlar	168	YTL	-	-	-
2) Bağlı Ortaklık					
<b>BAĞLI ORTAKLIK</b>					
i. Ticari Alacaklar	18.838	YTL	-	-	-
ii. Ticari Olmayan Alacaklar	-	-	-	-	-
iii. Ticari Borçlar	3.720	-	-	-	-
iv. Ticari Olmayan Borçlar	2.500.000 1.850.000 27	USD EUR EUR	%5 %5,5 -	1 yıllık 6 aylık 1 aylık	1.042 2.826 -
3) İştirakler					

<b>İŞTİRAK</b>					
<b>i. Ticari Alacaklar</b>					
<b>ii. Ticari Olmayan Alacaklar</b>					
<b>iii. Ticari Borçlar</b>					
<b>iv. Ticari Olmayan Borçlar</b>					
<b>4) Diğer Grup Şirketleri</b>					
<b>GRUP ŞİRKETİ</b>					
<b>i. Ticari Alacaklar</b>					
<b>ii. Ticari Olmayan Alacaklar</b>					
<b>iii. Ticari Borçlar</b>					
<b>iv. Ticari Olmayan Borçlar</b>					
.....					
<b>GENEL TOPLAM</b>			/	/	
<p><b>Söz konusu ticari/ticari olmayan borç ve alacakların bir önceki döneme göre artış yüzdeleri ve nedenleri:</b> 31.12.2005 itibariyle ticari alacaklarda ve borçlarda, 31.12.2004'e göre önemli bir değişim yoktur. Ticari olmayan borçlardaki değişimler, finansman ihtiyacındaki değişimlerden kaynaklanmaktadır.</p> <p><b>Vade farkı uygulanması için öngörülen süre:</b> Vade farkını gerektirecek bir durum olmadığı için böyle bir süre de öngörülmemiştir.</p> <p><b>Ticari olmayan alacak ve borçların nedenleri:</b> 31.12.2005 itibariyle bağlı ortaklıklara ticari olmayan borçların 2.500.000 USD ve 1.850.000 EURO kadarı banka kredilerinden ve 27 EURO kadarı finansal kiralama borcundan kaynaklanmaktadır. 31.12.2005 itibariyle ortaklara ticari olmayan borçlar, başvurulmadığı için ödenmemiş temettülerden kaynaklanmaktadır.</p> <p><b>Söz konusu şirketlere yapılan satışlar ve sonucunda elde edilen brüt kar:</b> 2005 yılında bağlı ortaklıklara yapılan satışlar 1.852.432 YTL ve bu satışlar sonucunda elde edilen brüt kar 255.222 YTL'dir.</p>					

- |    |  |
|----|--|
| 3. | <b>Ortaklık tarafından alınıp bağlı ortaklık ve/veya iştiraklere devredilen krediler hakkında bilgi: YOKTUR</b>  |
| 4. | <b>Bağlı ortaklık ve/veya iştirakler tarafından alınıp, Ortaklığa kullanılan krediler hakkında bilgi: YOKTUR</b>   |
| 5. | <b>Ortaklık tarafından alınıp grup içi diğer şirketlere devredilen krediler hakkında bilgi: YOKTUR</b>   |
| 6. | <b>Grup içi diğer şirketler tarafından alınıp, ortaklığa kullanılan krediler hakkında bilgi: YOKTUR</b>  |
| 7. | <b>Ortaklar, iştirakler, bağlı ortaklıklar ve diğer grup şirketleri lehine verilen garanti, taahhüt, kefalet, avans, ciro gibi yükümlülüklerin tutarı:</b> |

a) Son hesap dönemi (31/12/2004 tarihi) itibariyle yükümlülüklerin;			
Lehine Verilenin Adı Soyadı / Ticaret Unvanı	Yükümlülük Türü	Tutar	Varsa Vadesi
GSD Faktoring Hizmetleri A.Ş	Kefalet	5.700.000.-YTL	-
Tekstil Finansal Kiralama A.Ş	Kefalet	34.500.-USD	-
Tekstil Finansal Kiralama A.Ş	Kefalet	10.000.-YTL	-
Tekstil Finansal Kiralama A.Ş	Kefalet	2.130.000.-EUR	-
Tekstil Faktoring Hizmetleri A.Ş	Kefalet	5.000.000.-USD	-
Tekstil Faktoring Hizmetleri A.Ş	Kefalet	3.000.000.-YTL	-
GSD Dış Ticaret A.Ş	Kefalet	4.500.000.-DEM	-

GSD Dış Ticaret A.Ş	Kefalet	2.500.000.-USD	-
GSD Dış Ticaret A.Ş	Kefalet	39.329.000.-YTL	-
	TOPLAM(YTL)	48.039.000.-YTL	
	TOPLAM(USD)	7.534.500.-USD	-
	TOPLAM(EUR)	2.130.000.-EUR	-
	TOPLAM(DEM)	4.500.000.-DEM	-

b) Son durum (31/12/2005 tarihi) itibariyle yükümlülüklerin;			
Lehine Verilenin Adı Soyadı / Ticaret Unvanı	Yükümlülük Türü	Tutar	Varsa Vadesi
Tekstil Finansal Kiralama A.Ş.	Kefalet	34.500.-USD	-
Tekstil Finansal Kiralama A.Ş.	Kefalet	10.000.-YTL	-
Tekstil Finansal Kiralama A.Ş.	Kefalet	4.255.000.-EUR	-
Tekstil Factoring Hizmetleri A.Ş.	Kefalet	8.500.000.-USD	-
Tekstil Factoring Hizmetleri A.Ş.	Kefalet	500.000.-EUR	-
Tekstil Factoring Hizmetleri A.Ş.	Kefalet	10.200.000.-YTL	-
GSD Dış Ticaret A.Ş	Kefalet	58.079.000.-YTL	-
GSD Dış Ticaret A.Ş	Kefalet	2.500.000.-USD	-
GSD Dış Ticaret A.Ş	Kefalet	4.500.000.-DEM	-
	TOPLAM(YTL)	68.289.000.-YTL	
	TOPLAM(USD)	11.034.500.-USD	-
	TOPLAM(EUR)	4.755.000.-EUR	-
	TOPLAM(DEM)	4.500.000.-DEM	-

8. Son hesap dönemi ve son durum itibariyle Ortaklık tarafından iştirak, bağlı ortaklık ve diğer grup içi ortaklıklara ödenen ve alınan, danışmanlık, yönetim vb. hizmet ücretleri hakkında bilgi ve ödenen /alınan tutarlar:

a) Son hesap dönemi (31/12/2004 tarihi) itibariyle;			
	Ortaklığın Unvanı	İşlemin Niteliği	Tutarı
<b>GRUBA ÖDENEN DANIŞMANLIK, YÖNETİM VB. HİZMET ÜCRETLERİ</b>	GSD Yatırım Bankası A.Ş	Ortak Gider Katılım Payı	103.736.-YTL
		<b>TOPLAM</b>	<b>103.736.-YTL</b>
<b>GRUPTAN ALINAN DANIŞMANLIK, YÖNETİM VB. HİZMET ÜCRETLERİ</b>	GSD Factoring Hizmetleri A.Ş	Sevk ve İdare Hizmet Geliri	79.598.-YTL
	GSD Factoring Hizmetleri A.Ş	Hukuk Müş.Hiz.Gelirler	84.379.-YTL
	GSD Factoring Hizmetleri A.Ş	Vekalet Ücret Gelirleri	3.686.-YTL
	Tekstil Bankası A.Ş	Sevk ve İdare Hizmet Geliri	271.613.-YTL
	GSD Sigorta Aracılık Hizmetleri A.Ş	Sevk ve İdare Hizmet Geliri	3.918.-YTL
	GSD Yatırım Bankası A.Ş	Sevk ve İdare Hizmet Geliri	205.876.-YTL
	GSD Yatırım Bankası A.Ş	Hukuk Müş.Hiz.Gelirler	42.089.-YTL
	GSD Dış Ticaret A.Ş	Sevk ve İdare Hizmet Geliri	143.985.-YTL
	GSD Dış Ticaret A.Ş	Hukuk Müş.Hiz.Gelirler	21.095.-YTL
	Tekstil Finansal Kiralama A.Ş	Sevk ve İdare Hizmet Geliri	69.773.-YTL
	Tekstil Finansal Kiralama A.Ş	Hukuk Müş.Hiz.Gelirler	253.138.-YTL
	Tekstil Finansal Kiralama A.Ş	Vekalet Ücret Gelirleri	2.477.-YTL
	Tekstil Factoring Hizmetleri A.Ş	Sevk ve İdare Hizmet Geliri	5.782.-YTL
		<b>TOPLAM</b>	<b>1.187.409.-YTL</b>

<b>b) Son durum (01/01/2005-31/12/2005 dönemi) itibariyle;</b>			
	<b>Ortaklığın Unvanı</b>	<b>İşlemin Niteliği</b>	<b>Tutarı</b>
<b>GRUBA ÖDENEN DANIŞMANLIK, YÖNETİM VB. HİZMET ÜCRETLERİ</b>			
	GSD Yatırım Bankası A.Ş	Ortak Gider Katılım Payı	114.893.-YTL
		<b>TOPLAM</b>	<b>114.893.-YTL</b>
<b>GRUPTAN ALINAN DANIŞMANLIK, YÖNETİM VB. HİZMET ÜCRETLERİ</b>			
	GSD Factoring Hizmetleri A.Ş	Sevk ve İdare Hizmet Geliri	12.171.-YTL
	GSD Factoring Hizmetleri A.Ş	Hukuk Müş.Hiz.Gelirler	55.431.-YTL
	GSD Factoring Hizmetleri A.Ş	Vekalet Ücreti Geliri	552.-YTL
	Tekstil Bankası A.Ş	Sevk ve İdare Hizmet Geliri	101.771.-YTL
	Tekstil Bankası A.Ş	İş Sürekliliği Merkezi Destek Hizmet Geliri	150.000.-YTL
	GSD Sigorta Aracılık Hizmetleri A.Ş	Sevk ve İdare Hizmet Geliri	6.327.-YTL
	GSD Yatırım Bankası A.Ş	Sevk ve İdare Hizmet Geliri	161.775.-YTL
	GSD Yatırım Bankası A.Ş	Hukuk Müş.Hiz.Gelirler	49.231.-YTL
	GSD Dış Ticaret A.Ş	Sevk ve İdare Hizmet Geliri	149.280.-YTL
	GSD Dış Ticaret A.Ş	Hukuk Müş.Hiz.Gelirler	29.600.-YTL
	Tekstil Finansal Kiralama A.Ş	Sevk ve İdare Hizmet Geliri	87.992.-YTL
	Tekstil Finansal Kiralama A.Ş	Hukuk Müş.Hiz.Gelirler	235.564.-YTL
	Tekstil Finansal Kiralama A.Ş	Vekalet Ücreti Geliri	12.153.-YTL
	Tekstil Factoring Hizmetleri A.Ş	Sevk ve İdare Hizmet Geliri	93.383.-YTL
	Tekstil Factoring Hizmetleri A.Ş	Hukuk Müş.Hiz.Gelirler	3.150.-YTL
	Tekstil Factoring Hizmetleri A.Ş	Vekalet Ücreti Geliri	8.475.-YTL
		<b>TOPLAM</b>	<b>1.156.855.-YTL</b>

**9. Ortaklık yöneticilerine, Ortaklık ve grup içi diğer ortaklıklar tarafından verilen kredilerin son hesap dönemi ve son durum itibariyle tutarı, uygulanan faiz oranı ve yöneticiler adına verilen, faaliyet konusu ile ilgili olan ve olmayan garantiler:**

<b>Ortaklık Yöneticisi</b>	<b>(31.12.2005) Tutar</b>	<b>(31.12.2004) Tutar</b>	<b>Faiz(%)</b>	<b>Kredi Türü</b>	<b>Alacaklı Şirket</b>
Turgut Yılmaz	20 Bin YTL	7 Bin YTL	-	Kredi Kartı	Tekstil Bankası A.Ş
Akgün Türer	-	-	-	Kredi Kartı	Tekstil Bankası A.Ş
Çim Güzelaydını	6 Bin YTL	2 Bin YTL	-	Kredi Kartı	Tekstil Bankası A.Ş
Erdem Yörükoğlu	-	2 Bin YTL	-	Kredi Kartı	Tekstil Bankası A.Ş
Ergün-Gülay Aral	-	1 Bin YTL	-	Kredi Kartı	Tekstil Bankası A.Ş
Tözün-Sevgi-Derya Tarman	-	1 Bin YTL	-	Kredi Kartı	Tekstil Bankası A.Ş
Turhan Alpan	2 Bin YTL	2 Bin YTL	-	Kredi Kartı	Tekstil Bankası A.Ş
Yasef Coyas	1 Bin YTL	2 Bin YTL	-	Kredi Kartı	Tekstil Bankası A.Ş
Murat Atım	3 Bin YTL	0,4 Bin YTL	-	Kredi Kartı	Tekstil Bankası A.Ş
Murat Atım	288 Bin YTL (*)	-	Aylık %1,7	Tüketici Kredisi	Tekstil Bankası A.Ş
Murat Atım	57 Bin USD	85 Bin USD	Yıllık %8	Finansal Kiralama	Tekstil Finansal Kiralama A.Ş
Murat Atım	18 Bin YTL	-	Yıllık %25	Kredi	GSD Yatırım Bankası A.Ş

(\*) Konut iyileştirme amaçlı alınmıştır.

Yukarıdaki tabloda belirtilen faiz oranları, krediyi veren grup şirketi tarafından piyasaya önerilen faiz oranlarından farklı değildir.

10.	<b>Ortaklığın, iştirak, bağlı ortaklık ve grup içi diğer ortaklıkların yöneticilerine verdiği kredilerin son hesap dönemi ve son durum itibariyle tutarı, uygulanan faiz oranı ve yöneticiler adına verilen faaliyet konusu ile ilgili olmayan garantiler: YOKTUR.</b>
-----	--

11.	<b>Herhangi iştirak, bağlı ortaklık ve diğer bir grup üyesi ortaklığa özkaynak ve/veya yabancı kaynak transferine yönelik projeler hakkında özet bilgi:</b> Şirket'in bağlı ortaklığı Tekstil Bankası A.Ş.'nin Genel Kurul'un onayına sunulmak üzere aldığı 09.12.2005 tarihli Yönetim Kurulu kararı ile bedelli artırılması kararlaştırılan 155.000.000.-YTL sermayesine tekabül eden payların, varsa rüçhan hakları kullanıldıktan ve İMKB'de tasarruflulara satışından sonra, tam ve nakden ödemek suretiyle taahhüt edilmeyen kısmını Sermaye Piyasası Kurulu'nca halka arz için saptanan sürenin bitimini takip eden 3 gün içinde, nominal değerinin altında olmamak üzere, Borsa'daki halka arz süresinin sonundaki 3 işlem gününde Borsa birinci el pazarında gerçekleşen günlük ağırlıklı ortalama fiyatların aritmetik ortalamasının %100'ü üzerinden satın alınması ile ilgili olarak Tekstil Bankası A.Ş.'ne 28.12.2005 tarihli taahhütname verilmesi, Şirket Yönetim Kurulu'nca 28.12.2005 tarihinde kararlaştırılmıştır.
-----	---

12.	<b>Ortaklığın son üç yıl ve son durum itibariyle, iştirak, bağlı ortaklık ve diğer grup ortaklıklarıyla yaptığı, iştirak hissesi ve/veya gayrimenkul alım satımına ilişkin bilgi:</b>
-----	---

2002	2003	2004	01/01/2005 ile 31/12/2005 arası***
-	-	GSD Factoring Hizmetleri A.Ş hissesi satışı *	Tekstil Factoring Hizmetleri A.Ş hisse alışı **

\* GSD Holding A.Ş, 31.12.2004 tarihinde GSD Factoring Hizmetleri A.Ş'nin %100 oranında hissesini 6.000.000.-YTL peşin bedelle Tekstil Factoring Hizmetleri A.Ş'ne satmıştır.

\*\* GSD Holding A.Ş, 02.03.2005 tarihinde Tekstil Factoring Hizmetleri A.Ş'nin %88 oranında hissesini 23.000.000.-YTL peşin bedelle GSD Dış Ticaret A.Ş'den satın almıştır.

\*\*\*2004 ve 2005 yılına ilişkin tutarların belirlenmesinde Sermaye Piyasası Kurulu'nun Seri:XI, No:25 Tebliği / Uluslararası Finansal Raporlama Standartları hükümleri esas alınmıştır.

13.	<b>Son hesap dönemi ve son durum itibariyle, menkul kıymetler ve bağlı menkul kıymetler grubu içinde yer alıp işletmenin ortakları, iştirakleri, bağlı ortaklıkları ve diğer grup şirketleri tarafından çıkarılmış bulunan menkul kıymet tutarları ve bunları çıkaran ortaklıklar:</b>
-----	--

GSD Holding A.Ş. 31.12.2004 ve 30.09.2005 tarihleri itibariyle konsolide bilançolarında, Menkul Kıymetler kalemi içinde sınıflanan, Şirket'in konsolide edilen bağlı ortaklığı GSD Dış Ticaret A.Ş'nin sahibi olduğu, Tekstil Finansal Kiralama A.Ş'nin sermayesinde %1,56 oranında payı temsil eden nominal 265.798.-YTL'lık hisse senedi bulunmaktadır.

14.	<b>Ortaklar, bağlı ortaklık, iştirakler ve diğer grup şirketleriyle yapılan alım ve satımlar:</b>
-----	---

a) Son hesap dönemi (31/12/2004 tarihi) itibariyle;			
ALİŞLAR	Ortaklığın Unvanı	İşlemin Niteliği	Tutarı
-	-	-	-
		<b>TOPLAM</b>	-
SATIŞLAR			
<i>GSD Factoring Hizmetleri A.Ş hisse satışı</i>	<i>Tekstil Factoring A.Ş*</i>	<i>İştirak satışı</i>	<i>6.000.000.-YTL</i>
		<b>TOPLAM</b>	<b>6.000.000.-YTL</b>

\* Tekstil Factoring A.Ş, GSD Holding A.Ş'den 31/12/2004 tarihinde GSD Factoring Hizmetleri A.Ş'nin %100 oranında hissesini 6.000.000.-YTL bedelle almıştır.

<b>b) Son durum (01/01/2005-31/12/2005 dönemi) itibariyle;</b>			
	<b>Ortaklığın Unvanı</b>	<b>İşlemin Niteliği</b>	<b>Tutarı</b>
<b>ALIŞLAR</b>			
Tekstil Factoring A.Ş hisse senedi alışı	GSD Dış Ticaret A.Ş*	İştirak alışı	23.000.000-YTL
Kullanılmış otomobil alışı	Tekstil Bankası A.Ş.	Otomobil alışı	12.500-YTL
		<b>TOPLAM</b>	<b>23.012.500-YTL</b>
<b>SATIŞLAR</b>			
-	-	-	-
		<b>TOPLAM</b>	<b>-</b>
* GSD Holding A.Ş, GSD Dış Ticaret A.Ş'den Tekstil Factoring A.Ş'nin %88 oranında hissesini 23.000.000.-YTL bedelle 02/03/2005 tarihinde satın almıştır.			

15. Ortaklar, bağlı ortaklık, iştirakler ve diğer grup şirketlerinden alınan ve bunlara ödenen faiz, kira ve benzerleri:

<b>a) Son hesap dönemi (31/12/2004 tarihi) itibariyle;</b>			
	<b>Ortaklığın Unvanı</b>	<b>İşlemin Niteliği</b>	<b>Tutarı</b>
<b>GRUBA ÖDENEN FAİZ, KİRA V.B.</b>			
	GSD Yatırım Bankası A.Ş	Kur Farkı Gideri	16.592.-YTL
	Tekstil Bankası A.Ş	Kur Farkı Gideri	18.594.-YTL
	The Euro Textile Bank Offshore Limited	Vadeli İşlem Kur Farkı Tahakkuk Gideri	188.360.-YTL
	GSD Yatırım Bankası A.Ş	Vadeli İşlem Kur Farkı Gideri	47.626.-YTL
	The Euro Textile Bank Offshore Limited	Vadeli Mevduat Kur Farkı Gideri	162.110.-YTL
	The Euro Textile Bank Offshore Limited	Faiz Gideri	80.737.-YTL
	GSD Yatırım Bankası A.Ş	Faiz Gideri	257.-YTL
	Tekstil Bankası A.Ş	Faiz Gideri	31.-YTL
	GSD Dış Ticaret A.Ş	Faiz Gideri	27.222.-YTL
	The Euro Textile Bank Offshore Limited	Uzun Vadeli Kredi Faiz Gideri	3.228.-YTL
	Tekstil Finansal Kiralama A.Ş	Finansal Kiralama Sözleşme Faiz Gideri	33.-YTL
	Tekstil Finansal Kiralama A.Ş	Finansal Kir.Söz. Kur Farkı Gideri	304.-YTL
		<b>TOPLAM</b>	<b>545.094.-YTL</b>
<b>GRUPTAN ALINAN FAİZ, KİRA V.B.</b>			
	GSD Eğitim Vakfı	Kira Geliri	288.-YTL
	GSD Factoring Hizmetleri A.Ş	Kira Geliri	66.921.-YTL
	GSD Sigorta Aracılık Hizmetleri A.Ş	Kira Geliri	4.763.-YTL
	GSD Yatırım Bankası A.Ş	Kira Geliri	225.460.-YTL
	GSD Dış Ticaret A.Ş	Kira Geliri	159.076.-YTL
	Tekstil Finansal Kiralama A.Ş	Kira Geliri	59.137.-YTL
	GSD Yatırım Bankası A.Ş	Repo Faiz Geliri	20.-YTL
	Tekstil Bankası A.Ş	Faiz Geliri	45.-YTL
	The Euro Textile Bank Offshore Limited	Faiz Geliri	87.587.-YTL
	The Euro Textile Bank Offshore Limited	U.V Kredi Kur Farkı Geliri	66.000.-YTL
	The Euro Textile Bank Offshore Limited	Diğer Kur Farkı Geliri	76.393.-YTL
	Tekstil Bankası A.Ş	Diğer Kur Farkı Geliri	16.239.-YTL
		<b>TOPLAM</b>	<b>761.929.-YTL</b>

<b>b) Son durum (01/01/2005-31/12/2005 dönemi) itibariyle;</b>			
	<b>Ortaklığın Unvanı</b>	<b>İşlemin Niteliği</b>	<b>Tutarı</b>
<b>GRUBA ÖDENEN FAİZ, KİRA V.B.</b>			
	The Euro Textile Bank Offshore Limited	Vadeli İşlem Kur Farkı Gideri	1.252.900.-YTL
	Tekstil Bankası A.Ş	YTL Kredisi Faiz Gideri	3.-YTL
	Tekstil Bankası A.Ş	Kur Farkı Gideri	5.934.-YTL
	The Euro Textile Bank Offshore Limited	YTL Kredisi Faiz Gideri	334.081.-YTL
	GSD Yatırım Bankası A.Ş	YTL Kredisi Faiz Gideri	119.363.-YTL
	The Euro Textile Bank Offshore Limited	Uzun Vadeli Döviz Kredisi Faiz Gideri	174.746.-YTL
	Tekstil Finansal Kiralama A.Ş.	Finansal Kiralama Sözleşme Faiz Gideri	1.031.-YTL
		<b>TOPLAM</b>	<b>1.888.058.-YTL</b>
<b>GRUPTAN ALINAN FAİZ, KİRA V.B.</b>			
	GSD Eğitim Vakfı	Kira Geliri	418.-YTL
	GSD Factoring Hizmetleri A.Ş	Kira Geliri	29.788.-YTL
	GSD Sigorta Aracılık Hizmetleri A.Ş	Kira Geliri	5.828.-YTL
	GSD Yatırım Bankası A.Ş	Kira Geliri	230.669.-YTL
	GSD Dış Ticaret A.Ş	Kira Geliri	201.800.-YTL
	Tekstil Finansal Kiralama A.Ş	Kira Geliri	95.538.-YTL
	Tekstil Factoring Hizmetleri A.Ş	Kira Geliri	131.534.-YTL
	The Euro Textile Bank Offshore Limited	Faiz Geliri	850.961.-YTL
	The Euro Textile Bank Offshore Limited	Vadeli İşlem Kur Farkı Geliri	7.750.-YTL
	The Euro Textile Bank Offshore Limited	Vadeli İşlem Kur Farkı Tahakkuk Geliri	188.360.-YTL
	The Euro Textile Bank Offshore Limited	Uzun Vadeli Döviz Kredisi Kur Farkı Geliri	24.245.-YTL
	The Euro Textile Bank Offshore Limited	Kur Farkı Geliri	4.625.-YTL
	Tekstil Bankası A.Ş	Kur Farkı Geliri	19.083.-YTL
	Tekstil Bankası A.Ş	Vadeli İşlem Kur Farkı Geliri	18.910.-YTL
	Tekstil Finansal Kiralama A.Ş	Finansal Kiralama Kur Farkı Geliri	1.685.-YTL
		<b>TOPLAM</b>	<b>1.811.194.-YTL</b>



## VII. HİSSE SENETLERİYLE İLGİLİ VERGİLENDİRME ESASLARI

### A) Hisse senetlerinin elden çıkarılması karşılığında sağlanan kazançların vergilendirilmesi

#### **1. 01.01.2006 Tarihinden İtibaren İktisap Edilen ve Borsada İşlem Gören Hisse Senetleri<sup>1</sup>:**

Bankalar ve aracı kurumlar takvim yılının üçer aylık dönemleri itibariyle;

- i. Alım satımına aracılık ettikleri hisse senetlerinin alış ve satış bedelleri arasındaki fark,
- ii. Aracılık ettikleri hisse senetlerinin ödünç işlemlerinden sağlanan gelirler üzerinden %15 oranında vergi tevkifatı yapacaklardır.

Hisse senetleri değişik tarihlerde alındıktan sonra bir kısmının elden çıkarılması halinde tevkifat matrahının tespitinde dikkate alınacak alış bedelinin belirlenmesinde ilk giren ilk çıkarı metodu esas alınacaktır. Hisse senetlerinin alımından önce elden çıkarılması halinde, elden çıkarılma tarihinden sonra yapılan ilk alım işlemi esas alınarak üzerinden tevkifat yapılacak tutar tespit edilir. Aynı gün içinde birden fazla alım satım yapılması halinde o gün içindeki alış maliyetinin tespitinde ağırlıklı ortalama yöntemi uygulanabilecektir. Alış ve satış işlemleri dolayısıyla ödenen komisyonlar ile Banka ve Sigorta Muameleleri Vergisi tevkifat matrahının tespitinde dikkate alınır.

Üçer aylık dönem içerisinde birden fazla hisse senedi alım satım işlemi yapılması halinde tevkifatın gerçekleştirilmesinde bu işlemler tek bir işlem olarak dikkate alınır. Hisse senedi alım satımından doğan zararlar takvim yılı aşılmamak kaydıyla izleyen dönemlerin tevkifat matrahından mahsup edilebilecektir.

Tam mükellef kurumlara ait olup, İstanbul Menkul Kıymetler Borsası (İMKB)'nda işlem gören ve bir yıldan fazla süreyle elde tutulan hisse senetlerinin elden çıkarılmasında tevkifat uygulanmaz. Ayrıca, tam mükellef kurumlara ait olup, İMKB'de işlem gören ve bir yıldan fazla süreyle elde tutulan hisse senetlerinin elden çıkarılmasından elde edilen gelirler için Gelir Vergisi Kanunu (GVK)'nun Mükerrer 80'inci maddesi hükümleri uygulanmayacaktır.

Tevkifata tabi tutulan hisse senedi alım satım kazançları için gerçek kişilerce yıllık veya münferit beyanname verilmez. Diğer gelirler dolayısıyla verilecek yıllık beyannameye bu gelirler dahil edilmez. Ticari faaliyet kapsamında elde edilen gelirler ticari kazanç hükümleri çerçevesinde kazancın tespitinde dikkate alınır ve tevkif suretiyle ödenmiş olan vergiler, 94'üncü madde kapsamında tevkif edilen vergilerin tabi olduğu hükümler çerçevesinde tevkifata tabi kazançların beyan edildiği beyannamelelerde hesaplanan vergiden mahsup edilir.

Öte yandan, dar mükellefler de dahil olmak üzere dileyen gelir vergisi mükellefleri aynı takvim yılı içinde üçer aylık dönemlerde oluşan kar ve zararlar için yıllık beyanname verebileceklerdir. Bu çerçevede, beyan edilen gelirden yıl içinde oluşan zararların tamamı mahsup edilebilir. Beyan edilen gelir üzerinden %15 oranında vergi hesaplanır. Hesaplanan vergiden yıl içinde tevkif edilen vergiler mahsup edilir, mahsup edilemeyen tutar genel hükümler çerçevesinde red ve iade edilir. Ancak, mahsup edilemeyen zararlar izleyen takvim yıllarına devredilemeyecektir.

Hisse senetleri yanında diğer menkul kıymet ve sermaye piyasası araçlarının üçer aylık dönemler itibariyle tevkifata tabi tutulacak alım satım kazançlarının tesbitinde alım satım konusu işlemlerin aynı türden olmasına dikkat edilecektir. Kazançlar bu türlere göre ayrı ayrı tesbit edilip tevkifata tabi tutulacaktır.

<sup>1</sup> 193 sayılı Gelir Vergisi Kanunu'na 01.01.2006 tarihinden itibaren geçerli olmak üzere Geçici Madde 67'nin eklenmesi suretiyle menkul kıymetlerin vergilendirilmesinde 01.01.2006-31.12.2015 tarihleri arasında uygulanmak üzere değişiklik yapan 5281 sayılı "Vergi Kanunlarının Yeni Türk Lirasına Uyumu ile Bazı Kanunlarda Değişiklik Yapılması Hakkında Kanun" 31.12.2004 tarihli ve 25687 sayılı Resmi Gazete'de yayımlanarak yürürlüğe girmiştir. Öte yandan, 22.12.2005 tarihli ve 5436 sayılı "Kamu Mali Yönetimi ve Kontrol Kanunu ile Bazı Kanun ve Kanun Hükmünde Kararnamelerde Değişiklik Yapılması Hakkında Kanun"la Geçici 67'nci madde ile yapılan düzenlemelerde bazı değişiklikler ve ilaveler yapılmış ve söz konusu Kanun, 24.12.2005 tarihli ve 26033 sayılı Resmi Gazete'de yayımlanmıştır. Bu konuda, ayrıca 30.12.2005 tarihli ve 26039 sayılı Resmi Gazete'de yayımlanan 257 Seri No'lu Gelir Vergisi Kanunu Genel Tebliği'ne de bakılabilir.

Geçici Madde 67'nin (5) numaralı bendi uyarınca, gelir sahibinin gerçek veya tüzel kişi ya da dar veya tam mükellef olması, vergi mükellefiyeti bulunup bulunmaması, vergiden muaf olup olmaması ve elde edilen kazancın vergiden istisna olup olmaması yukarıda ayrıntıları verilen vergilendirme uygulamasını etkilememektedir.

## **2. 01.01.2006 Tarihinden Önce İktisap Edilen ve İMKB'de İşlem Gören ve Görmeyen Hisse Senetleri:**

01.01.2006 tarihinden önce iktisap edilip de daha sonra satılan tam mükellef şirketlerine ait hisse senetlerinin alım satım kazançları tevkifata tabi olmayacaktır.

### **2.1. Gerçek Kişiler**

#### **2.1.1. Tam Mükellef Gerçek Kişiler:**

Hisse senedi alım satım kazançları, GVK'nun 4842 sayılı Kanun ile değişik Mükerrer 80'inci maddesi uyarınca gelir vergisine tabi olacaktır. Ancak anılan madde uyarınca, "ivazsız olarak iktisap edilen hisse senetleri, Türkiye'de kurulu menkul kıymet borsalarında işlem gören ve 3 (üç) aydan fazla süreyle elde tutulan hisse senetleri ile tam mükellef kurumlara ait olan ve bir yıldan fazla süreyle elde tutulan hisse senetlerinin" elden çıkarılması durumunda elde edilen kazançlar vergiye tabi olmayacaktır. Hisse senetlerinin elden çıkartılmasında da kamu menkul kıymetlerinin satışında olduğu gibi, GVK'nun Mükerrer 80'inci maddesi uyarınca iktisap bedeli, elden çıkarıldığı ay hariç olmak üzere DİE tarafından belirlenen toptan eşya fiyat artış oranında artırılarak dikkate alınabilecektir.

GVK'nun Mükerrer 80'inci maddesine göre, indirim oranı düşüldükten (endeks oranı uygulandıktan) sonra kalan tutarın 2005 yılı için 13.000,-YTL'yi aşan kısmı beyanname verilmesini gerektirecektir. Buna göre, alım tarihinden itibaren üç aylık süre içinde satılanlardan elde edilen kazanç, "değer artış kazancı" olarak gelir vergisi beyannamesine dahil edilecektir. Alım satım süresi üç ayı aşanlar vergiden istisna olacaktır.

#### **2.1.2. Dar Mükellef Gerçek Kişiler:**

Tam mükellef gerçek kişilerde olduğu gibidir. Ancak, GVK madde (86/2) çerçevesinde dar mükellefiyette vergiye tabi gelirin tamamı Türkiye'de tevkif suretiyle vergilendirilmiş olan ücretler, serbest meslek kazançları, menkul ve gayrimenkul sermaye iratları ile diğer kazanç ve iratlardan oluşuyorsa ve stopaja tabi kazançları yoksa yıllık beyannameye tabi değildir, stopaja tabi kazançları varsa yıllık beyannameye tabidir. GVK madde (101/2) uyarınca, dar mükellef gerçek kişiler menkul malların ve hakların elden çıkarılmasından doğan kazanç ve iratlarını mal ve hakların Türkiye'de elden çıkarıldığı yerin vergi dairesine münferit beyanname ile bildirmek zorundadırlar.

### **2.2. Kurumlar**

#### **2.2.1. Kurumlar Vergisi Mükelleflerinin Aktifine Kayıtlı Hisse Senetlerinin Elden Çıkarılmasından Sağlanan Kazançlar:**

Ticari faaliyete bağlı olarak işletme bünyesinde elde edilen alım satım kazançları ticari kazanç olarak beyan edilip vergilendirilecektir.

#### **2.2.2. Dar Mükellef Kurumlar:**

GVK madde (37/5) uyarınca dar mükellef kurum, Türkiye'de bir işyeri açmak suretiyle veya daimi temsilci vasıtasıyla devamlı menkul kıymet alım satımı işi yapan kurum statüsünde ise alım satım kazançları ticari kazanç olarak vergiye tabi olacaktır. GVK'nun Mükerrer 81'inci maddesi uyarınca, dar mükellef kurumun alım satım ile devamlı olarak uğraşması halinde kur farklarından doğan kazançlar ticari kazancın tespitinde dikkate alınır.

## **3. Gerçek Kişilerce 01.01.2006 Tarihinden Sonra İktisap Edilen ve İMKB'de İşlem Görmeyen Hisse Senetleri:**

5281 sayılı Kanunla yapılan değişiklik ile birlikte, İMKB dışındaki tam mükellef şirketlerine ait hisse senetlerinin 2 yıl geçtikten sonra satılması halinde alım satım kazancı vergiden istisna tutulmaktadır. Bu tür senedin 2 yıl dolmadan satılması halinde elde edilen kazanç yıllık beyanname ile beyan edilecektir.

## **B) Hisse senetleri kar paylarının ve temettü avanslarının vergilendirilmesi**

01.01.2006 tarihinden sonra elde edilecek hisse senedi kar payları için **GVK Geçici madde 67 kapsamında tevkifat yapılmaması dışında**, vergilendirme bakımından 2005 yılında geçerli olan esaslar aynen geçerli olmaya devam edecektir. Hisse senedi kar paylarının ve temettü avanslarının vergilendirilmesinde 31.12.2005 ve öncesi düzenlemeler ise aşağıdaki gibi olacaktır.

### **1. Gerçek Kişiler**

#### **1.1. Tam Mükellef Gerçek Kişiler:**

GVK'nun (86/1-c) maddesi uyarınca, tevkif yoluyla vergilendirilmiş bulunan ve gayrisafi tutarları; **4842 sayılı Kanun'un 9'uncu maddesine göre 2005 yılı gelirleri için 15.000,-YTL'yi aşan** menkul sermaye iratları dahil kurumlardan elde edilen kar payları beyanname verilmesini gerektirecektir.

GVK'nun 94'üncü maddesinin birinci fıkrasının (6) numaralı bendinin (b) alt bendinde 4842 sayılı Kanunla yapılan değişiklikle, **tevkifat karın dağıtılması aşamasına bırakılmıştır**. GVK'nun 4842 sayılı Kanunla değişik (94/6-b) maddesi uyarınca, tam mükellef kurumlarca; **"tam mükellef gerçek kişilere**, gelir ve kurumlar vergisi mükellefi olmayanlara ve bu vergiden muaf olanlara, dar mükellef gerçek kişilere, dar mükellef kurumlara ve gelir ve kurumlar vergisinden muaf olan dar mükelleflere" **"dağıtılan kar payları üzerinden"** Bakanlar Kurulunca belirlenen oranlarda tevkifat yapılacaktır.

GVK'ya 4842 sayılı Kanunla eklenen 22'nci maddenin ikinci fıkrasına göre tam mükellef kurumlardan elde edilen, GVK'nın 75'inci maddesinin ikinci fıkrasının (1), (2) ve (3) numaralı bentlerinde yazılı **"kâr paylarının yarısı"** gelir vergisinden müstesnadır. İstisna edilen bu tutar üzerinden GVK'nın 94'üncü maddesi uyarınca tevkifat yapılır ve tevkif edilen verginin tamamı, kâr payının yıllık beyanname ile beyan edilmesi durumunda yıllık beyanname üzerinden hesaplanan vergiden mahsup edilir. Ayrıca, gerçek kişi ortaklar tarafından karın sermayeye ilavesi suretiyle edinilen bedelsiz hisse senetlerinin "menkul sermaye iradı" olarak beyan edilmesi gerekmektedir.

**Temettü avansları da** kar payları ile aynı kapsamda vergilendirilmektedir.

#### **1.2. Dar Mükellef Gerçek Kişiler:**

GVK'nun 4842 sayılı Kanunla değişik (94/6-b) maddesi uyarınca, tam mükellef kurumlarca; tam mükellef gerçek kişilere, gelir ve kurumlar vergisi mükellefi olmayanlara ve bu vergiden muaf olanlara, **dar mükellef gerçek kişilere**, dar mükellef kurumlara ve gelir ve kurumlar vergisinden muaf olan dar mükelleflere **"dağıtılan kar payları üzerinden"** Bakanlar Kurulunca belirlenen oranlarda tevkifat yapılacaktır.

GVK madde (86/2) uyarınca; dar mükellefiyette tamamı Türkiye'de tevkif suretiyle vergilendirilmiş olan ücretler, serbest meslek kazançları, menkul ve gayrimenkul sermaye iratları ile diğer kazanç ve iratlardan oluşuyorsa yıllık beyannameye tabi değildir.

Ancak GVK madde (101/5) çerçevesinde, gerçek usulde vergiye tabi dar mükelleflerin terk ettikleri işleri ile ilgili olarak sonradan elde ettikleri diğer kazanç ve iratlar, ticari, zirai veya mesleki bir faaliyete hiç girilmemesi veya ihale artırma ve eksiltmelere iştirak edilmemesi karşılığında elde ettikleri diğer kazanç ve iratları, vergisi tevkif suretiyle alınmamış menkul sermaye iratlarını ve her türlü kazanç ve iratın Türkiye'de yapıldığı yerin vergi dairesine münferit beyanname ile bildirilmesi gerekmektedir.

### **2. Kurumlar**

#### **2.1. Ticari işletmeler ve bir ticari işletmenin aktifine kayıtlı hisse senetleri dolayısıyla elde edilen kar payları**

GVK'nun 4842 sayılı Kanunla değişik (94/6-b) maddesi uyarınca, tam mükellef kurumlarca; tam mükellef gerçek kişilere, gelir ve kurumlar vergisi mükellefi olmayanlara ve bu vergiden muaf olanlara, dar mükellef gerçek kişilere, dar mükellef kurumlara ve gelir ve kurumlar vergisinden muaf olan dar mükelleflere **"dağıtılan kar payları üzerinden"** Bakanlar Kurulunca belirlenen oranlarda tevkifat yapılacaktır. Ticari faaliyete bağlı olarak ticari işletme bünyesinde elde edilmesi halinde söz konusu gelirler ticari kazanç olarak beyan edilip vergilendirilecektir. KVK'nun 13'üncü maddesine göre kurum kazancı

GVK'nun ticari kazanç hükümlerine göre saptandığından, ticari işletme için geçerli olacak ve bu kazançlar kurum kazancına dahil edilecektir. Ancak KVK madde (8/1) uyarınca, tam mükellef başka bir kuruma iştirak nedeniyle elde edilen kar payları, yatırım fonlarının katılım belgeleri ile yatırım ortaklıklarının hisse senetlerinden elde edilen kar payları hariç, kurumlar vergisinden müstesnadır. KVK'nun 24'üncü maddesi çerçevesinde yatırım fonlarının ve ortaklıklarının katılma belgeleri ile hisse senetlerinden elde edilen kar paylarının verilecek beyannamelere dahil edilmesi zorunludur.

## **2.2. Dar Mükellef Kurumlar:**

Tam mükellef kurumlara ilişkin açıklamalar aynen geçerlidir. Diğer taraftan, KVK uyarınca yıllık veya özel beyanname veren dar mükellef kurumların, GVK'nun 75'inci maddesinin ikinci fıkrasının (4) numaralı bendinde yazılı menkul sermaye iradının ana merkeze aktarılan tutarı üzerinden tevkifat yapılacaktır.

### **C) Vergi stopajının ihraççı tarafından kesilmesi sorumluluğuna ilişkin açıklama**

Vergi mevzuatı uyarınca 2005 yılı ve öncesi için bu bölüm kapsamında kesilmesi gereken tevkifatların tümü ortaklığımızca; 01.01.2006-31.12.2015 döneminde ise hisse senetlerinin elden çıkartılması karşılığında elde edilen kazançlar için tevkifat bankalar ve aracı kurumlarca, hisse senedi kar paylarında tevkifat ortaklığımızca kesilecektir.

## VIII. DİĞER HUSUSLAR

1. Türk Ticaret Kanunu'nda yer alan anonim ortaklıkların sona erme sebepleriyle, Türk Ticaret Kanunu ve İcra ve İflas Kanunu'ndaki tasfiye hükümleri halka açık şirketler için de geçerlidir.

2. Aşağıdaki belgeler Aydınnevler Mah. İnönü Caddesi Gökçe Sokak GSD Binası No:14 34854 Küçükyalı İstanbul adresindeki Şirket merkezi ve II. Bölümde belirtilen başvuru yerlerinde tasarruf sahiplerinin incelemesine açık tutulmaktadır:

- a) Esas sözleşme,
- b) İzahnamede yer alan bilgilerin dayanağını oluşturan, uzmanlarca hazırlanmış her türlü rapor, (faaliyet raporu, bağımsız denetim raporu, ihraç öncesi aracı kuruluşlarca hazırlanan raporlar, ....) mali tablolar, değerlendirme ve görüşler,

3. (Varsa) Ortaklığın tabi olduğu ilgili mevzuat hükümlerine ilişkin açıklama: YOKTUR.

4. GSD Holding A.Ş. (Şirket) Yönetim Kurulu Üyeleri Hakkında Açılan ve Yargılaması Devam Eden Kamu Davası:

Şirket Yönetim Kurulu Başkanı Mehmet Turgut YILMAZ, Yönetim Kurulu Başkan Vekili Ergün ARAL, Yönetim Kurulu Üyesi ve Genel Müdür Akgün TÜRER, Yönetim Kurulu Üyeleri Turhan ALPAN, Ali Erdem YÖRÜKOĞLU ve Tefvik Tözün TARMAN hakkında Sermaye Piyasası Kurulu'nun 31.10.2003 tarih ve 56/1298 sayılı kararı ile,

24.12.2001 tarihinde Tekstil Bankası A.Ş. tarafından Bankacılık Düzenleme ve Denetleme Kurumu (BDDK)'na yapılan Akın Holding A.Ş.'nin sahip olduğu Banka sermayesinin %35,45'ine tekabül eden kısmını GSD Holding A.Ş.'ye devretmesi hususundaki izin başvurusuna ilişkin olarak Tekstilbank ve/veya GSD Holding tarafından kamuya açıklama yapılmaması, durumun ancak pay devrinin gerçekleştirilmesine karar verildiği tarih olan 02.01.2002 tarihinde açıklanması hususunda;

i) Sermaye Piyasası Mevzuatı hükümleri uyarınca GSD Holding'le ilgili kamuya açıklanması gerekli olan bilgilerin açıklanmamasından dolayı 24.12.2001 tarihinde GSD Holding A.Ş. Yönetim Kurulu'nda görev yapan Mehmet Turgut YILMAZ, Akgün TÜRER, Turhan ALPAN, Ali Erdem YÖRÜKOĞLU, Tefvik Tözün TARMAN,

ii) Sermaye Piyasası Mevzuatı uyarınca Tekstilbank'la ilgili kamuya açıklanması gerekli bilgilerin açıklanmamasından dolayı 01.12.2001-31.01.2002 döneminde Banka ile ilgili olarak yapılan tüm özel durum açıklamalarının Yönetim Kurulu Başkan ve Üyelerinin bilgisi dahilinde yapıldığı göz önünde bulundurularak, aynı tarihte Tekstilbank Yönetim Kurulu'nda görev yapan Ergün ARAL, Ali Erdem YÖRÜKOĞLU hakkında,

Sermaye Piyasası Kanunu (SPKn)'nun 47/A-3 ve 49 uncu maddeleri uyarınca Cumhuriyet Savcılığı'na suç duyurusunda bulunulmasına karar verilmiş, anılan Kurul Kararı çerçevesinde İstanbul Cumhuriyet Savcılığı'na suç duyurusunda bulunulmuş olup, suç duyurusu üzerine, Mehmet Turgut YILMAZ, Ali Erdem YÖRÜKOĞLU, Akgün TÜRER, Turhan ALPAN, Ergün ARAL ve Tefvik Tözün TARMAN hakkında SPKn md. 47/A-3 hükmü uyarınca açılan kamu davasında yargılama sürmektedir.

## İZAHNAMENİN SORUMLULUĞUNU YÜKLENE KİŞİLER

1. Kanuni yetki ve sorumluluklarımız dahilinde ve görevimiz çerçevesinde bu izahname ve eklerinde yer alan bilgilerin ve verilerin gerçeğe uygun olduğunu ve izahnamenin bu bilgilerin anlamını deęiřtiren nitelikte bir eksiklik içermediğini beyan ederiz.

### GSD Holding Anonim Őirketi

#### Yetkili İmzalar

Adı Soyadı	Akgün Türer	Turhan Alpan
İmza		
Ünvan	Yönetim Kurulu Üyesi ve Genel Müdür	Yönetim Kurulu Üyesi
Adres	Kültür Mah. İpek Sok. Muradım Sit. B Blok D.11 Etiler	Esra Sok. Küçük Çamlık Sitesi A2 Blok No.11 D.7 Etiler
Aracı Kuruluş	Aracı Kuruluş	
Yetkili İmzalar	Tekstil Menkul Deęerler A.Ő. Merkez Adresi: Büyükdere Caddesi No: 63 Maslak İstanbul	
Adı Soyadı	E.Murat Gezgin	Akgün Türer
İmza		

Ünvan	Genel Müdür	Yönetim Kurulu Başkan Vekili
Adres	Tekstil Menkul Deęerler A.Ő. Büyükdere Caddesi No: 63 Maslak İstanbul	Kültür Mah. İpek Sok. Muradım Sit. B Blok D.11 Etiler

**Bu izahname ve eklerinde yer alan ve tarafımızdan denetlenen 31 Aralık 2003 ve 31 Aralık 2004 tarihlerinde sona eren hesap dönemleri ile 1 Ocak-30 Eylül 2004 ve 1 Temmuz-30 Eylül 2004 ara hesap dönemlerine ilişkin mali durum ve faaliyet sonuçlarına ait bilgilerin kuruluşumuzca düzenlenen denetim raporlarına uygunluğunu onaylarız. Söz konusu mali tablolar, SPK tarafından yayınlanan mali tablo sunum formatına göre çeşitli yeniden sınıflamalara tabi tutulmuştur.**

**Bağımsız Denetleme Kuruluşu**

**Güney Serbest Muhasebeci Mali Müşavirlik Anonim Şirketi**

**Yetkili İmzalar**

**Adı Soyadı**

**Müşfik Cantekinler**

**Ünvan**

**Sorumlu Ortak, Başdenetçi**

**İmza**

**Adres**

**Güney Serbest Muhasebeci Mali Müşavirlik A.Ş. Merkez Adresi**

**Büyükdere Cad. Beytem Plaza No:22 K:-9-10 34381 Şişli İstanbul**

**2. İzahnameden kısmen sorumlu kişilerin hangi bölümden sorumlu olduklarına ilişkin bilgi:** Bağımsız Denetleme Kuruluşu Güney Serbest Muhasebeci Mali Müşavirlik Anonim Şirketi, yukarıda 1 numaralı kısımda belirtildiği kadarıyla sorumludur.

**3. Varsa, mali tablo dışında bağımsız denetçi tarafından denetlenen bilgilere ilişkin açıklama: YOKTUR.**