

## GSD HOLDİNG ANONİM ŞİRKETİ'NDEN

**ÇIKARILMIŞ SERMAYEMİZİN 50.000.000 YENİ TÜRK LİRASI NAKİT KARŞILIĞI, 200.000.000 YENİ TÜRK LİRASI'NDAN 250.000.000 YENİ TÜRK LİRASI'NA ARTIRILMASI VE NAKİT KARŞILIĞI ARTIRILAN SERMAYEYİ TEMSİL EDECEK PAYLARIN SATIŞI İLE İLGİLİ İZAHNAMEDİR.**

**BU SERMAYE ARTIRIMI NEDENİYLE ÇIKARILACAK PAYLAR SERMAYE PİYASASI KURULU'NCA 24/04/2008 TARİH VE 18/416 SAYI İLE KAYDA ALINMIŞTIR. ANCAK KAYDA ALINMA ORTAKLIĞIMIZIN VE PAYLARININ KURUL VEYA KAMUCA TEKEFFÜLÜ ANLAMINA GELMEZ.**

**SERMAYE PİYASASI KANUNU UYARINCA, İZAHNAME VE EKLERİ İLE SİRKÜLERLERDE YER ALAN BİLGİLERİN GERÇEĞİ DÜRÜST BİR BİÇİMDE YANSITMASINDAN İHRAÇÇILAR SORUMLUDUR. ANCAK, KENDİLERİNDEN BEKLENEN ÖZENİ GÖSTERMEYEN ARACI KURULUŞLARA DA ZARARIN İHRAÇÇILARA TAZMİN ETTİRİLEMEYEN KISMI İÇİN MÜRACAAT EDİLEBİLİR. BAĞIMSIZ DENETİM KURULUŞLARI İSE, DENETLEDİKLERİ MALİ TABLO VE RAPORLARA İLİŞKİN OLARAK HAZIRLADIKLARI RAPORLARDAKİ YANLIŞ VE YANILTICI BİLGİ VE KANAATLER NEDENİYLE DOĞABİLECEK ZARARLARDAN HUKUKEN SORUMLUDUR.**

**Diğer Kamu Kurumlarından Alınan Görüşler:**

### I. ORTAKLIĞIMIZ HAKKINDA BİLGİLER

#### A. TANITICI BİLGİLER

1.	Ticaret Unvanı	:	GSD HOLDİNG A.Ş.
2.	Merkez ve Şube Adresleri	:	Aydınevler Mahallesi İnönü Caddesi Gökçe Sokak GSD Binası No:14 Küçükyalı 34854 Maltepe İstanbul Şube yoktur.
3.	Filili Yönetim Yeri (Adresi)	:	Aydınevler Mahallesi İnönü Caddesi Gökçe Sokak GSD Binası No:14 Küçükyalı 34854 Maltepe İstanbul
4.	Tescil Tarihi, Sicil Numarası ve Ticaret Sicil Memurluğu	:	8 Ekim 1986, 227569/175132 İstanbul Ticaret Sicil Müdürlüğü
5.	Süresi	:	Süresiz

6.	<b>Bilinen Ortak Sayısı</b>	:	Payları nama yazılı olan ve İMKB’de işlem görmeyen ortaklar 12 gerçek kişi ve 50 tüzel kişidir. Şirket’in Merkezi Kayıt Kuruluşu kayıtlarındaki adlarını gizlemeyen hamiline yazılı pay sahibi sayısı 25.01.2008 itibariyle 8.288’dir.
7.	<b>Ortaklığın Tabi Olduğu Yasal Mevzuat</b>	:	T.C. Kanunları
8.	<b>Kuruluş Amacı (Faaliyet Konusu)</b>	:	Şirket Anasözleşmesi’nin Amaç ve Konu başlıklı 4.maddesinde belirtilen holding faaliyetleri

## B. MEVCUT SERMAYE VE PAYLAR İLE İLGİLİ BİLGİLER

1.	i) Kayıtlı Sermaye Tavanı	:	250.000.000 YTL
	ii) Çıkarılmış Sermayesi	:	200.000.000 YTL
2.	Son iki olağan genel kurul toplantısı ve son durum itibariyle ödenmiş sermayenin %5 ve fazlasına sahip ortaklar ile tüzel kişi ve yabancı ortaklar arasında dağılımı:		

Ortağın; Ticaret Unvanı/ Adı Soyadı	Sermaye Payı					
	30/05/2006		16/05/2007		31/03/2008	
	(YTL)	(%)	(YTL)	(%)	(YTL)	(%)
M.TURGUT YILMAZ	27.764.221,37	13,882%	21.475.009,33	10,738%	21.475.022,76	10,738%
GSD YATIRIM BANKASI A.Ş.	6.734.927,50	3,367%	6.734.927,50	3,367%	6.734.927,50	3,367%
GSD DIŞ TİCARET A.Ş.	1.889.086,58	0,945%	1.889.086,58	0,945%	1.889.086,58	0,945%
GSD EĞİTİM VAKFI	699.363,32	0,350%	699.363,32	0,350%	699.363,32	0,350%
DELTA YATIRIM A.Ş.	-	-	9.000.000,00	4,500%	9.000.000,00	4,500%
NAMA YAZILI ORTAKLAR	167,23	0,000%	158,27	0,000%	144,84	0,000%
DİĞER ORTAKLAR	162.912.234,00	81,456%	160.201.455,00	80,100%	160.201.455,00	80,100%
<b>TOPLAM</b>	<b>200.000.000,00</b>	<b>100,000%</b>	<b>200.000.000,00</b>	<b>100,000%</b>	<b>200.000.000,00</b>	<b>100,000%</b>

3.	<b>Sermayede ki veya toplam oy hakkı içindeki payları %5 ve fazlası olan gerçek kişi ortakların birbiriyle akrabalık ilişkileri:</b> Sermayede ki veya toplam oy hakkı içindeki payları %5 ve fazlası olan tek bir gerçek kişi ortak vardır.
4.	<b>Sermayeye dolaylı yoldan sahip olan gerçek ve tüzel kişilerin;</b>

Şirket Yönetim Kurulu Başkanı M.Turgut Yılmaz’ın, GSD Holding A.Ş.’nde doğrudan payına ek olarak karşılıklı iştirak ilişkilerinden kaynaklanan dolaylı payının hesaplanması, karşılıklı iştirak ilişkilerinden arındırmayı gerektirdiğinden, dolaylı payı ayrıca hesaplanmak yerine, GSD Holding A.Ş.’deki dolaylı ve karşılıklı iştirak ilişkilerinden arındırıldıktan sonraki payı (doğrudan ve dolaylı toplam payı) 31.03.2008 itibariyle % 15,98 olarak hesaplanmaktadır.

GSD HOLDİNG A.Ş.						
DOLAYLI VE KARŞILIKLI İŞTİRAK İLİŞKİLERİNDEN ARINDIRILMIŞ PAY SAHİPLERİ TABLOSU ( 31.03.2008)						
	NOMİNAL SERMAYE PAYI	NOMİNAL SERMAYE PAYI	NOMİNAL SERMAYE PAYI	NOMİNAL SERMAYE PAYI	NOMİNAL SERMAYE PAYI	% SERMAYE PAYI
ORTAK ADI	A GRUBU	B GRUBU	C GRUBU	D GRUBU	TOPLAM	TOPLAM
	(YTL)	(YTL)	(YTL)	(YTL)	(YTL)	(%)
M.TURGUT YILMAZ	314,24	169,40	314,24	30.473.200,33	30.473.998,21	% 15,98
NAMA YAZILI ORTAKLAR	0,00	144,84	0,00	0,00	144,84	% 0,00
DİĞER ORTAKLAR	0,00	0,00	0,00	160.202.479,55	160.202.479,55	% 84,02
KARŞILIKLI İŞTİRAK DÜZELTİLMİŞ SERMAYE	314,24	314,24	314,24	190.675.679,88	190.676.622,60	% 100,00

**5. İhraççı yönetiminde doğrudan ya da dolaylı olarak sözsahibi olan ya da olabilecek hissedarlar:**

SPK Seri:VIII No:39 Özel Durumların Kamuya Açıklanmasına İlişkin Esaslar Tebliği'ne göre Şirket Yönetim Kurulu Başkanı M. Turgut Yılmaz ve birlikte hareket edenlerin toplam pay oranı 31.03.2008 itibariyle % 19,90'dır. SPK'nın Temmuz yayınladığı Kurumsal Yönetim İlkeleri'nde belirtildiği şekilde, Şirket'in gerçek kişi nihai hakim ortağı M. Turgut Yılmaz'ın -yukarıdaki 4.maddede gösterildiği gibi- dolaylı ve karşılıklı iştirak ilişkilerinden arındırıldıktan sonraki payı 31.03.2008 itibariyle % 15,98 olarak hesaplanmaktadır. M. Turgut Yılmaz, 31.03.2008 itibariyle, Şirket'in toplam 314,24 YTL nominal değerli imtiyazlı A Grubu paylarının doğrudan tamamına, Şirket'in toplam 314,24 YTL nominal değerli imtiyazlı B Grubu paylarının doğrudan 169,40 YTL nominal değerli %53,91'ine ve Şirket'in toplam 314,24 YTL nominal değerli imtiyazlı C Grubu paylarının doğrudan tamamına sahiptir.

**6. Sermayeyi temsil eden payların;**

Grubu	İmtiyaz Türü	Nama/Hamiline Olduğu	Pay Nominal Değeri (YTL)	Toplam (YTL)	Sermayeye Oranı(%)
A	*	Nama	0,01	314,24	0,000157
B	**	Nama	0,01	314,24	0,000157
C	**	Nama	0,01	314,24	0,000157
D	***	Hamiline	0,01	199.999.057,28	99,999529
		<b>TOPLAM</b>		<b>200.000.000,00</b>	<b>100,000000</b>

\* Yönetim ve denetim kurulu üyesi aday gösterme imtiyazı

\*\* Yönetim kurulu üyesi aday gösterme imtiyazı

\*\*\* Herhangi bir imtiyazı yoktur.

Esas sözleşmenin 11. Maddesine göre, Şirket Yönetim Kurulu'nun 5 üyesi A grubu hisse sahipleri tarafından gösterilecek adaylar arasından, 2 üyesi B grubu hisse sahipleri arasından gösterilecek adaylar arasından, 2 üyesi C grubu hisse sahipleri arasından gösterilecek adaylar arasından Genel Kurulca seçilir.

Esas sözleşmenin 18. Maddesine göre, 2 denetçi A grubu hisse sahipleri tarafından gösterilen adaylar arasından Genel Kurulca seçilir.

7.	<b>Son üç yıl içinde yapılan sermaye artırımları ve kaynakları ile sermaye azaltımları, yaratılan/iptal edilen pay grupları ve pay sayısında değişikliğe yol açan diğer işlemlere ilişkin bilgi:</b>	(VAR)
----	--	-------

Artırım Tarihi	Artırım Tutarı	Nakit	Emisyon Primi	YDDAF	Yedekler	Karpayı
03/03/2004	37.000.000,00	-	2.255.694,82	2.038.485,50	32.705.819,68	-
06/02/2006	40.000.000,00	40.000.000,00	-	-	-	-
14/06/2006	80.000.000,00	80.000.000,00	-	-	-	-

8.	<b>Ortaklık son on iki ay içinde halka arz veya tahsisli satış suretiyle pay ihraç etmiş ise, bu işlemlerin niteliğine, bu işlemlere konu olan payların sayı ve niteliklerine ve tahsisli satış yapılan gerçek ve/veya tüzel kişilere ilişkin açıklamalar: YOKTUR.</b>
----	--

9.	<p><b>Ortaklık esas sözleşmesine göre yönetim ve denetim organlarının seçimi:</b> Esas sözleşmenin 11. Maddesine göre, Şirket Yönetim Kurulu, Genel Kurul tarafından Türk Ticaret Kanunu hükümleri uyarınca seçilecek 9 üyeden ibarettir. Yönetim Kurulu'nun 5 üyesi A grubu pay sahipleri tarafından gösterilecek adaylar arasından, 2 üyesi B grubu pay sahipleri arasından gösterilecek adaylar arasından, 2 üyesi C grubu pay sahipleri arasından gösterilecek adaylar arasından Genel Kurulca seçilir.</p> <p>Esas sözleşmenin 18. maddesine göre Genel Kurul, pay sahipleri arasından veya dışarıdan 1 yıl için yüksek öğrenim görmüş İktisat, Hukuk, Maliye, İşletme, Mühendislik konularında bilgi ve tecrübe sahibi 2 denetçi seçer. Denetçiler A grubu pay sahipleri tarafından gösterilen adaylar arasından seçilirler. Görev süresi sona eren Denetçilerin yeniden seçilmeleri mümkündür.</p> <p>Şirket'in esas sözleşmesi uyarınca (D) grubu pay sahipleri Yönetim Kurulu üyesi ve Denetçi seçiminde aday gösterememektedir.</p>
----	---

10.	<p><b>Ortaklık esas sözleşmesinde yer alan ağırlaştırılmış nisaplar hakkında bilgi:</b> Ortaklık esas sözleşmesinin ağırlaştırılmış nisaplarla ilgili maddeleri aşağıda verilmektedir.</p> <p><b>PAYLARIN DEVRİ</b></p> <p>MADDE 9. (A) grubu nama yazılı paylar sadece (B) grubu nama yazılı pay maliklerine, (B) grubu nama yazılı paylar da sadece (A) grubu nama yazılı pay maliklerine devir ve temlik olunabilir.</p> <p>(A), (B) grubu paylar aynı yada (C), (D) grubu pay maliklerine veya üçüncü kişilere devir ve temlik edilemezler.</p> <p>Hamiline yazılı paylar Türk Ticaret Kanunu ve ilgili diğer mevzuat hükümlerine göre devir ve temlik olunur.</p> <p><b>YÖNETİM KURULU</b></p> <p>MADDE 11. Şirket Yönetim Kurulu, Genel Kurul tarafından Türk Ticaret Kanunu hükümleri uyarınca seçilecek 9 üyeden ibarettir.</p> <p>Yönetim Kurulunun 5 üyesi (A) grubu pay sahipleri tarafından gösterilecek adaylar arasından 2 üyesi (B) grubu pay sahipleri tarafından gösterilecek adaylar arasından ve 2 üyesi ise (C) grubu pay</p>
-----	---

sahipleri tarafından gösterilecek adaylar arasından Genel Kurulca seçilir.

Yönetim Kurulu, seçimini müteakip ilk toplantısında bir başkan ve bulunmadığı zaman ona vekalet etmek üzere bir başkan vekili seçer. Süresi dolmuş bulunan başkan ve başkan vekilinin tekrar seçilmeleri mümkündür.

Bu maddenin birinci ve işbu fıkra hükümleri ancak tüm pay sahiplerinin katılacağı Genel Kurul toplantılarında ittifakla alınacak kararlarla tadil olunabilir. Bu nisaplar birinci ve müteakip Genel Kurul toplantılarında da aranır.

#### YÖNETİM KURULU TOPLANTI VE KARAR NİSAPLARI

MADDE 16. Yönetim Kurulu, işleri, işlemleri, gereklilik gösterdikçe ayda bir kereden az olmamak üzere şirket merkezi ya da uygun görülen yerde en az 6 üyenin iştiraki ile toplanır ve en az 5'inin olumlu oyu ile karar alır.

İşbu madde hükmü, ancak tüm pay sahiplerinin katılacağı Genel Kurul Toplantılarında ittifakla alınacak kararlarla tadil olunabilir. Bu nisaplar birinci ve müteakip Genel Kurul Toplantılarında da aranır.

#### DENETÇİLER VE GÖREVLERİ

MADDE 18. Genel Kurul, pay sahipleri arasından veya dışarıdan 1 yıl için yüksek öğrenim görmüş İktisat, Hukuk, Maliye, İşletme, Mühendislik konularında bilgi ve tecrübe sahibi 2 denetçi seçer.

Denetçiler (A) grubu pay sahipleri tarafından gösterilen adaylar arasından seçilirler. Görev süresi sona eren Denetçilerin yeniden seçilmeleri mümkündür.

Denetçiler Türk Ticaret Kanunu ve diğer mevzuat hükümlerine göre şirket faaliyetlerini değerlendirecek, teklifleriyle birlikte raporlarını Genel Kurul'a sunacaklardır. Denetçiler Kanunlar ve Ana Sözleşme ile kendilerine verilen görevleri gereğince yapmamaktan dolayı müteselsilen sorumludurlar.

Denetçiler raporunun Sermaye Piyasası Kurulu'nca tesbit olunacak şekil ve esaslar dahilinde düzenlenmesi zorunludur.

Bu maddenin birinci ve işbu fıkra hükümleri ancak tüm pay sahiplerinin katılacağı Genel Kurul toplantılarında ittifakla alınacak kararlarla tadil olunabilir. Bu nisaplar birinci ve müteakip Genel Kurul toplantılarında da aranır.

#### İMTİYAZLARIN KALKMASI VE SONA ERMESİ

MADDE 29. Bu Ana Sözleşmenin;

(A) Grubuna, 9.maddesinin birinci ve ikinci fıkraları, 11.maddesinin ikinci fıkrası ve 18.maddesinin ikinci fıkrası ile tanınmış bilcümle imtiyazların kaldırılabilmesi için (A) grubu pay sahipleri tarafından yapılacak toplantılarda toplantı nisabı tüm (A) grubu pay sahiplerinin en az % 51'dir. Toplantılarda karar nisabı, toplantıya katılan pay sahiplerinin sayısına bakılmaksızın, tüm (A) grubu pay sahiplerinin % 51'dir. Bu nisaplar birinci ve müteakip toplantılar için de geçerlidir.

(B) grubuna, 9.maddesinin birinci ve ikinci fıkraları, 11. maddesinin ikinci fıkrası ile tanınmış imtiyazların kaldırılabilmesi için (B) grubu pay sahipleri tarafından yapılacak toplantılarda toplantı nisabı tüm (B) grubu pay sahiplerinin en az % 51'dir. Toplantılarda karar nisabı, toplantıya katılan

pay sahiplerinin sayısına bakılmaksızın, tüm (B) grubu pay sahiplerinin %51'idir. Bu nisaplar birinci ve müteakip toplantılar için de geçerlidir.
(C) grubuna 11. maddesinin ikinci fıkrası ile tanınmış imtiyazın kaldırılabilmesi için (C) grubu pay sahipleri tarafından yapılacak toplantılarda toplantı nisabı tüm (C) grubu pay sahiplerinin en az % 51'idir. Toplantılarda karar nisabı, toplantıya katılan pay sahiplerinin sayısına bakılmaksızın, tüm (C) grubu pay sahiplerinin % 51'idir. Bu nisaplar birinci ve müteakip toplantılar için de geçerlidir.

<b>11.</b>	<b>Türk Ticaret Kanunu'nun 402-403 üncü maddeleri uyarınca ihdas edilen intifa senetlerine sağlanan haklar:</b> İntifa senetleri yoktur.
------------	--

<b>12.</b>	<b>Payların devir esası:</b> Esas sözleşmenin 9. Maddesine göre, A grubu nama yazılı paylar sadece B grubu nama yazılı pay maliklerine, B grubu nama yazılı paylar da sadece A grubu nama yazılı pay maliklerine devir ve temlik olunabilir. A, B grubu paylar, aynı ya da C, D grubu pay maliklerine veya üçüncü kişilere devir ve temlik edilemezler. Bu açıklananlar dışında payların devirleri TTK hükümleri çerçevesinde yapılır.
------------	---

<b>13.</b>	<b>Ortaklığın aynı grup paylarının borsaya (İMKB veya diğer borsalar) kote olup olmadığına/işlem görüp görmediğine veya böyle bir başvurunun bulunup bulunmadığına ilişkin bilgi:</b> Ortaklığın tüm payları İMKB'ye kote olup, D Grubu payları ise İMKB'de işlem görmektedir.
------------	--

<b>14.</b>	<b>İzahnamenin hazırlandığı yıl ve bir önceki yılda;</b>
------------	--

a) Ortaklığın payları üzerinde üçüncü kişiler tarafından gerçekleştirilen ele geçirme teklifleri: **YOKTUR.**

b) Ortaklık tarafından diğer bir ortaklığın payları ve/veya hisse senetleri üzerinde yapılan ele geçirme teklifleri: **YOKTUR.**

c) Söz konusu tekliflerin fiyat ve sonuçları hakkında bilgi: **YOKTUR.**

## II. ARTIRILAN SERMAYE PAYLARINA İLİŞKİN BİLGİLER

1.	<b>Pay ihracına ilişkin yetkili organ kararları:</b> Şirket Yönetim Kurulu'nun 30.01.2008 tarihli 2008/03 sayılı kararıyla, 250.000.000.-YTL kayıtlı sermaye tavanına sahip Şirket'in halihazırda tamamı ödenmiş 200.000.000.-YTL'ndan ibaret sermayesinin, kayıtlı sermaye tavanı içinde, 50.000.000.-YTL (%25,00) bedelli artırılarak, 250.000.000.-YTL'na çıkarılması, artırılan 50.000.000.-YTL'nin tamamının halihazır pay sahiplerine, ait oldukları gruplarda ve sahip buldukları payları oranında, sirkülerde belirtilecek 15 günlük sürede, nominal değer üzerinden rüçhan hakkı kullanılmak suretiyle nakden karşılanması, halihazır pay sahiplerinin bedelli yeni pay alma haklarını kısmen ya da tamamen kullanmamaları sebebiyle arta kalan payların borsada oluşacak fiyat ile 2 iş günü süre ile halka arz olunması kararlaştırılmıştır.
----	---

2.	<b>Nakit karşılığı artırılan sermayeyi temsilen ihraç edilecek paylar ile ilgili bilgiler:</b>
----	--

Pay Grubu	Nama/Hamiline Olduğu	Bir Payın Nominal Değeri (YTL)	Pay Sayısı	Nominal Değerleri Toplamı (YTL)
A	Nama	0,01	7.856,0	78,56
B	Nama	0,01	7.856,0	78,56
C	Nama	0,01	7.856,0	78,56
D	Hamiline	0,01	4.999.976.432,0	49.999.764,32
		TOPLAM	5.000.000.000,0	50.000.000,00

3.	<b>a) İç kaynaklardan yapılan sermaye artırımının dağılımı aşağıda verilmektedir (YTL):</b> <b>YOKTUR.</b>
----	---

<b>b) İç kaynaklardan artırılarak bedelsiz olarak mevcut ortaklara dağıtılacak .... tertip paylar ile ilgili bilgiler: YOKTUR.</b>
--

4.	<b>a) Bu sermaye artırımını dolayısıyla ihraç edilecek payların, bu sermaye artırımından sonra yapılacak ve yeni pay alma haklarının kısıtlanmadığı tüm sermaye artırımlarında yeni pay alma hakları bulunacaktır.</b>
----	--

<b>b) Şirket'in bulunduğu Kayıtlı Sermaye Sistemi'nde ihraç edilen paylar yeni pay alma hakkına ilişkin sirkülerin yayımlandığı hesap dönemi itibariyle temettüye hak kazanmakta olup, kâr elde edilmesi halinde ilk kez 2008 yılının kârından temettü verilecektir. Ancak payların satış süresi içinde yeni pay alma hakkının kullanımına ilişkin duyurunun yayımlandığı hesap dönemi sona ererse, hesap döneminin son gününü takip eden tarihten sonra satılan paylar 2009 yılının kârından temettü alabilecektir.</b>
--

<b>c) Temettüye Hak Kazanılan Tarih:</b> Şirket kayıtlı sermaye sisteminde olduğundan, yeni pay alma hakkının kullanımına ilişkin sirkülerin yayımlandığı hesap döneminden itibaren temettüye hak kazanılacaktır.
---

5.	<p><b>Bu artırımda ihraç edilecek imtiyazlı paylar ve imtiyazın niteliği:</b> Bu sermaye artırımında A Grubu, B Grubu ve C Grubu imtiyazlı paylar ihraç edilecek olup, Şirket Esas Sözleşmesi'ne göre imtiyazları aşağıda belirtildiği gibidir:</p> <p>Esas sözleşmenin 11. Maddesine göre, Şirket Yönetim Kurulu'nun 5 üyesi A grubu hisse sahipleri tarafından gösterilecek adaylar arasından, 2 üyesi B grubu hisse sahipleri arasından gösterilecek adaylar arasından, 2 üyesi C grubu hisse sahipleri arasından gösterilecek adaylar arasından Genel Kurulca seçilir.</p> <p>Esas sözleşmenin 18. Maddesine göre, 2 denetçi A grubu hisse sahipleri tarafından gösterilen adaylar arasından Genel Kurulca seçilir.</p>
6.	<p><b>İhraç edilecek payların yatırımcılara sağladığı haklar:</b> Kârdan pay alma hakkı (SPKn md.15), tasfiyeden pay alma hakkı (TTK md. 455), bedelsiz pay edinme hakkı (SPKn md. 15), yeni pay alma hakkı (TTKmd. 394, kayıtlı sermaye sistemindeki ortaklıklar için SPKn md. 12), genel kurula katılma hakkı (TTKn md. 360), genel kurulda müzakerelere katılma hakkı (TTkn md. 375, md. 369), oy hakkı (TTK md.373,374), bilgi alma hakkı (SPKn md. 16, TTK md. 362), inceleme ve denetleme hakkı (TTK md. 363), iptal davası açma hakkı (TTK md. 381-384, kayıtlı sermaye sistemindeki ortaklıklar için SPKn md. 12).</p> <p>Diğer taraftan, TTK md. 341, 348, 356, 359, 366, 367 ve 376. maddelerinde geçen "azınlık hakları", ödenmiş sermayenin en az yirmide birini temsil eden pay sahipleri tarafından kullanılır (SPKn md. 11).</p>
7.	<p><b>Payların devrine ve varsa devirle ilgili kısıtlara ilişkin bilgi:</b> Esas sözleşmenin 9. Maddesine göre, A grubu nama yazılı paylar sadece B grubu nama yazılı pay maliklerine, B grubu nama yazılı paylar da sadece A grubu nama yazılı pay maliklerine devir ve temlik olunabilir. A, B grubu paylar, aynı ya da C, D grubu pay maliklerine veya üçüncü kişilere devir ve temlik edilemezler. Bu açıklananlar dışında payların devirleri TTK hükümleri çerçevesinde yapılır.</p>
8.	<p><b>Yeni pay alma haklarının kısıtlanıp kısıtlanmadığı, kısıtlandıysa kısıtlanma nedenlerine ilişkin bilgi:</b> Yeni pay alma hakları kısıtlanmamıştır.</p>
9.	<p><b>Varsa belli kişilere tahsis edilen payların ayrı ayrı tutar ve sayısı:</b> YOKTUR.</p>
10.	<p><b>Yeni pay alma hakkının kullanılmasından sonra kalan paylar için tahsis kararı alınıp alınmadığı:</b> YOKTUR.</p>
11.	<p><b>Satın alma taahhüdünde bulunan gerçek ve/veya tüzel kişilerin adı, adresleri ve bir payın satın alma fiyatı:</b> YOKTUR.</p>
12.	<p><b>Ortakların yeni pay alma haklarını kullanma esasları:</b></p>
	<p><b>a) Yeni pay alma haklarının kullanım süresi: 15 gündür.</b> Bu sürenin başlangıç ve bitiş tarihi ilan edilecek sirkülerde belirtilecektir. Yeni pay alma hakkı kullanım süresi, bitiş tarihinin resmi tatile rastlaması halinde, izleyen işgünü akşamı sona erecektir.</p>
	<p><b>b) Ortakların çıkarılmış sermayede mevcut paylarına göre yeni pay alma oranı:</b> %25,00 (50/200)</p>



<b>c) Pay bedellerinin yatırılacağı banka şubesi ve hesap numarası :</b>	Tekstil Bankası A.Ş. E-5 Küçükyalı Şubesi'ndeki GSD Holding A.Ş.'ne ait 46381-9 No'lu Hesap
<b>d) Başvuru şekli:</b>	
<b>a) Kaydileştirilmemiş Paylara İlişkin Esaslar</b>	<p>Yeni pay alma hakkı kullanım süresinin başladığı tarih itibariyle hak sahiplerince fiziken muhafazasına devam edilen kaydileştirilmemiş hisse senetlerine ilişkin yeni pay alma hakları ancak sözü edilen hisse senetlerinin yeni pay alma hakkı kullanım süresi içinde kaydileştirilmeleri durumunda ve kaydileştirildikleri Merkezi Kayıt Kuruluşu kayıtlarından saptandıktan sonra kullanılacaktır.</p> <p>Ortaklarımızın kaydileştirilmemiş hisse senetlerinin Sermaye Piyasası Mevzuatının kaydi sisteme ilişkin düzenlemeleri çerçevesinde Merkezi Kayıt Kuruluşu nezdinde kayden izlenmeye başlaması için, ortaklarımızın halen ellerinde bulunan hisse senetlerini Şirketimiz'ce hisse senetlerinin kaydileştirilmesi konusunda yetkilendirilen Tekstil Menkul Değerler A.Ş.'ne teslim etmeleri ve yazılı kaydileştirme talimatı vermeleri gerekmektedir.</p> <p>Söz konusu hisse senetlerine ilişkin yeni pay alma haklarını kullanmak isteyen ortaklarımız hisse senetlerini kaydileştirdikten sonra aşağıda belirtilen yerlere başvurarak kaydileştirdikleri hisse senetlerinin 7 nolu yeni pay alma kuponlarını ibraz edeceklerdir. Kuponların seri numaralarına karşılık gelen hisse senetlerinin kaydileşme durumu Merkezi Kayıt Kuruluşu kayıtlarından kontrol edilecek, kaydileştirildiği saptanan hisse senetlerine ilişkin yeni pay alma hakları kullanılacaktır.</p> <p>Yeni pay alma haklarını kullanacak ortaklarımız, Şirket'le de mutabık kalınan yeni pay tutarını Tekstil Bankası A.Ş. E-5 Küçükyalı Şubesi'ndeki GSD Holding A.Ş.'ne ait 46381-9 numaralı hesaba yeni pay alma hakkı kullanım süresi içinde tam ve nakit olarak yatıracaklar ve ödemeye ilişkin makbuzun bir örneğini Şirket'e tevdi edeceklerdir.</p> <p>Belirtilen yeni pay alma hakkı kullanım süresi içinde pay bedellerinin ödenmemesi halinde, önceden yapılmış işlemler iptal edilecektir.</p> <p>Bu sermaye artırımında yeni pay alma haklarını kullanmak istemeyen ortaklarımız, hisse senetlerini kaydileştirmeleri sonrasında, ilgili kuponu yeni pay alma hakkı kullanım süresi içinde satabilirler.</p> <p>Pay ihraçlarında fiziki olarak basılmış hisse senedi verilmeyecektir.</p> <p>31 Aralık 2007 tarihine kadar teslim edilmeyen hisse senetlerine bağlı mali haklar, bu tarihten sonra MKK'da kayden izlenecek ve yönetime ilişkin haklar da MKK tarafından kullanılacaktır. Hak sahiplerinin 31 Aralık 2007 tarihinden sonra hisse senetlerini ilgili düzenlemelerdeki esaslara göre teslim etmeleri halinde, MKK'da kayden izlenmekte olan mali hakları hesaplarına aktarılacaktır.</p> <p>Hak sahiplerince fiziken muhafazasına devam edilen kaydileştirilmemiş hisse senetleri, borsada işlem göremeyecektir. Bunların yeniden borsada işlem görebilmesi, kaydileştirilmeleri amacıyla teslim edilerek, MKK'da hak sahipliklerine ilişkin kayıtların oluşturulmasına bağlıdır.</p>
<b>b) Kaydileştirilmiş Paylara İlişkin Esaslar</b>	<p>Yeni pay alma haklarını kullanmak isteyen ortaklarımız Şirketle de mutabık kalınan yeni pay tutarını yukarıda belirtilen Tekstil Bankası A.Ş. E-5 Küçükyalı Şubesi'ndeki GSD Holding A.Ş.'ne ait 46381-9 numaralı hesaba yeni pay alma hakkı kullanım süresi içinde tam ve nakit olarak yatıracaklar ve ödemeye ilişkin makbuzun bir örneğini Şirket'e tevdi edeceklerdir.</p>

Belirtilen yeni pay alma hakkı kullanım süresi içinde pay bedellerinin ödenmemesi halinde, önceden yapılmış işlemler iptal edilecektir.

Bu sermaye artırımında yeni pay alma hakkını kullanmak istemeyen ortaklarımız, yeni pay alma hakkı kullanım süresi içinde bu hakkını satabilirler.

**e) Başvuru yeri/yerleri:**

TEKSTİL MENKUL DEĞERLER A.Ş.  
Büyükdere Caddesi No: 63 Maslak İSTANBUL  
Tel: 212 – 276 27 27

TEKSTİL BANKASI A.Ş. MERKEZ ŞUBESİ  
Büyükdere Caddesi No:63 Maslak İSTANBUL  
Tel: 212 – 335 53 35

TEKSTİL BANKASI A.Ş. ANKARA ŞUBESİ  
Cinnah Caddesi No: 100 06550 Çankaya ANKARA  
Tel: 312 – 440 69 80

TEKSTİL BANKASI A.Ş. İZMİR ŞUBESİ  
Cumhuriyet Bulvarı No: 116 Pasaport Konak İZMİR  
Tel: 232 – 489 40 51

ŞİRKET MERKEZİ  
Aydınevler Mah. İnönü Caddesi Gökçe Sokak GSD Binası No:14  
34854 Küçükyalı İSTANBUL  
Tel: 216 - 587 90 00

İMKB TAKAS VE SAKLAMA BANKASI A.Ş.  
Şişli Merkez Mah. Abide-i Hürriyet Cad. Mecidiyeköy Yolu Sok.  
No: 286 34381 Şişli İSTANBUL  
Tel: 212 315 25 25

**f) Payların dağıtım zamanı ve yeri:** Tüm ortaklarımızın sahip oldukları paylar Sermaye Piyasası Mevzuatı çerçevesinde, MKK nezdinde hak sahipleri bazında kayden izlenecektir.

**13. Bedelsiz olarak verilecek payların dağıtım esasları: YOKTUR.**

**14. Yeni pay alma haklarının kullanılmasından sonra kalan payların halka arz esasları:**

**a) Halka arz süresi: 2 iş günüdür.** Bu sürenin başlangıç ve bitiş tarihleri ilân edilecek sirkülerde belirtilecektir.

**b) Halka arz sirkülerinin ilan edileceği gazeteler:** Referans ve Dünya gazeteleri

**c) Başvuru şekli ve yeri:** Bu sermaye artırımında pay almak suretiyle ortak olmak isteyen tasarruf sahiplerinin satış süresi içinde İstanbul Menkul Kıymetler Borsası'nda işlem yapmaya yetkili bankalar ve aracı kurumlardan oluşan borsa üyelerinden birine başvurmaları gerekmektedir. Pay bedelleri satış işlemlerini yürüten borsa üyesi Tekstil Menkul Değerler A.Ş. tarafından tahsil edildikçe özel banka hesabına yatırılacaktır.

**d) Payların dağıtım zamanı ve yeri:** Yeni pay alma haklarının kullanılmasından sonra kalan payların halka arzında pay alan ortaklarımızın söz konusu payları Sermaye Piyasası Mevzuatı çerçevesinde MKK nezdinde hak sahipleri bazında kayden izlenmeye başlanacaktır.

15.	<b>Satış fiyatı:</b>
	<b>a) Yeni pay alma hakkının kullanılmasında 0,01 YTL nominal değerli bir payın satış fiyatı: 0,01 YTL'dir.</b>
	<b>b) Yeni pay alma hakkının kullanılmasından sonra kalan payların satışında 0,01 YTL nominal değerli bir payın satış fiyatı:</b> Yeni pay alma hakkının kullanılmasından sonra kalan payların satışında 0,01 YTL nominal değerli bir payın satış fiyatı, nominal değerinin altında olmamak üzere borsada oluşacak fiyattır.
16.	<b>Satış Yöntemi:</b> Satışta, Sermaye Piyasası Kurulu'nun Seri:VIII, No:22 Tebliğinde yer alan "Borsa'da Satış" yöntemi kullanılacaktır.
17.	<b>Satışın birden fazla ülkede aynı anda yapıldığı durumlarda, bu ülkelerden birine belli bir oranda tahsisat yapılmışsa buna ilişkin bilgi:</b> YOKTUR.
18.	<b>Fiyatların tespitinde kullanılan yöntemler, yönetimin ve aracı kuruluşun fiyatlara ilişkin değerlendirmeleri:</b> Paylar yeni pay alma hakkının kullanılmasında nominal değerden satılacaktır.
19.	<b>a) Satışa aracılık edecek ve/veya yüklenimde bulunacak kuruluş/kuruluşlar ve gişe hizmeti veren kuruluş/kuruluşlar ile bu kuruluşların adresleri:</b>  İstanbul Menkul Kıymetler Borsası'nda işlem yapmaya yetkili bankalar ve aracı kurumlar
	<b>b) Aracılığın niteliği ve yüklenimde bulunulmayan payların tutarı:</b> Aracılığın niteliği en iyi gayret aracılığıdır. Yüklenimde bulunulmayan payların tutarı 50.000.000 YTL'dir.

c) Aracı kuruluş/kuruluşlara ödenecek toplam ücret ve bunun toplam ihraç maliyeti içindeki payı: Aracı kuruluşta ödenecek toplam ücret 5.000 YTL+BSMV olup, toplam ihraç maliyeti içindeki payı yüzde 2,4'tür.

20. Ortaklığın ödemesi gereken, ihraca ilişkin toplam ve/veya pay başına maliyet: Tahmini toplam maliyet 209 Bin YTL ve 0,01 YTL (1 YKr) nominal değerli pay başına maliyet 0,0042 YKr'dir.

21. Ortaklığın sağlayacağı tahmini net nakit girişi ve kullanım yerleri: Planlanan halka arzla sağlanacağı tahmin edilen net nakit girişi 49.791 Bin YTL olup, Şirket'in ve bağlı ortaklıklarının sermaye yapılarının güçlendirilmesi ve büyümelerinin finansmanı için kullanılacaktır.

22. Temettü alma hakkında zaman aşımı: Ortaklar ve kara katılan diğer kimseler tarafından tahsil edilmeyen kar payı bedelleri ile ortaklar tarafından tahsil edilmeyen temettü avansı bedelleri dağıtım tarihinden itibaren beş yılda zaman aşımına uğrar. Zaman aşımına uğrayan temettü ve temettü avansı bedelleri hakkında 2308 sayılı Şirketlerin Müruru Zamana Uğrayan Kupon Tahvilat ve Hisse Senedi Bedellerinin Hazineye İntikali Hakkında Kanun hükümleri uygulanır.

### III. MALİ DURUM İLE İLGİLİ BİLGİLER

#### A. ORTAKLIĞIN ULUSLARARASI FİNANSAL RAPORLAMA STANDARTLARI HÜKÜMLERİNE GÖRE DÜZENLENEN MALİ TABLOLARI

Ortaklığın 2005, 2006 ve 2007 yıllarına ilişkin mali tablo dipnotları ekte verilmektedir.

<b>1.</b>	<b>Ortaklığın 31.12.2005, 31.12.2006 ve 31.12.2007 tarihleri itibariyle bilançoları:</b>
-----------	--

GSD HOLDİNG A.Ş. KONSOLİDE BİLANÇO (Birim - Bin Yeni Türk Lirası)	Bağımsız	Bağımsız	Bağımsız
	Denetim'den Geçmiş 31.12.2007	Denetim'den Geçmiş 31.12.2006	Denetim'den Geçmiş 31.12.2005
<b>VARLIKLAR</b>			
<b>Cari / Dönen Varlıklar</b>	<b>2.820.429</b>	<b>2.752.073</b>	<b>2.121.007</b>
Hazır Değerler	371.261	626.020	403.440
Menkul Kıymetler (net)	298.206	341.976	181.378
Krediler ve Avanslar, net	1.983.650	1.623.966	1.247.347
Faktoring Alacakları, net	103.824	108.425	69.815
Finansal Kiralama Alacakları (net)	33.437	28.491	23.414
Ticari Alacaklar (net)	266	193	161.861
İlişkili Taraflardan Alacaklar (net)	-	-	-
Diğer Alacaklar (net)	9.854	8.317	24.568
Canlı Varlıklar (net)	-	-	-
Stoklar (net)	-	-	716
Devam Eden İnşaat Sözleşmelerinden Alacaklar (net)	-	-	-
Türev Finansal Araçlar	2.530	1.144	1.859
Ertelenen Vergi Varlıkları	-	-	-
Diğer Cari/Dönen Varlıklar	17.401	13.541	6.609
<b>Cari Olmayan / Duran Varlıklar</b>	<b>445.467</b>	<b>269.621</b>	<b>231.587</b>
Krediler ve Avanslar, net	294.653	146.881	103.288
Faktoring Alacakları, net	-	-	-
Finansal Kiralama Alacakları (net)	32.222	22.245	19.691
Ticari Alacaklar (net)	-	-	-
İlişkili Taraflardan Alacaklar (net)	-	-	-
Diğer Alacaklar (net)	-	-	-
Finansal Varlıklar (net)	685	609	609
Pozitif/Negatif Şerefiye (net)	-	-	-
Satış Amaçlı Gayrimenkuller (net)	28.244	24.225	20.911
Maddi Varlıklar (net)	79.606	70.647	72.160
Maddi Olmayan Varlıklar (net)	2.147	1.130	1.112
Ertelenen Vergi Varlıkları	7.574	3.820	13.766
Diğer Cari Olmayan/Duran Varlıklar	336	64	50
<b>TOPLAM VARLIKLAR</b>	<b>3.265.896</b>	<b>3.021.694</b>	<b>2.352.594</b>

**GSD HOLDİNG A.Ş.**  
**KONSOLİDE BİLANÇO**  
**(Birim - Bin Yeni Türk Lirası)**

	Bağımsız Denetim'den Geçmiş 31.12.2007	Bağımsız Denetim'den Geçmiş 31.12.2006	Bağımsız Denetim'den Geçmiş 31.12.2005
<b>YÜKÜMLÜLÜKLER</b>			
<b>Kısa Vadeli Yükümlülükler</b>	<b>2.707.435</b>	<b>2.309.626</b>	<b>2.029.094</b>
Finansal Borçlar (net)	2.308.992	2.199.188	1.765.658
Uzun Vadeli Finansal Borçların Kısa Vadeli Kısımları (net)	292.770	44.433	17.840
Faktoring Borçları	1.271	1.977	741
Finansal Kiralama İşlemlerinden Borçlar (net)	-	-	-
Diğer Finansal Yükümlülükler (net)	-	-	-
Ticari Borçlar (net)	11.802	12.938	186.039
İlişkili Taraflara Borçlar (net)	-	-	-
Alınan Avanslar	1.422	815	1.179
Devam Eden İnşaat Sözleşmeleri Hakediş Bedelleri (net)	-	-	-
Türev Finansal Araçlar	22.137	8.648	1.773
Borç Karşılıkları	4.184	1.767	467
Ertelenen Vergi Yükümlülüğü	-	-	-
Diğer Yükümlülükler (net)	64.857	39.860	55.397
<b>Uzun Vadeli Yükümlülükler</b>	<b>61.794</b>	<b>277.884</b>	<b>34.946</b>
Finansal Borçlar (net)	56.918	271.068	28.311
Faktoring borçları	-	-	-
Finansal Kiralama İşlemlerinden Borçlar (net)	-	-	-
Diğer Finansal Yükümlülükler (net)	-	-	-
Ticari Borçlar (net)	-	520	1.315
İlişkili Taraflara Borçlar (net)	-	-	-
Alınan Avanslar	-	-	-
Borç Karşılıkları	4.876	6.296	5.320
Ertelenen Vergi Yükümlülüğü	-	-	-
Diğer Yükümlülükler (net)	-	-	-
<b>ANA ORTAKLIK DIŞI PAYLAR</b>	<b>110.686</b>	<b>98.284</b>	<b>53.914</b>
<b>ÖZSERMAYE</b>	<b>385.981</b>	<b>335.900</b>	<b>234.640</b>
<b>Sermaye</b>	<b>200.000</b>	<b>200.000</b>	<b>120.000</b>
<b>Karşılıklı iştirak sermaye düzeltmesi</b>	<b>(7.616)</b>	<b>(7.616)</b>	<b>(3.909)</b>
<b>Sermaye Yedekleri</b>	<b>95.648</b>	<b>91.096</b>	<b>90.650</b>
Hisse Senetleri İhraç Primleri/Maliyetleri,net	197	197	232
Hiss Senedi İptal Karları	-	-	-
Yeniden Değerleme Fonu	4.491	-	-
Finansal Varlıklar Değer Artış/(Azalış) Fonu	687	626	145
Öz Sermaye Enflasyon Düzeltmesi Farkları	90.273	90.273	90.273
<b>Kar Yedekleri</b>	<b>52.136</b>	<b>28.025</b>	<b>7.842</b>
Yasal Yedekler	1.354	1.305	61
Statü Yedekleri	-	-	-
Olağanüstü Yedekler	51.166	26.820	8.007
Özel Yedekler	-	-	-
Sermayeye Eklenecek İştirak Hisseleri ve Gayrimenkul Satış Kazançları	-	-	-
Yabancı Para Çevrim Farkları	(384)	(100)	(226)
<b>Net Dönem Karı/Zararı</b>	<b>45.813</b>	<b>24.395</b>	<b>20.057</b>
<b>Geçmiş Yıllar Kar/Zararları</b>	<b>-</b>	<b>-</b>	<b>-</b>
<b>TOPLAM ÖZ SERMAYE VE YÜKÜMLÜLÜKLER</b>	<b>3.265.896</b>	<b>3.021.694</b>	<b>2.352.594</b>

**2. Ortaklığın 2005, 2006 ve 2007 yıllarına ilişkin gelir tabloları:**

<b>GSD HOLDİNG A.Ş. KONSOLİDE GELİR TABLOSU (Birim - Bin Yeni Türk Lirası)</b>	<b>Bağımsız Denetim'den Geçmiş 2007</b>	<b>Bağımsız Denetim'den Geçmiş 2006</b>	<b>Bağımsız Denetim'den Geçmiş 2005</b>
<b>ESAS FAALİYET GELİRLERİ</b>			
Satış Gelirleri (net)	-	467	1.115.140
Satışların Maliyeti (-)	-	(648)	(1.115.113)
Hizmet Gelirleri	38.495	33.861	27.569
Hizmet Giderleri (-)	(4.985)	(3.492)	(3.301)
Faiz Gelirleri	429.550	298.869	199.403
Faiz Giderleri (-)	(246.278)	(182.844)	(110.309)
Muhtemel Kredi Zarar Karşılıkları, Finansal Kiralama			
Alacakları Karşılıkları ve Faktoring Değer Düşüklüğü Karşılığı	(12.269)	(18.866)	(9.422)
Kambiyo Karı/(Zararı), Net	(9.200)	6.273	3.935
Sermaye Piyasası İşlemleri Karı/(Zararı), net	3.533	7.405	5.332
Esas Faaliyetlerden Diğer Gelirler/(Giderler) (net)	2.887	2.697	(570)
<b>BRÜT ESAS FAALİYET KARI/ZARARI</b>	<b>201.733</b>	<b>143.722</b>	<b>112.664</b>
Faaliyet Giderleri (-)	(129.404)	(99.306)	(82.261)
<b>NET ESAS FAALİYET KARI/ZARARI</b>	<b>72.329</b>	<b>44.416</b>	<b>30.403</b>
Diğer Faaliyetlerden Gelir ve Karlar	16	16	3.061
Diğer Faaliyetlerden Gider ve Zararlar (-)	(330)	(927)	(1.401)
Finansman Giderleri (-)	-	-	-
<b>FAALİYET KARI/ZARARI</b>	<b>72.015</b>	<b>43.505</b>	<b>32.063</b>
Net Parasal Pozisyon Kar/Zararı	-	-	-
Ana Ortaklık Dışı Kar/Zarar	(13.032)	(6.286)	(4.329)
<b>VERGİ ÖNCESİ KAR/ZARAR</b>	<b>58.983</b>	<b>37.219</b>	<b>27.734</b>
Vergiler	(13.170)	(12.824)	(7.677)
<b>NET DÖNEM KARI/ZARARI</b>	<b>45.813</b>	<b>24.395</b>	<b>20.057</b>

3. Son Üç Yıla Ait Kar Dağıtım Tabloları:

KONSOLİDE UFRS KARI DAĞITIM TABLOLARI

(Birim - Bin Yeni Türk Lirası)	2006	2005	2004(****)
a) Dönem Karı/(Zararı)	24.395	20.057	9.179
b) Geçmiş Yıllar Zararı	0	0	0
c) Ödenecek Vergiler	0	0	0
-Kurumlar Vergisi	0	0	0
-Gelir Vergisi Kesintisi	0	0	0
-Diğer Vergi Vb.	0	0	0
d) Birinci Tertip Yasal Yedek Akçe (-)	49	1.244	61
e) Dağıtım Tabi Tutulmayacak İştirak Net Dönem Karı Öncesi Net Dağıtılabilir Dönem Karı	24.346	18.813	9.118
f) Dağıtım Tabi Tutulmayacak İştirak Net Dönem Karı (-) (*)	21.100	22.814	0
g) Net Dağıtılabilir Dönem Karı	3.246	(4.001)	9.118
h) Yıl İçinde Yapılan Bağışlar (**)	11	11	0
ı) Yıl İçinde Yapılan Bağışlar Eklenmiş Net Dağıtılabilir Dönem Karı (***)	3.257	(3.990)	9.118
j) Ortaklara Birinci Temettü **	0	0	1.160
k) Memur ve İşçilere Temettü	0	0	0
l) Yönetim Kuruluna Temettü	0	0	0
m) Ortaklara İkinci Temettü	0	0	0
n) İkinci Tertip Yasal Yedek Akçe	0	0	0
o) Statü Yedekleri	0	0	0
p) Özel Yedekler	0	0	0
r) Olağanüstü Yedek	24.346	18.813	7.958

(\*) SPK'nın kar dağıtımına ilişkin düzenlemeleri uyarınca, konsolide mali tablo düzenleme yükümlülüğü bulunan işletmelerce dağıtılabilir karın hesaplanmasında, konsolide mali tablolarda yer alan kar içinde görünen, bağlı ortaklık, müşterek yönetime tabi teşebbüs ve iştiraklerden konsolidasyon amacıyla düzenlenmiş mali tabloları çerçevesinde ana ortaklığın konsolide mali tablolarına intikal eden kar üst sınır olmak üzere, genel kurullarınca alınan kar dağıtım kararına bağlı olarak söz konusu işletmelerden ana ortaklığa intikal edecek kar tutarı dikkate alınır.

(\*\*) Hesap dönemi içinde yapılan bağışlar sadece birinci temettünün hesaplanmasında net dağıtılabilir dönem karına eklenir. Kar dağıtımının geri kalan hesaplamalarında bağış hariç olan net dağıtılabilir dönem karı kullanılır.

(\*\*\*) Sermaye Piyasası Kurulu düzenlemelerine göre bulunan 2005 ve 2006 yılları konsolide UFRS net dağıtılabilir karı üzerinden, Sermaye Piyasası Kurulu'nun 2005 ve 2006 yıllarına ilişkin asgari kar dağıtım zorunluluğuna ilişkin düzenlemeleri uyarınca, 2005 yılı için %30, 2006 yılı için %20 oranında hesaplanan tutarın, 2005 ve 2006 yılları için mevcut çıkarılmış sermayenin %5'ini aşması durumunda, yasal kayıtlarda yer alan net dağıtılabilir kardan karşılanabilen kadarının temettü olarak dağıtılması gerekmekte, aksi takdirde kar ortaklık bünyesinde bırakılabilmektedir.

Sermaye Piyasası Kurulu düzenlemelerine göre bulunan 2004 yılı konsolide UFRS net dağıtılabilir karı üzerinden, Sermaye Piyasası Kurulu'nun 2004 yılına ilişkin asgari kar dağıtım zorunluluğuna ilişkin düzenlemeleri uyarınca, 2004 yılı için %30 oranında hesaplanan tutarın, yasal kayıtlarda yer alan net dağıtılabilir kardan karşılanabilen kadarının temettü olarak dağıtılması gerekmektedir.

(\*\*\*\*) 2004 yılı karından 1.160 Bin YTL tutarındaki nakit temettü dağıtımı, konsolide mali tablolarda, elinde GSD Holding A.Ş. hisse senetleri bulunan iki bağlı ortaklığa ödenen 49 Bin YTL tutarındaki nakit temettünün konsolidasyonda elenmesi sonucu, 1.111 Bin YTL'ye inmiş, 2004 yılı UFRS karından olağanüstü yedeklere kalan tutar da 7.958 Bin YTL'den 8.007 Bin YTL'ye çıkmıştır.



**YASAL KAR DAĞITIM TABLOLARI**

(Birim - Bin Yeni Türk Lirası)	2006	2005	2004
a) Dönem Karı/(Zararı)	975.161,57	24.874.399,18	1.220.988,31
b) Geçmiş Yıllar Zararı	0	0	0
c) Ödenecek Vergiler	0	0	0
-Kurumlar Vergisi	0	0	0
-Gelir Vergisi Kesintisi	0	0	0
-Diğer Vergi Vb.	0	0	0
d) BirinciTertip Yasal Yedek Akçe (-)	48.758,08	1.243.719,96	61.049,42
e) Net Dağıtılabilir Dönem Karı	926.403,49	23.630.679,22	1.159.938,89
f) Ortaklara Birinci Temettü	0	0	1.159.938,89
g) Memur ve İşçilere Temettü	0	0	0
h) Yönetim Kuruluna Temettü	0	0	0
ı) Ortaklara İkinci Temettü	0	0	0
j) İkinci Tertip Yasal Yedek Akçe	0	0	0
k) Statü Yedekleri	0	0	0
l) Özel Yedekler	0	0	0
m) Olağanüstü Yedek	926.403,49	23.630.679,22	0

**4. Pay Başına Bilgiler (1 Pay = 1 YKr):**

Şirket'in imtiyazlı paylarının kar payında imtiyazları olmadığı için, aşağıda İmtiyazlı Pay satırları boş bırakılmıştır. Pay başına bilgiler, Sermaye Piyasası Kurulu'nun Seri:XI, No:25 Tebliği hükümleri çerçevesinde düzenlenmiş UFRS mali tablolar dikkate alınarak düzenlenmiştir.

	2004	2005	2006	2007
a) Pay Sayısı	8.000.000.000	12.000.000.000	20.000.000.000	20.000.000.000
b) 1 Payın Defter Değeri (YTL)	0,0224	0,0196	0,0168	0,0193
c) Pay Başına Net Kar (YTL)				
- Adi Pay	0,0011	0,0017	0,0012	0,0023
- İmtiyazlı Pay				
d) Pay Başına Düzeltilmiş Net Kar (YTL)	YOKTUR	YOKTUR	YOKTUR	YOKTUR
Pay Başına Düzeltilmiş Net Karın Hesaplanmasında Kullanılan Formül:				
e) Pay Başına Temettü (YTL)				
- Adi Pay				
- Nakden	0,0001	DAĞITILMADI	DAĞITILMADI	KARARLAŞTIRILMADI
- Pay Biçiminde	DAĞITILMADI	DAĞITILMADI	DAĞITILMADI	KARARLAŞTIRILMADI
- İmtiyazlı Pay				
- Nakden				
- Pay Biçiminde				
f) Pay Başına Düzeltilmiş Temettü (YTL)	YOKTUR	YOKTUR	YOKTUR	YOKTUR
Pay Başına Düzeltilmiş Temettünün Hesaplanmasında Kullanılan Formül:				

**5. Ortaklığın nakit akım tabloları:**

GSD HOLDİNG A.Ş.  
KONSOLİDE NAKİT AKIM TABLOSU  
(Birim - Bin Yeni Türk Lirası)

	Bağımsız Denetimden Geçmiş 2007	Bağımsız Denetimden Geçmiş 2006	Bağımsız Denetim'den Geçmiş 2005
<b>İşletme faaliyetlerinden sağlanan nakit akımları</b>			
Alınan faizler	431.112	283.595	193.483
Ödenen faizler	(248.778)	(172.286)	(101.258)
Hizmet gelirleri	38.495	33.861	27.569
Hizmet giderleri	(4.985)	(3.492)	(3.301)
Sermaye piyasası işlemleri karı, net	3.546	7.466	5.180
Önceki dönemlerde aktiften silinen kredilerden yapılan tahsilatlar	1.036	3.705	760
Personele ve hizmet tedarik edenlere yapılan nakit ödemeler	(122.579)	(91.601)	(73.683)
Diğer faaliyetlerden elde edilen nakit girişleri	3.258	452	1.666
Diğer faaliyetlerden kaynaklanan nakit çıkışları	(2.806)	(1.996)	(2.481)
Ödenen vergiler	(15.807)	(1.909)	(3.637)
<b>Operasyonel aktif ve pasiflerdeki değişim öncesi faaliyetlerden kaynaklanan nakit akımları</b>	<b>82.492</b>	<b>57.795</b>	<b>44.298</b>
<b>Operasyonel aktif ve pasiflerdeki değişimler</b>			
Alım satım amaçlı menkul değerlerdeki net (artış)/azalış	63.792	(21.090)	(62.466)
Bankalar ve diğer mali kuruluşlardaki net (artış)/azalış	-	-	6.643
Zorunlu karşılıklardaki (artış)/azalış	(6.017)	67.617	(102.930)
Krediler ve avanslardaki net (artış)/azalış	(513.927)	(431.140)	(482.101)
Faktoring alacaklarındaki net (artış)/azalış	4.355	(38.669)	173
Finansal kiralama alacaklarındaki net (artış)/azalış	(14.690)	(7.807)	(11.315)
Diğer varlıklardaki ve ticari alacaklardaki net (artış)/azalış	(6.343)	10.930	(4.660)
Bankalar mevduatındaki net artış/(azalış)	(26.995)	88.046	22.687
Müşteri mevduatlarındaki net artış/(azalış)	288.232	222.159	305.742
Para piyasası işlemlerinden borçlardaki net artış/(azalış)	(100.444)	111.213	41.622
Faktoring borçlarındaki net artış/(azalış)	(706)	1.236	155
Diğer yükümlülüklerdeki ve ticari borçlardaki net artış/(azalış)	23.803	(28.878)	33.054
<b>Operasyonel faaliyetlerde (kullanılan) / faaliyetlerden sağlanan net nakit</b>	<b>(206.448)</b>	<b>31.412</b>	<b>(209.098)</b>
<b>Yatırım faaliyetlerinden sağlanan nakit akımları</b>			
Elde edilen satılmaya hazır menkul değerler	(75.610)	(145.114)	(10.936)
Elden çıkarılan satılmaya hazır menkul değerler	43.964	10.937	277
Satış amaçlı gayrimenkul alımları	(6.855)	(7.334)	(652)
Satış amaçlı gayrimenkul satışları	2.511	3.279	738
Maddi duran varlık alımları	(7.644)	(3.642)	(2.271)
Maddi duran varlık satışları	118	172	1.851
Maddi olmayan duran varlık alımları	(1.676)	(732)	(168)
<b>Yatırım faaliyetlerinde kullanılan net nakit</b>	<b>(45.192)</b>	<b>(142.434)</b>	<b>(11.161)</b>
<b>Finansal faaliyetlerden sağlanan nakit akımları</b>			
Kullanılan kredilerden sağlanan nakit	476.676	723.600	470.655
Kullanılan kredilerden kaynaklanan nakit çıkışı	(490.978)	(452.696)	(319.303)
Nakit sermaye artırımını	-	79.965	40.232
Azınlıklara bağlı ortaklıklarca ödenen temettüleri	(1.583)	-	-
Ortaklara ödenen temettüleri	-	-	(1.111)
Azınlıklarca bağlı ortaklıklara ödenen sermaye	-	37.880	4.177
<b>Finansman faaliyetlerinden sağlanan net nakit</b>	<b>(15.885)</b>	<b>388.749</b>	<b>194.650</b>
<b>Nakit ve benzerleri üzerindeki kur farkı etkisi</b>	<b>6.336</b>	<b>11.841</b>	<b>3.953</b>
<b>Nakit ve nakte eşdeğer varlıklardaki net artış/(azalış)</b>	<b>(261.189)</b>	<b>289.568</b>	<b>(21.656)</b>
<b>Dönem başındaki nakit ve nakde eşdeğer varlıklar</b>	<b>520.359</b>	<b>230.791</b>	<b>252.447</b>
<b>Dönem sonundaki nakit ve nakde eşdeğer varlıklar</b>	<b>259.170</b>	<b>520.359</b>	<b>230.791</b>

**6. Ortaklığın özsermaye değişim tabloları:**

GSD HOLDİNG A.Ş. KONSOLİDE ÖZKAYNAK DEĞİŞİM TABLOSU (Birim - Bin Yeni Türk Lirası)	Sermaye	Karşılıklı iştirak sermaye düzeltmesi	Özsermaye enflasyon düzeltmesi farkları	Yeniden değerleme fonu	Hisse senetleri ihraç primleri/ maliyetleri/ net	Finansal varlıklar değer artış fonu	Yabancı para çevrim farkları	Yasal yedekler	Olağanüstü yedekler ve net dönem karı	Toplam
<b>1 Ocak 2005 itibarıyla</b>	<b>80.000</b>	-	<b>90.273</b>	-	-	<b>15</b>	<b>(238)</b>	-	<b>9.179</b>	<b>179.229</b>
Yasal yedeklere transfer	-	-	-	-	-	-	-	61	(61)	-
Karşılıklı iştirak sermaye düzeltmesi	-	(3.909)	-	-	-	-	-	-	-	(3.909)
Nakit sermaye artırımı	40.000	-	-	-	232	-	-	-	-	40.232
Finansal varlıklar değer artış fonu	-	-	-	-	-	130	-	-	-	130
Yabancı para çevrim farkları	-	-	-	-	-	-	12	-	-	12
Temettü ödemesi	-	-	-	-	-	-	-	-	(1.111)	(1.111)
Net dönem karı	-	-	-	-	-	-	-	-	20.057	20.057
<b>31 Aralık 2005 itibarıyla</b>	<b>120.000</b>	<b>(3.909)</b>	<b>90.273</b>	-	<b>232</b>	<b>145</b>	<b>(226)</b>	<b>61</b>	<b>28.064</b>	<b>234.640</b>
<b>1 Ocak 2006 itibarıyla</b>	<b>120.000</b>	<b>(3.909)</b>	<b>90.273</b>	-	<b>232</b>	<b>145</b>	<b>(226)</b>	<b>61</b>	<b>28.064</b>	<b>234.640</b>
Yasal yedeklere transfer	-	-	-	-	-	-	-	1.244	(1.244)	-
Karşılıklı iştirak sermaye düzeltmesi	-	(3.707)	-	-	-	-	-	-	-	(3.707)
Nakit sermaye artırımı	80.000	-	-	-	(35)	-	-	-	-	79.965
Finansal varlıklar değer artış fonu	-	-	-	-	-	481	-	-	-	481
Yabancı para çevrim farkları	-	-	-	-	-	-	126	-	-	126
Net dönem karı	-	-	-	-	-	-	-	-	24.395	24.395
<b>31 Aralık 2006 itibarıyla</b>	<b>200.000</b>	<b>(7.616)</b>	<b>90.273</b>	-	<b>197</b>	<b>626</b>	<b>(100)</b>	<b>1.305</b>	<b>51.215</b>	<b>335.900</b>
<b>1 Ocak 2007 itibarıyla</b>	<b>200.000</b>	<b>(7.616)</b>	<b>90.273</b>	-	<b>197</b>	<b>626</b>	<b>(100)</b>	<b>1.305</b>	<b>51.215</b>	<b>335.900</b>
Yasal yedeklere transfer	-	-	-	-	-	-	-	49	(49)	-
Yeniden değerlendirme fonu artış	-	-	-	4.491	-	-	-	-	-	4.491
Finansal varlıklar değer artış fonu	-	-	-	-	-	61	-	-	-	61
Yabancı para çevrim farkları	-	-	-	-	-	-	(284)	-	-	(284)
Net dönem karı	-	-	-	-	-	-	-	-	45.813	45.813
<b>31 Aralık 2007 itibarıyla</b>	<b>200.000</b>	<b>(7.616)</b>	<b>90.273</b>	<b>4.491</b>	<b>197</b>	<b>687</b>	<b>(384)</b>	<b>1.354</b>	<b>96.979</b>	<b>385.981</b>

## B. ORTAKLIĞIN ULUSLARARASI FİNANSAL RAPORLAMA STANDARTLARI HÜKÜMLERİNE GÖRE DÜZENLENEN MALİ TABLOLARA İLİŞKİN AÇIKLAMALARI

1.	<b>Mali tabloların enflasyona göre düzeltilme esasları:</b>  SPK, 17 Mart 2005 tarihinde almış olduğu bir kararla, Türkiye’de faaliyette bulunan ve SPK Muhasebe Standartları’na uygun mali tablo hazırlayan şirketler için, 1 Ocak 2005 tarihinden itibaren IASB tarafından yayımlanmış 29 Nolu “Yüksek Enflasyonlu Ekonomilerde Finansal Raporlama” Standardı (“UMS 29”) uygulamasını kaldırmıştır. Şirket’in UFRS mali tabloları en son 31 Aralık 2004 tarihi itibarıyla yeniden ifade etme işlemine tabi tutulmuştur.
----	---

2.	<b>Ortaklığın konsolide mali tablo hazırlama yükümlülüğünün bulunması halinde;</b>
----	--

### a) Konsolidasyon kapsamındaki finansal duran varlıkların ticaret ünvanları ve merkez adresleri:

GSD YATIRIM BANKASI A.Ş.  
TEKSTİL FİNANSAL KİRALAMA A.Ş.  
TEKSTİL FACTORİNG HİZMETLERİ A.Ş.  
GSD DIŞ TİCARET A.Ş.

AYDINEVLER MAH. İNÖNÜ CAD. GÖKÇE SOK. GSD BİNASI NO:14 34854 KÜÇÜKYALI  
MALTEPE İSTANBUL

TEKSTİL BANKASI A.Ş.  
TEKSTİL MENKUL DEĞERLER A.Ş.

BÜYÜKDERE CAD.NO:63 34398 MASLAK İSTANBUL

GSD INTERNATIONAL LIMITED

BELGRAVIA HOUSE 3RD FLOOR CIRCULAR ROAD DOUGLAS, ISLE OF MAN, IM1 1AE,  
BRITISH ISLES

THE EURO TEXTILE BANK OFFSHORE LIMITED

2. SELİM CAD. NO:49 ARCA APT. 4 LEFKOŞA KKTC-

**b) Konsolidasyon kapsamı dışında bırakılan finansal duran varlıkların ticaret ünvanları ile konsolidasyon dışında bırakılma gerekçeleri:** Şirket’in %50 ve daha fazla oranda hissesine sahip bulunduğu bağlı ortaklıkları Tekstil Bilişim Hizmetleri A.Ş., GSD Eğitim Vakfı, GSD Reklam ve Halkla İlişkiler Hizmetleri A.Ş., GSD Plan Proje Etüd A.Ş. ve GSD Gayrimenkul Yatırım ve Geliştirme A.Ş., söz konusu şirketlerin toplam aktif, hasılat, bilanço dışı yükümlülükler vb. mali tablo büyüklükleri bakımından önemsiz olması ve faaliyet hacimlerinin düşük olması nedeniyle ilişikteki mali tablolarda konsolidasyon kapsamı dışında bırakılmış ve maliyet değerlerine, gerekli görüldüğü hallerde, değer düşüklüğü karşılıkları yansıtılarak konsolide mali tablolarda finansal varlıklar kaleminde sınıflanmıştır.

### c) Konsolidasyon esasları hakkında özet açıklama:

Konsolide mali tablolar, Şirket ve bağlı ortaklıklarının mali tablolarından oluşmakta olup aşağıdaki esaslara göre hazırlanmıştır:

- i) Bağlı ortaklıkların bilançoları ve gelir tabloları tam konsolidasyon yöntemi kullanılarak konsolidasyona tabi tutulmuş ve Şirket defterlerindeki bağlı ortaklıkların kayıtlı değerleri ile bağlı ortaklıkların mali tablolarındaki özsermayeleri karşılıklı olarak netleştirilmiştir. Konsolide mali tablolar, bağlı ortaklıklar ve Şirket arasındaki işlemlerden dolayı oluşan tüm bakiye ve işlemler ile kazanılmamış her türlü gelirden arındırılmıştır.
- ii) Konsolidasyona dahil edilen bağlı ortaklıkların mali tablolarının hazırlanması sırasında, tarihsel maliyet esasına göre tutulan kayıtlarına UFRS'ye uygunluk ve Şirket tarafından uygulanan muhasebe ilke ve politikalarına ve sunum biçimlerine uyumluluk açısından gerekli düzeltme ve sınıflandırmalar yapılmıştır.
- iii) Bağlı ortaklıkların faaliyet sonuçları, sözkonusu şirketlerdeki kontrolün Şirket'e geçtiği tarihten itibaren geçerli olmak üzere konsolidasyona dahil edilmiştir.
- iv) Bağlı ortaklıkların net varlıkları ve faaliyet sonuçlarındaki azınlık payları konsolide bilanço ve konsolide gelir tablosunda ana ortaklık dışı paylar olarak ayrı bir şekilde gösterilmiştir

**d) Ana ortaklık dışı pay oranı ve tutarları:** Şirket'in bağlı ortaklıkları Tekstil Bankası A.Ş.'ndeki azınlık oranı 31 Aralık 2005, 31 Aralık 2006 ve 31 Aralık 2007 itibariyle sırasıyla %24,57, % 24,50 ve %24,50; Tekstil Finansal Kiralama A.Ş.'ndeki azınlık oranı 31 Aralık 2005, 31 Aralık 2006 için %45,55, 31 Aralık 2007 için %43,98; Tekstil Factoring Hizmetleri A.Ş.'ndeki azınlık oranı 31 Aralık 2005, 31 Aralık 2006 ve 31 Aralık 2007 itibariyle sırasıyla %10,92, %10,92 ve %10,91'dir.

<b>ANA ORTAKLIK DIŞI PAYLAR/ANA ORTAKLIK DIŞI KAR/ZARAR</b>	<b>31.12.2007</b>	<b>31.12.2006</b>
<b>Dönem başı bakiyesi</b>	<b>98.284</b>	<b>53.914</b>
Azınlığın gelir tablosundaki kar payı	13.032	6.286
Azınlığın özkaynaklardaki Yeniden Değerleme Fonu dönem payı	1.457	-
Azınlığın özkaynaklardaki Finansal Varlıklar Değer Artış Fonu dönem payı	20	156
Azınlığın özkaynaklardaki Yabancı Para Çevrim Farkları dönem payı	(92)	41
Azınlığa ödenen temettü	(1.583)	-
Azınlığın bağlı ortaklığın nakit sermaye artırımına katılımı	-	37.880
Azınlığın bağlı ortaklığın pay oranındaki değişimlerin kar etkisi	-	7
Azınlığın bağlı ortaklığın pay oranındaki değişimlerin özkaynak etkisi	(432)	-
<b>Dönem sonu bakiyesi</b>	<b>110.686</b>	<b>98.284</b>

**3. Amortisman giderleri ile itfa ve tükenme payları ( BİN YTL):**

	<b>31.12.2006</b>	<b>31.12.2007</b>
<b>Toplam Amortisman Giderleri:</b>		
<b>- Satışların Maliyeti İçinde</b>		
<b>- Genel Yönetim Giderleri İçinde</b>	4.924	4.839
<b>- Çalışmayan Kısım Giderlerinde</b>		
<b>İtfa ve Tükenme Payları</b>	673	658
<b>TOPLAM</b>	<b>5.597</b>	<b>5.497</b>

**4. Reeskont ve karşılık giderleri (BİN YTL):**

	31.12.2006	31.12.2007
Kıdem tazminatı karşılık gideri/(geliri)	81	(1.812)
İkramiye karşılık gideri/(geliri)	666	526
İzin karşılık gideri/(geliri)	895	392
Muhtemel kredi zarar karşılıkları, finansal kiralama alacakları karşılıkları ve faktoring değer düşüklüğü karşılığı gideri(geliri)	18.866	12.269
Maddi duran varlık değer düşüklüğü karşılık gideri/(geliri)	-	-
Satış amaçlı gayrimenkuller değer düşüklüğü karşılık gideri/(geliri)	(4.361)	122
<b>TOPLAM</b>	<b>16.147</b>	<b>11.497</b>

**5. Finansman giderleri ve kur farkları (BİN YTL):**

	31.12.2006	31.12.2007
<b>a) Finansman Giderleri</b>		
<b>i) Üretim maliyetine verilenler</b>	-	-
- SMM'ne verilenler	-	-
- Stoklarda kalan	-	-
<b>ii) Sabit varlıkların maliyetine verilenler</b>	-	-
<b>iii) Doğrudan gider yazılanlar</b>	183.284	246.701
<b>TOPLAM</b>	<b>183.284</b>	<b>246.701</b>
<b>b) Kur farkları</b>		
<b>i) Üretim maliyetine verilenler</b>	-	-
- SMM'ne verilenler	-	-
- Stoklarda kalan	-	-
<b>ii) Sabit varlıkların maliyetine verilenler</b>	-	-
<b>iii) Doğrudan gider(gelir) yazılanlar</b>	3.668	(4.252)
<b>TOPLAM</b>	<b>3.668</b>	<b>(4.252)</b>
<b>c) Genel</b>		
<b>i) Üretim maliyetine verilenler</b>	-	-
- SMM'ne verilenler	-	-
- Stoklarda kalan	-	-
<b>ii) Sabit varlıkların maliyetine verilenler</b>	-	-
<b>iii) Doğrudan gider yazılanlar</b>	186.952	242.449
<b>TOPLAM</b>	<b>186.952</b>	<b>242.449</b>
<b>Finansman giderlerinden ortaklar, bağlı ortaklık ve iştiraklerle ilgili kısmın tutarı (İlgili ortaklık, iştirak ve bağlı ortaklık bazında ayrı ayrı belirtilecektir.)</b>	GSD Holding A.Ş.'nin, 2006 yılında, The Euro Textile Bank Offshore Limited'den 659 Bin YTL kur farkı gideri, 374 Bin YTL kredi faiz gideri oluşmuştur.	GSD Holding A.Ş.'nin, 01.01.2007-31.12.2007 döneminde, The Euro Textile Bank Offshore Limited'den 81 Bin YTL kur farkı geliri, 362 Bin YTL kredi faiz gideri oluşmuştur.

	(BİN YTL)	31.12.2006	31.12.2007
6.	Ayrılan(ters çevrilen) kıdem tazminatı karşılığı	81	(1.812)
7.	Ödenen kıdem tazminat karşılığı	522	510
8.	Ödenmesi geciken sigorta prim borçları	YOKTUR.	YOKTUR.
9.	Personel giderleri (BİN YTL)	58.683	80.308
10.	a) Stoklar ve diğer bilanço kalemlerinde uygulanan değerlendirme, envanter ve amortisman ayırma yöntemleri, bunlarda ve diğer muhasebe politikalarında önceki dönemlere göre yapılan değişiklikler ve bunların gerekçeleri	Cari dönem mali tablolarının sunumu ile uygunluk sağlaması açısından karşılaştırmalı bilgilerin bazılarının yeniden sınıflandırılması dışında önceki dönem mali tablolarında herhangi bir düzeltme bulunmamaktadır. (*)	Cari dönem mali tablolarının sunumu ile uygunluk sağlaması açısından karşılaştırmalı bilgilerin bazılarının yeniden sınıflandırılması dışında önceki dönem mali tablolarında herhangi bir düzeltme bulunmamaktadır. (**)
	b) Değişikliklerin parasal etkisi	(*)	(**)

(\*) 31 Aralık 2006 tarihinde sona eren hesap dönemine ait konsolide UFRS mali tablolarda karşılaştırma amacıyla sunulan önceki dönem mali tablolarında yapılan değişiklikler: Yurtiçi faktoring alacakları ve borçlarının, UFRS hükümleri çerçevesinde yeniden yapılan bir değerlendirmede gerçek bir alacak ve borç unsuru olamayacağı sonucuna ulaşıldığından, 7.614 Bin YTL tutarındaki yurtiçi faktoring borçları, yurtiçi faktoring alacakları ile netleştirilmiştir. 396 Bin YTL tutarındaki faturalanmış finansal kiralama alacakları, net, ticari alacaklardan finansal kiralama alacaklarına yeniden sınıflanmıştır. 20.911 Bin YTL tutarındaki yatırım amaçlı gayrimenkuller, satış amaçlı gayrimenkuller olarak yeniden sınıflanmıştır. 1.574 Bin YTL tutarındaki izin karşılığı, kısa vadeli diğer yükümlülüklerden uzun vadeli borç karşılıklarına yeniden sınıflanmıştır. 739 Bin YTL tutarındaki faaliyet giderleri, diğer faaliyetlerden gider ve zararlara yeniden sınıflanmıştır.

(\*\*) 31 Aralık 2007 tarihinde sona eren hesap dönemine ait konsolide UFRS mali tablolarda karşılaştırma amacıyla sunulan önceki dönem mali tablolarında yapılan değişiklikler: Şirket'in Dış Ticaret Sermaye Şirketi statüsündeki bağlı ortaklığı GSD Dış Ticaret A.Ş.'nin aracılı ihracatından kaynaklanan, 118.079 Bin YTL (31 Aralık 2006: 179.113 Bin YTL) tutarındaki önceki dönemlerde konsolide bilanço'da ticari alacaklar'da sınıflanan yurtdışı alıcılardan mal bedeli alacakları ile önceki dönemlerde konsolide bilanço'da ticari borçlarda sınıflanan yurtiçi satıcılara mal bedeli borçları ve konsolide gelir tablosu'ndaki bu işlemlere ilişkin 998.687 Bin YTL (31 Aralık 2006: 1.053.845 Bin YTL) tutarındaki satış gelirleri (net) ile satışların maliyeti, söz konusu alacak ve borçlar ile gelir ve giderlerin UFRS hükümleri çerçevesinde yeniden yapılan bir değerlendirmede gerçek bir alacak ve borç ile gerçek bir gelir ve gider unsuru olamayacağı sonucuna ulaşıldığından, 31 Aralık 2007 tarihli konsolide mali tablolardan başlayarak netleştirilmiş, önceki dönem konsolide mali tablolarında da cari dönem konsolide mali tabloları ile uygunluk sağlaması açısından gerekli yeniden sınıflama yapılmıştır. Cari ve önceki dönem konsolide nakit akım tablolarındaki diğer varlıklardaki ve ticari alacaklardaki net (artış)/azalış ve diğer yükümlülüklerdeki ve ticari borçlardaki net artış/(azalış) kalemleri de bu şekilde bulunan netleştirilmiş tutarlar üzerinden hesaplanmıştır.

Şirket'in konsolide UFRS mali tablolarında uyguladığı değerlendirme ilkeleri ve muhasebe politikaları, izahname ekindeki 2006-2007 yıllarına ilişkin mali tablo dipnotlarında "3.Uygulanan Değerleme İlkeleri / Muhasebe Politikaları" başlığı altında verilmektedir.

11.	Varsa tamamen veya kısmen fiili stok sayımı yapılamamasının gerekçeleri	YOKTUR.	YOKTUR.
-----	---	---------	---------

12.	Aktif değerler üzerinde mevcut bulunan toplam ipotek veya teminat tutarları:
-----	--

a) Son hesap dönemi (31/12/2006 tarihi) itibariyle;							
İpotek/ Teminat (İ/T)	İpotek ise Derecesi	Kime Verildiği	Ne İçin Verildiği	İpotek Tescil Tarihi	Fek Edileceği Tarih	Döviz Cinsi	Tutarı
T	-	TCMB, Takasbank, İMKB	*	-	-	BİN YTL	54.247
<b>TOPLAM</b>							<b>54.247</b>

b) Son durum (31/12/2007 tarihi) itibariyle;							
İpotek/ Teminat (İ/T)	İpotek ise Derecesi	Kime Verildiği	Ne İçin Verildiği	İpotek Tescil Tarihi	Fek Edileceği Tarih	Döviz Cinsi	Tutarı
T	-	TCMB, Takasbank, İMKB	*	-	-	BİN YTL	30.034
<b>TOPLAM</b>							<b>30.034</b>

\* Yasal yükümlülükler sebebiyle, hisse senedi alım satım ve bankalararası para piyasası ve repo piyasası işlem teminatı olarak tutulan devlet tahvili ve hazine bonolarıdır. Tutar mali tablolarda taşınan değeri göstermektedir.

13.	Aktif değerlerin toplam sigorta tutarları:
-----	--

Aşağıdaki tablolarda bazı Aktifte Kayıtlı Tutar'ın ve bazı Sigorta Başlangıç Tarihi ve Sigorta Bitiş Tarihi'nin verilmemesi, sigorta poliçelerinde belirtilen sigortalanan aktiflerle, muhasebedeki aktiflerin birbir eşlenmesindeki zorluktan; bazı Sigorta Başlangıç Tarihi ve Sigorta Bitiş Tarihi'nin verilmemesi, sayıca çok olmadan dolayı gösterimde yapılan toplulaştırmadan kaynaklanmaktadır.

a) Son hesap dönemi (31.12.2006 tarihi) itibariyle;							
Sigortalanan Aktifin Cinsi	İlgili Grup Şirketi	Sigortalayan Şirket	Sigortaya Esas Alınan Tutar (YTL)	Aktifte Kayıtlı Tutar (YTL)	Sigorta Başlangıç Tarihi	Sigorta Bitiş Tarihi	
TAŞIT ARAÇLARI	TEKSTİLBANK	GÜNEŞ SİGORTA A.Ş.	757.631	577.000	ÇEŞİTLİ	ÇEŞİTLİ	
BİAN VE TESİSAT	TEKSTİLBANK	GÜNEŞ SİGORTA A.Ş.	14.150.650	63.782.000	ÇEŞİTLİ	ÇEŞİTLİ	
DEMİRBAŞLAR	TEKSTİLBANK	GÜNEŞ SİGORTA A.Ş.	44.844.013	2.318.000	ÇEŞİTLİ	ÇEŞİTLİ	
LEASING YOLUYLA ALINMIŞ DEMİRBAŞLAR	TEKSTİLBANK	GÜNEŞ SİGORTA A.Ş.	4.467.667	1.810.000	24/05/2006	24/05/2007	
ELEKTRONİK CİHAZ	GSD BANK	RAY SİGORTA A.Ş.	13.090,00	9.587,74	01/01/2006	01/01/2007	
ELEKTRONİK CİHAZ	GSD BANK	RAY SİGORTA A.Ş.	286.840,00	172.491,69	01/01/2006	01/01/2007	
ELEKTRONİK CİHAZ	GSD BANK	RAY SİGORTA A.Ş.	6.050,00	3.362,00	25/10/2006	25/10/2007	
İŞYERİ GÜV.YANGIN	GSD BANK	RAY SİGORTA A.Ş.	586.300,00	372.139,59	31/10/2006	31/10/2007	
İŞYERİ GÜV.YANGIN	GSD BANK	RAY SİGORTA A.Ş.	33.660,00	26.837,00	02/05/2006	02/05/2007	
İŞYERİ GÜV.YANGIN	GSD BANK	RAY SİGORTA A.Ş.	3.300,00	1.758,73	02/05/2006	02/05/2007	
34 VK 1604 KASKO	GSD BANK	RAY SİGORTA A.Ş.	43.200,00	54.807,46	26/07/2006	26/07/2007	
34 VK 2129 KASKO	GSD BANK	RAY SİGORTA A.Ş.	27.200,00	27.986,80	03/08/2006	03/08/2007	
34 VK 2133 KASKO	GSD BANK	RAY SİGORTA A.Ş.	27.200,00	27.986,80	03/08/2006	03/08/2007	
34 VK 2132 KASKO	GSD BANK	RAY SİGORTA A.Ş.	27.200,00	27.986,80	03/08/2006	03/08/2007	
34 VK 2131 KASKO	GSD BANK	RAY SİGORTA A.Ş.	27.800,00	31.735,80	03/08/2006	03/08/2007	
34 VK 2130 KASKO	GSD BANK	RAY SİGORTA A.Ş.	27.800,00	31.735,80	03/08/2006	03/08/2007	
34 DF 7948 KASKO	GSD BANK	RAY SİGORTA A.Ş.	28.250,00	29.681,06	03/02/2006	03/02/2007	
34 RBM 21 KASKO	GSD BANK	RAY SİGORTA A.Ş.	15.150,00	11.650,00	29/12/2006	29/12/2007	
34 UR 0176 KASKO	GSD BANK	RAY SİGORTA A.Ş.	15.850,00	487,19	16/09/2006	16/09/2007	
MERTER DEPO HIRSIZLIK (STOK)	GSD DIS TIC.	RAY SİGORTA A.Ş.	800.000	1.137.309	01.01.2006	01.01.2007	



ELEKTRONİK CİHAZ	GSD DIŞ TIC.	RAY SİGORTA A.Ş.	289.930	289.133	01.01.2006	01.01.2007
FFRDI KAZA	GSD DIŞ TIC.	RAY SİGORTA A.Ş.	20.000		25.10.2006	25.10.2007
34 TG 0146 MOTOSİKLET	GSD DIŞ TIC.	RAY SİGORTA A.Ş.	15.000	12.244	30.06.2006	30.06.2007
34 TK 3978 MOTOSİKLET	GSD DIŞ TIC.	RAY SİGORTA A.Ş.	15.000	12.244	30.06.2006	30.06.2007
34 ZN 2281 RENO KANGO	GSD DIŞ TIC.	RAY SİGORTA A.Ş.	32.597	25.151	31.12.2006	31.12.2007
34 US 5570 TOYOTA	GSD DIŞ TIC.	RAY SİGORTA A.Ş.	34.577	27.023	09.10.2006	09.10.2007
34 VK 1606 OTOMOBİL	GSD DIŞ TIC.	RAY SİGORTA A.Ş.	50.305	58.197	26.07.2006	26.07.2007
34 VK 1607 OTOMOBİL	GSD DIŞ TIC.	RAY SİGORTA A.Ş.	50.305	58.197	26.07.2006	26.07.2007
OTOMOBİL-TOYOTA COROLLA	TEKST. FİN.KİR.	RAY SİGORTA A.Ş.	27.500	27.774	03/08/2006	03/08/2007
TOYOTA COROLLA OTOMOBİL	TEKST. FİN.KİR.	RAY SİGORTA A.Ş.	27.500	27.774	07/08/2006	03/08/2007
FIAT ALBEA OTOMOBİL	TEKST. FİN.KİR.	RAY SİGORTA A.Ş.	15.150	11.500	23/12/2006	25/12/2007
FIAT ALBEA OTOMOBİL	TEKST. FİN.KİR.	RAY SİGORTA A.Ş.	15.150	11.500	23/12/2006	25/12/2007
RENAULT CLİO OTOMOBİL	TEKST. FİN.KİR.	RAY SİGORTA A.Ş.	17.450	19.541	25/10/2006	25/10/2007
RENAULT CLİO OTOMOBİL	TEKST. FİN.KİR.	RAY SİGORTA A.Ş.	17.450	19.541	25/10/2006	25/10/2007
34 VN 1045 OTOMOBİL	TEKST. FİN.KİR.	RAY SİGORTA A.Ş.	33.600	627	04/10/2006	04/10/2007
AUDİ A-4 OTOMOBİL	TEKST. FİN.KİR.	RAY SİGORTA A.Ş.	43.200	54.566	26/07/2006	26/07/2007
İŞYERİ HİRSIZLIK POLİÇESİ	TEKST. FİN.KİR.	RAY SİGORTA A.Ş.	25.000		16/06/2006	16/06/2007
İŞYERİ BİNASI	TEKST. FİN.KİR.	RAY SİGORTA A.Ş.	125.000		14/11/2006	14/11/2006
İŞYERİ BİNASI	TEKST. FİN.KİR.	RAY SİGORTA A.Ş.	50.000		14/11/2006	14/11/2006
MUHTELİF TABLOLAR	TEKST. FİN.KİR.	RAY SİGORTA A.Ş.	58.080		24/08/2006	24/08/2007
ELEKTRONİK CİHAZ	TEKST. FİN.KİR.	RAY SİGORTA A.Ş.	106.950		12/12/2006	12/12/2007
ELEKTRONİK CİHAZ	TEKST. FİN.KİR.	RAY SİGORTA A.Ş.	33.318		06/01/2006	06/01/2007
KYOCERA-MİTA FOTOKOPI	TEKST. FİN.KİR.	RAY SİGORTA A.Ş.	1.214		12/12/2006	12/12/2007
TAŞIT ARAÇLARI	TEKSTİL FACT.	GÜNEŞ SİGORTA A.Ş.	426.312	294.022	ÇEŞİTLİ	ÇEŞİTLİ
TİCARİ PAKET	TEKSTİL FACT.	GÜNEŞ SİGORTA A.Ş.	224.000		ÇEŞİTLİ	ÇEŞİTLİ
ELEK CİHAZ	TEKSTİL FACT.	GÜNEŞ SİGORTA A.Ş.	215.505		ÇEŞİTLİ	ÇEŞİTLİ
Bİİ GİSAYAR FAKS.GÜV.FENİ İK KONTROL Kİ İMA	GSD HOİ DİNG	RAY SİGORTA A.Ş.	110.000		10/10/2006	10/10/2007
MUHTELİ İF Bİİ GİSAYAR	GSD HOİ DİNG	RAY SİGORTA A.Ş.	130.710		10/10/2006	10/10/2007
GENİŞ KAPSAMLI İŞYERİ POLİÇESİ	GSD HOLDİNG	RAY SİGORTA A.Ş.	55.275		10/10/2006	10/10/2007
GENİŞ KAPSAMLI İŞYERİ POLİÇESİ	GSD HOİ DİNG	RAY SİGORTA A.Ş.	220.000		17/10/2006	17/10/2007
34 VK 5488 OTOMOBİL	GSD HOİ DİNG	RAY SİGORTA A.Ş.	89.500		02/09/2006	02/09/2007
34 DD 7777 OTOMOBİL	GSD HOİ DİNG	RAY SİGORTA A.Ş.	89.950		06/10/2006	06/10/2007
34 FTE 26 OTOMOBİL	GSD HOLDİNG	RAY SİGORTA A.Ş.	16.050		29/12/2006	29/12/2007
MAKİNE EKİPMAN 3619 SÖZL.ESMF	GSD HOİ DİNG	RAY SİGORTA A.Ş.	9.487		01/01/2006	01/01/2007
MAKİNE EKİPMAN 3531-15 SÖZLESME	GSD HOLDİNG	RAY SİGORTA A.Ş.	21.780		27/12/2006	27/12/2007
MAKİNE EKİPMAN 3531-15 SÖZL.ESMF	GSD HOİ DİNG	RAY SİGORTA A.Ş.	5.616		29/12/2006	29/12/2007

**b) Son durum (31.12.2007 tarihi) itibariyle;**

Sigortalanan Aktifin Cinsi	İlgili Grup Şirketi	Sigortalayan Şirket	Sigortaya Esas Alınan Tutar (YTL)	Aktifte Kayıtlı Tutarı (YTL)	Sigorta Başlangıç Tarihi	Sigorta Bitiş Tarihi
MAKAM VE HİZMET ARACI	TEKSTİLBANK	GÜNEŞ SİGORTA	576.562	402.000	ÇEŞİTLİ	ÇEŞİTLİ
BİNA VE TESİSAT	TEKSTİLBANK	GÜNEŞ SİGORTA	22.000.670	68.519.000	ÇEŞİTLİ	ÇEŞİTLİ
DİĞER MENKUL DEĞERLER	TEKSTİLBANK	GÜNEŞ SİGORTA	30.819.007	4.361.000	ÇEŞİTLİ	ÇEŞİTLİ
LEASING YOLUYLA ALINAN DEMİRBAŞLAR	TEKSTİLBANK	GÜNEŞ SİGORTA	4.861.040	3.080.000	24/05/2007	24/05/2008
İKİTELLİ ŞUBE İŞYERİ GÜV.YANGIN	GSD BANK	RAY SİGORTA A.Ş.	197.803,02	197.803,02	13/08/2007	13/08/2008
İKİTELLİ ŞUBE İŞYERİ GÜV.YANGIN	GSD BANK	RAY SİGORTA A.Ş.	50.000,00	50.000,00	15/10/2007	13/08/2008
ELEKTRONİK CİHAZ	GSD BANK	RAY SİGORTA A.Ş.	14.400,00	9.587,74	01/01/2007	01/01/2008
ELEKTRONİK CİHAZ	GSD BANK	RAY SİGORTA A.Ş.	286.840,00	230.967,69	01/01/2007	01/01/2008
ELEKTRONİK CİHAZ	GSD BANK	RAY SİGORTA A.Ş.	6.655,00	3.362,00	25/10/2007	25/10/2008
İŞYERİ GÜV.YANGIN	GSD BANK	RAY SİGORTA A.Ş.	662.200,00	469.666,00	31/10/2007	31/10/2008
İŞYERİ GÜV.YANGIN	GSD BANK	RAY SİGORTA A.Ş.	37.000,00	26.837,00	02/05/2007	02/05/2008
İŞYERİ GÜV.YANGIN	GSD BANK	RAY SİGORTA A.Ş.	3.630,00	1.758,73	02/05/2007	02/05/2008
34 VK 1604 KASKO	GSD BANK	RAY SİGORTA A.Ş.	34.000,00	54.807,46	26/07/2007	26/07/2008
34 VK 2129 KASKO	GSD BANK	RAY SİGORTA A.Ş.	24.200,00	27.986,80	03/08/2007	03/08/2008
34 VK 2133 KASKO	GSD BANK	RAY SİGORTA A.Ş.	24.200,00	27.986,80	03/08/2007	03/08/2008
34 VK 2132 KASKO	GSD BANK	RAY SİGORTA A.Ş.	24.200,00	27.986,80	03/08/2007	03/08/2008
34 VK 2131 KASKO	GSD BANK	RAY SİGORTA A.Ş.	27.200,00	31.735,80	03/08/2007	03/08/2008
34 VK 2130 KASKO	GSD BANK	RAY SİGORTA A.Ş.	27.200,00	31.735,80	03/08/2007	03/08/2008
34 DF 7948 KASKO	GSD BANK	RAY SİGORTA A.Ş.	26.400,00	29.681,06	03/02/2007	03/02/2008
34 RBM 21 KASKO	GSD BANK	RAY SİGORTA A.Ş.	13.950,00	11.650,00	29/12/2007	29/12/2008
34 UR 0176 KASKO	GSD BANK	RAY SİGORTA A.Ş.	15.700,00	487,19	16/09/2007	16/09/2008
ELEKTRONİK CİHAZ	GSD DIŞ TIC.	RAY SİGORTA	113.800	289.521,00	09/02/2007	09/02/2008
KASKO 34 VK 1606	GSD DIŞ TIC.	RAY SİGORTA	32.650	58.197,13	26/07/2007	26/07/2008
KASKO 34 VK 1607	GSD DIŞ TIC.	RAY SİGORTA	34.000	58.197,13	26/07/2007	26/07/2008
KASKO 34 TG 0146	GSD DIŞ TIC.	RAY SİGORTA	15.000	12.243,65	21/07/2007	21/07/2008

KASKO 34 TK 3978	GSD DIŐ TİC.	RAY SİGORTA	15.000	12.243,65	21/07/2007	21/07/2008
KASKO 34 US 5570	GSD DIŐ TİC.	RAY SİGORTA	23.000	27.023,96	19/07/2007	19/07/2008
KASKO 34 ZN 2281	GSD DIŐ TİC.	RAY SİGORTA	20.500	23.244,65	18/07/2007	18/07/2008
KASA YANGIN 20 ADET	GSD DIŐ TİC.	RAY SİGORTA	20.000		01/01/2007	01/01/2008
OTOMOBİL-TOYOTA COROLLA	TEKST. FİN.KİR.	RAY SİGORTA A.Ő.	26.950	27.774	03/08/2007	03/08/2008
TOYOTA COROLLA OTOMOBİL	TEKST. FİN.KİR.	RAY SİGORTA A.Ő.	27.500	27.774	03/08/2007	03/08/2008
FIAT ALBEA OTOMOBİL	TEKST. FİN.KİR.	RAY SİGORTA A.Ő.	13.950	11.500	27/12/2007	27/12/2008
FIAT ALBEA OTOMOBİL	TEKST. FİN.KİR.	RAY SİGORTA A.Ő.	13.950	11.500	27/12/2007	27/12/2008
RENAULT CLİO OTOMOBİL	TEKST. FİN.KİR.	RAY SİGORTA A.Ő.	16.850	19.541	25/10/2007	25/10/2008
RENAULT CLİO OTOMOBİL	TEKST. FİN.KİR.	RAY SİGORTA A.Ő.	16.850	19.541	25/10/2007	25/10/2008
34 VN 1045 OTOMOBİL	TEKST. FİN.KİR.	RAY SİGORTA A.Ő.	26.350	627	09/10/2007	09/10/2008
AUDI A-4 OTOMOBİL	TEKST. FİN.KİR.	RAY SİGORTA A.Ő.	34.000	54.566	26/07/2007	26/07/2008
İŐYERİ HİRSİZLİK POLİŐESİ	TEKST. FİN.KİR.	RAY SİGORTA A.Ő.	33.750		10/07/2007	10/07/2008
İŐYERİ BİNASI	TEKST. FİN.KİR.	RAY SİGORTA A.Ő.	137.500		14/11/2007	14/11/2008
İŐYERİ BİNASI	TEKST. FİN.KİR.	RAY SİGORTA A.Ő.	55.000		14/11/2007	14/11/2008
MUHTELİF TABLOLAR	TEKST. FİN.KİR.	RAY SİGORTA A.Ő.	63.888		24/08/2007	24/08/2008
ELEKTRONİK CİHAZ	TEKST. FİN.KİR.	RAY SİGORTA A.Ő.	117.645		12/12/2007	12/12/2008
ELEKTRONİK CİHAZ	TEKST. FİN.KİR.	RAY SİGORTA A.Ő.	11.907		06/01/2007	06/01/2008
KYOCERA-MİTA FOTOKOPİ	TEKST. FİN.KİR.	RAY SİGORTA A.Ő.	3.650		12/12/2007	12/12/2008
TASİT ARAÇLARI	TEKSTİL. FACT.	GÜNES SİGORTA	289.950	176.039	CFSTİLİ	CFSTİLİ
TİCARİ PAKET SİGORTASI	TEKSTİL. FACT.	GÜNES SİGORTA	258.000		CFSTİLİ	CFSTİLİ
ELEKTRONİK CİHAZ SİGORTASI	TEKSTİL. FACT.	GÜNES SİGORTA	190.425		CFSTİLİ	CFSTİLİ
BİLGİSAYAR.FAKS.GÜVENLİK KONTROL.KLİMA.ISDN	GSD HOLDİNG	RAY SİGORTA	121.000		10/10/2007	10/10/2008
MUHTELİF BİLGİSAYAR	GSD HOLDİNG	RAY SİGORTA	143.781		10/10/2007	10/10/2008
GENİŐ KAPSAMLI İŐYERİ POLİŐESİ	GSD HOLDİNG	RAY SİGORTA A.Ő.	242.000		17/10/2007	17/10/2008
34 VK 5488 OTOMOBİL	GSD HOLDİNG	RAY SİGORTA	73.200		02/09/2007	02/09/2008
34 DD 7777 OTOMOBİL	GSD HOLDİNG	RAY SİGORTA	69.400		06/12/2007	06/12/2008
34 FTE 26 OTOMOBİL	GSD HOLDİNG	RAY SİGORTA	14.950		29/12/2007	29/12/2008
MAKİNE EKİPMAN 3619 SÖZLEŐME	GSD HOLDİNG	RAY SİGORTA A.Ő.	9.487		01/01/2007	01/01/2008
MAKİNE EKİPMAN 3531-15 sözleşme	GSD HOLDİNG	RAY SİGORTA	21.780		28/12/2007	28/12/2008
MAKİNE EKİPMAN 3531-15 sözleşme	GSD HOLDİNG	RAY SİGORTA	6.177		29/12/2007	29/12/2008

#### 14. Alacaklar için alınmış olan ipotek ve diđer teminatların toplam tutarı

Aőağıdaki tablolarda bazı İpotek Derecesi, İpotek Tescil Tarihi ve Fek Edileceđi Tarih'in verilmemesi, sayıca çok olmadan dolayı gösterimde yapılan toplulaőtırmadan kaynaklanmaktadır. Tekstil Finansal Kiralama A.Ő. ile ilgili toplulaőtırma yapılmadan Kimden Alındıđı açıkça belirtilmiş ipoteklerde Fek Edileceđi Tarih, ilgili finansal kiralama sözleşmesinin süresine göre, genel olarak İpotek Tescil Tarihi'nin iki-dört yıl sonrasıdır.

#### a) Son hesap dönemi (31.12.2006 tarihi) itibariyle;

İpotek/ Teminatlar (İ/T)	İpotek ise Derecesi	İlgili Grup Şirketi	Kimden Alındıđı	İpotek Tescil Tarihi	Fek Edileceđi Tarih	Tutar	Döviz Cinsi	(Varsa) Diđer Hususlar
T		TEKSTİLBANK	KREDİ MÜŐTERİŐİ	-	-	21.507.194	YTL	MENKUL KIYMETLER
T		TEKSTİLBANK	KREDİ MÜŐTERİŐİ	-	-	10.756.955	YTL	TEMİNAT SENETLERİ
T		TEKSTİLBANK	KREDİ MÜŐTERİŐİ	-	-	60.814.261	YTL	EMTİA
İ		TEKSTİLBANK	KREDİ MÜŐTERİŐİ	-	-	611.121.946	YTL	GAYRİMENKUL
T		TEKSTİLBANK	KREDİ MÜŐTERİŐİ	-	-	84.484.643	YTL	DIđer TEMİNATLAR
İ	-	GSD BANK	KREDİ MÜŐTERİŐİ	-	-	30.455.006	YTL	-
İ	-	GSD BANK	KREDİ MÜŐTERİŐİ	-	-	5.300.000	USD	-
İ	-	GSD BANK	KREDİ MÜŐTERİŐİ	-	-	2.000.000	EUR	-
T	-	GSD BANK	KREDİ MÜŐTERİŐİ	-	-	43.851.141	YTL	ÇEK
T	-	GSD BANK	KREDİ MÜŐTERİŐİ	-	-	578.225	USD	ÇEK
T	-	GSD BANK	KREDİ MÜŐTERİŐİ	-	-	15.000	EUR	ÇEK
T	-	GSD BANK	KREDİ MÜŐTERİŐİ	-	-	2.618.342	YTL	SENET
T	-	GSD BANK	KREDİ MÜŐTERİŐİ	-	-	2.422.354	USD	SENET
T	-	GSD BANK	KREDİ MÜŐTERİŐİ	-	-	4.000.875	EUR	SENET
T		TEKSTİL FİN.KİR.	LEASİNG MÜŐTERİŐİ	-	-	613.671	YTL	ÇEKLER
T		TEKSTİL FİN.KİR.	LEASİNG MÜŐTERİŐİ	-	-	902.865	EURO	ÇEKLER
T		TEKSTİL FİN.KİR.	LEASİNG MÜŐTERİŐİ	-	-	23.910.538	YTL	SENETLER

T		TEKSTİL FİN.KİR.	LEASING MÜŞTERİSİ	-	-	32.490.511	USD	SENETLER
T		TEKSTİL FİN.KİR.	LEASING MÜŞTERİSİ	-	-	46.083.452	EURO	SENETLER
T		TEKSTİL FİN.KİR.	LEASING MÜŞTERİSİ	-	-	14.519.457	JPY	SENETLER
T		TEKSTİL FİN.KİR.	LEASING MÜŞTERİSİ	-	-	5.179.774	DEM	SENETLER
T		TEKSTİL FİN.KİR.	LEASING MÜŞTERİSİ	-	-	385.000	YTL	ALINAN TEM.MEKTUPLARI
T		TEKSTİL FİN.KİR.	LEASING MÜŞTERİSİ	-	-	40.000	USD	ALINAN TEM.MEKTUPLARI
T		TEKSTİL FİN.KİR.	LEASING MÜŞTERİSİ	-	-	524.700	EURO	ALINAN TEM.MEKTUPLARI
T		TEKSTİL FİN.KİR.	LEASING MÜŞTERİSİ	-	-	832	YTL	ALINAN TEM.MEKTUPLARI
T		TEKSTİL FİN.KİR.	LEASING MÜŞTERİSİ	-	-	176.488	USD	ALINAN REHİNLER
T		TEKSTİL FİN.KİR.	LEASING MÜŞTERİSİ	-	-	23.313	EURO	ALINAN REHİNLER
İ	1	TEKSTİL FİN.KİR.	MUSTAFA DUVAN	01/12/2004		10.000	EUR	
İ	1	TEKSTİL FİN.KİR.	RAMAZAN TAŞ	15/04/2005		20.000	EUR	
İ	1	TEKSTİL FİN.KİR.	RAMAZAN TAŞ	15/04/2005		20.000	EUR	
İ	1	TEKSTİL FİN.KİR.	RAMAZAN TAŞ	15/04/2005		20.000	EUR	
İ	1	TEKSTİL FİN.KİR.	NİF-KAR İNŞAAT EMLAK TAAHHÜT SAN. VE TİC. LTD. ŞTİ.	21/02/2005		25.000	EUR	
İ	1	TEKSTİL FİN.KİR.	NİF-KAR İNŞAAT EMLAK TAAHHÜT SAN. VE TİC. LTD. ŞTİ.	21/02/2005		25.000	EUR	
İ	1	TEKSTİL FİN.KİR.	MEHMET ABUKAN	14/03/2006		25.000	EUR	
İ	1	TEKSTİL FİN.KİR.	ARTURK KUYUMCULUK NAKLİYAT HAFRİYAT TARIM VE ORMAN ÜRÜNLERİ SAN. VE TİC. LTD. ŞTİ	15/10/2004		30.000	EUR	
İ	2	TEKSTİL FİN.KİR.	SAFİR ORMAN ÜRÜNLERİ VE MOBİLYA SAN.TİC.LTD.ŞTİ	02/12/2005		30.000	EUR	
İ	2	TEKSTİL FİN.KİR.	SAFİR ORMAN ÜRÜNLERİ VE MOBİLYA SAN.TİC.LTD.ŞTİ	02/12/2005		30.000	EUR	
İ	2	TEKSTİL FİN.KİR.	SAFİR ORMAN ÜRÜNLERİ VE MOBİLYA SAN.TİC.LTD.ŞTİ	02/12/2005		30.000	EUR	
İ	2	TEKSTİL FİN.KİR.	SAFİR ORMAN ÜRÜNLERİ VE MOBİLYA SAN.TİC.LTD.ŞTİ	02/12/2005		30.000	EUR	
İ	2	TEKSTİL FİN.KİR.	SAFİR ORMAN ÜRÜNLERİ VE MOBİLYA SAN.TİC.LTD.ŞTİ	02/12/2005		30.000	EUR	
İ	2	TEKSTİL FİN.KİR.	SAFİR ORMAN ÜRÜNLERİ VE MOBİLYA SAN.TİC.LTD.ŞTİ	02/12/2005		30.000	EUR	
İ	1	TEKSTİL FİN.KİR.	MEHMET ABUKAN	14/03/2006		30.000	EUR	
İ	1	TEKSTİL FİN.KİR.	EGE TURKUAZ ÖRME TEKSTİL SAN. VE TİC.LTD.ŞTİ.	12/04/2005		40.000	EUR	
İ	1	TEKSTİL FİN.KİR.	SEBAHAŞAN	11/11/2005		40.000	EUR	
İ	1	TEKSTİL FİN.KİR.	OSMAN AKÇA	07/11/2005		45.000	EUR	
İ	0	TEKSTİL FİN.KİR.	MUHİTTİN TOSUN	02/11/2006		45.000	EUR	
İ	1	TEKSTİL FİN.KİR.	AYB TEKSTİL SAN. VE TİC. LTD.ŞTİ.	11/07/2003		50.000	EUR	
İ	1	TEKSTİL FİN.KİR.	AYB TEKSTİL SAN. VE TİC. LTD. ŞTİ	11/07/2003		50.000	EUR	
İ	1	TEKSTİL FİN.KİR.	AYB TEKSTİL SAN. VE TİC. LTD. ŞTİ	11/07/2003		50.000	EUR	
İ	1	TEKSTİL FİN.KİR.	AYB TEKSTİL SAN. VE TİC. LTD. ŞTİ	11/07/2003		50.000	EUR	
İ	2	TEKSTİL FİN.KİR.	ÇİHAN EMPRIME TEKSTİL SAN. VE TİC.LTD.ŞTİ	17/07/2003		50.000	EUR	
İ	1	TEKSTİL FİN.KİR.	BARIŞ ÖZKAN	22/10/2004		50.000	EUR	
İ	1	TEKSTİL FİN.KİR.	MUSTAFA DUVAN	22/10/2004		50.000	EUR	
İ	1	TEKSTİL FİN.KİR.	BARIŞ EKER	01/11/2004		50.000	EUR	
İ	1	TEKSTİL FİN.KİR.	ŞENGÜL DEMİR	27/12/2004		50.000	EUR	
İ	1	TEKSTİL FİN.KİR.	FETTAH CURNAL- CURNAL HAFRİYAT	09/02/2005		50.000	EUR	
İ	1	TEKSTİL FİN.KİR.	FİKRET ÖZDEMİR	20/07/2005		50.000	EUR	
İ	1	TEKSTİL FİN.KİR.	ÇAŞDAŞ İNŞAAT TURİZM SAN. VE TİC. LTD. ŞTİ.	14/11/2005		50.000	EUR	
İ	1	TEKSTİL FİN.KİR.	YILMAZ ALAGEYİK	19/12/2005		50.000	EUR	
İ	1	TEKSTİL FİN.KİR.	SANTANA TEKSTİL SAN. VE TİC. LTD. ŞTİ.	26/04/2006		50.000	EUR	
İ	1	TEKSTİL FİN.KİR.	SANTANA TEKSTİL SAN. VE TİC. LTD. ŞTİ.	26/04/2006		50.000	EUR	
İ	1	TEKSTİL FİN.KİR.	TOLGA İNŞAAT MALZ. PAZ. SAN. TAAH. VE TİC. LTD. ŞTİ.	25/10/2005		60.000	EUR	
İ	1	TEKSTİL FİN.KİR.	YEŞİLADA TURİZM TEKSTİL İNŞAAT SAN.VE TİC.LTD. ŞTİ.	11/11/2004		75.000	EUR	
İ	1	TEKSTİL FİN.KİR.	GÜLSAN MOBİLYA-ALİ	09/02/2005		75.000	EUR	

İ	1	TEKSTİL FİN.KİR.	RIZA AÇIKGÜL YAŞAR MOBİLYA SAN VE TİC. LTD. ŞTİ.	25/10/2004		80.000	EUR	
İ	1	TEKSTİL FİN.KİR.	ÖNER MOBİLYA TURİZM İNŞAAT DAYANIKLI TÜKETİM MALLARI TİCARET VE SANAYİ LTD. ŞTİ.	11/03/2005		80.000	EUR	
İ	1	TEKSTİL FİN.KİR.	SEDEF İNŞAAT MALZEMELERİ SAN.VE TİC.LTD. ŞTİ.	05/06/2006		90.000	EUR	
İ	1	TEKSTİL FİN.KİR.	SAFİR ORMAN ÜRÜNLERİ VE MOBİLYA SAN.TİC.LTD. ŞTİ.	26/05/2003		100.000	EUR	
İ	1	TEKSTİL FİN.KİR.	TEKNİKA OTOMOTİV YEDEK PARÇA SAN. VE TİC. LTD. ŞTİ.	08/10/2003		100.000	EUR	
İ	1	TEKSTİL FİN.KİR.	EFENDİOĞLU İNŞAAT HAFRİYAT ALÜMİNYUM DEMİR DOĞRAMA VE NAKLİYAT SAN.TİC.LTD.ŞTİ	14/10/2005		100.000	EUR	
İ	0	TEKSTİL FİN.KİR.	BOZBEY TEKSTİL OTO YEDEK PARÇALARI SAN. VE TİC. LTD.ŞTİ	27/11/2006		100.000	EUR	
İ	0	TEKSTİL FİN.KİR.	BOZBEY TEKSTİL OTO YEDEK PARÇALARI SAN. VE TİC. LTD.ŞTİ	27/11/2006		100.000	EUR	
İ	2	TEKSTİL FİN.KİR.	GÜLSAN MOBİLYA-ALİ RIZA AÇIKGÜL	09/01/2006		125.000	EUR	
İ	1	TEKSTİL FİN.KİR.	EKİN SES İŞİK GÖRÜNTÜ SİSTEMLERİ TURİZM TİC. VE SAN. LTD.ŞTİ.	02/06/2006		150.000	EUR	
İ	2	TEKSTİL FİN.KİR.	Bölükbaşı Nakliye ve İnŞaat Malz. San. Tic. Ltd.Şti.	06/02/2004		200.000	EUR	
İ	1	TEKSTİL FİN.KİR.	MEHMET MUSTAFA TAMKAN	27/04/2005		300.000	EUR	
İ	1	TEKSTİL FİN.KİR.	DUMANKAYA İNŞAAT SAN.VE TİC.A.Ş.	18/01/2006		300.000	EUR	
İ	1	TEKSTİL FİN.KİR.	DUMANKAYA İNŞAAT SAN.VE TİC.A.Ş.	18/01/2006		350.000	EUR	
İ	1	TEKSTİL FİN.KİR.	DUMANKAYA İNŞAAT SAN.VE TİC.A.Ş.	18/01/2006		350.000	EUR	
İ	1	TEKSTİL FİN.KİR.	İSKO PLASTİK VE KALIP SAN.TİC. A.Ş.	05/03/2003		500.000	EUR	
İ	1	TEKSTİL FİN.KİR.	İSKO PLASTİK VE KALIP SAN.TİC. A.Ş.	05/03/2003		500.000	EUR	
İ	1	TEKSTİL FİN.KİR.	ÇAĞDAŞ İNŞAAT TURİZM SAN. VE TİC. LTD.ŞTİ.	23/09/2005		500.000	EUR	
İ	1	TEKSTİL FİN.KİR.	ÇAĞDAŞ İNŞAAT TURİZM SAN. VE TİC. LTD.ŞTİ.	14/04/2004		550.000	EUR	
İ	0	TEKSTİL FİN.KİR.	ÇAĞDAŞ İNŞAAT TURİZM SAN. VE TİC. LTD.ŞTİ.	15/09/2006		1.750.000	EUR	
İ	1	TEKSTİL FİN.KİR.	ÖZ FEN KALIP TEKSTİL SANAYİ VE TİCARET LTD. ŞTİ.	13/05/2005		30.000	USD	
İ	1	TEKSTİL FİN.KİR.	RECEP ÖZDEMİR	13/04/2005		35.000	USD	
İ	1	TEKSTİL FİN.KİR.	SEYİT ALİ AYDIN-AYDIN MAKİNA METAL	11/03/2005		35.000	USD	
İ	1	TEKSTİL FİN.KİR.	SEYİT ALİ AYDIN-AYDIN MAKİNA METAL	11/03/2005		35.000	USD	
İ	1	TEKSTİL FİN.KİR.	OSMAN KARABUDAK - KARABUDAK TORNA FREZE ATÖLYESİ	24/12/2004		40.000	USD	
İ	1	TEKSTİL FİN.KİR.	ÖZAKDENİZ METAL KALIP PLASTİK OTO YEDEK PARÇA VE İ	20/05/2005		40.000	USD	
İ	1	TEKSTİL FİN.KİR.	TEPEKÖY HAFRİYAT NAKLİYAT İNŞAAT TARIM ÜRÜNLERİ Gİ	12/04/2005		40.000	USD	
İ	1	TEKSTİL FİN.KİR.	TEPEKÖY HAFRİYAT NAKLİYAT İNŞAAT TARIM ÜRÜNLERİ Gİ	12/04/2005		40.000	USD	
İ	1	TEKSTİL FİN.KİR.	NUR-İŞİK ÖZEL SAĞLIK TEŞHİS TEDAVİ VE TİC. LTD.ŞT	22/12/2003		50.000	USD	
İ	1	TEKSTİL FİN.KİR.	YİĞİTLER OTOMOTİV NAKLİYAT SANAYİ VE TİC. LTD. ŞT	09/02/2005		50.000	USD	
İ	1	TEKSTİL FİN.KİR.	YÖRÜKOĞLU MAK. SAN.VE TİC. LTD. ŞTİ.	12/11/2004		50.000	USD	
İ	1	TEKSTİL FİN.KİR.	NUR-İŞİK ÖZEL SAĞLIK TEŞHİS TEDAVİ VE TİC. LTD.ŞT	22/12/2003		75.000	USD	
İ	1	TEKSTİL FİN.KİR.	NUR-İŞİK ÖZEL SAĞLIK TEŞHİS TEDAVİ VE TİC. LTD.ŞT	22/12/2003		75.000	USD	
İ	1	TEKSTİL FİN.KİR.	NAIL ŞENER	02/09/2005		100.000	USD	

İ	1	TEKSTİL FİN.KİR.	NUR-IŞIK ÖZEL SAĞLIK TEŞHİS TEDAVİ VE TİC. LTD .ŞT	22/12/2003		100.000	USD	
İ	1	TEKSTİL FİN.KİR.	NUR-IŞIK ÖZEL SAĞLIK TEŞHİS TEDAVİ VE TİC. LTD .ŞT	24/12/2003		100.000	USD	
İ	1	TEKSTİL FİN.KİR.	ROTEKSAN ROT BAŞI ROTİL OTOMOTİV MAKİNA GIDA SAN.T	07/05/2004		100.000	USD	
İ	3	TEKSTİL FİN.KİR.	SELMAN ARGÜL - IDESAN MAKİNA SANAYİİ	14/07/2003		100.000	USD	
İ	3	TEKSTİL FİN.KİR.	SELMAN ARGÜL - IDESAN MAKİNA SANAYİİ	14/07/2003		100.000	USD	
İ	1	TEKSTİL FİN.KİR.	STİL TEKSTİL YIKAMA KUMLAMA BOYAMA SAN.VE TİC.LTD.	24/12/2004		100.000	USD	
İ	1	TEKSTİL FİN.KİR.	TÜRET PLASTİK SAN. VE TİC. LTD. ŞTİ.	12/11/2004		100.000	USD	
İ	1	TEKSTİL FİN.KİR.	OSMAN KARABUDAK - KARABUDAK TORNA FREZE ATÖLYESİ	24/12/2004		120.000	USD	
İ	1	TEKSTİL FİN.KİR.	NUR-IŞIK ÖZEL SAĞLIK TEŞHİS TEDAVİ VE TİC. LTD .ŞT	22/12/2003		150.000	USD	
İ	1	TEKSTİL FİN.KİR.	ORALLAR İNŞAAT MAKİNALI HAFRİYAT VE TİC.LTD.ŞTİ	04/10/2005		200.000	USD	
İ	1	TEKSTİL FİN.KİR.	İBRAHİM ÖZERBAŞ	05/09/2005		15.000	USD	
İ	1	TEKSTİL FİN.KİR.	KONPİSTON PİSTON OTOMOTİV NAKLIYAT SAN. VE TİC. LT	08/06/2005		20.000	USD	
İ	1	TEKSTİL FİN.KİR.	KONPİSTON PİSTON OTOMOTİV NAKLIYAT SAN. VE TİC. LT	08/06/2005		20.000	USD	
İ	1	TEKSTİL FİN.KİR.	KONPİSTON PİSTON OTOMOTİV NAKLIYAT SAN. VE TİC. LT	08/06/2005		20.000	USD	
İ	2	TEKSTİL FİN.KİR.	NESRİN ÖZGÖREN	15/09/2006		25.000	USD	
İ	1	TEKSTİL FİN.KİR.	İBRAHİM ÖZERBAŞ	05/09/2005		30.000	USD	
İ	1	TEKSTİL FİN.KİR.	MUSTAFA DURMAZ- DURMAZ HİDROLİK	11/03/2005		30.000	USD	
İ	1	TEKSTİL FİN.KİR.	MUSTAFA DURMAZ- DURMAZ HİDROLİK	11/03/2005		30.000	USD	
İ	1	TEKSTİL FİN.KİR.	BEKİR YILDIZ	26/05/2006		40.000	USD	
İ	2	TEKSTİL FİN.KİR.	ELEKTROMAT OTOMATİK SATIŞ MAK.İML.SAN.VE TİC.LTD.ŞTİ.	01/09/2006		40.000	USD	
İ	1	TEKSTİL FİN.KİR.	MEHMET TEKİN	31/03/2006		40.000	USD	
İ	1	TEKSTİL FİN.KİR.	MUSTAFA ERSÖZ	31/03/2006		40.000	USD	
İ	1	TEKSTİL FİN.KİR.	MUSTAFA ERSÖZ	17/04/2006		40.000	USD	
İ	1	TEKSTİL FİN.KİR.	KONPİSTON PİSTON OTOMOTİV NAKLIYAT SAN. VE TİC. LT	01/11/2006		40.000	USD	
İ	1	TEKSTİL FİN.KİR.	MUSTAFA DURMAZ- DURMAZ HİDROLİK	11/03/2005		40.000	USD	
İ	2	TEKSTİL FİN.KİR.	AKTİF TARIM MAKİNALARI SAN.İMALAT VE İTHALAT İHR.LTD.ŞTİ.	15/09/2006		45.000	USD	
İ	1	TEKSTİL FİN.KİR.	İBRAHİM ÖZGÜL	06/01/2006		45.000	USD	
İ	1	TEKSTİL FİN.KİR.	ABDULLAH KÜÇÜKER	02/02/2006		50.000	USD	
İ	1	TEKSTİL FİN.KİR.	TİĞLİOĞLU OTOMOTİV PETROL TURZ.TİC.VE SAN.LTD.ŞTİ.	10/03/2006		50.000	USD	
İ	2	TEKSTİL FİN.KİR.	İLHAN BAYRAM	10/11/2006		50.000	USD	
İ	1	TEKSTİL FİN.KİR.	İSMAIL YILDIZ	23/01/2006		50.000	USD	
İ	1	TEKSTİL FİN.KİR.	AK-OFSET MATBAACILIK VE KAĞITÇILIK TİC. VE SAN. LT	15/01/2003		50.000	USD	
İ	1	TEKSTİL FİN.KİR.	AK-OFSET MATBAACILIK VE KAĞITÇILIK TİC. VE SAN. LT	15/01/2003		50.000	USD	
İ	1	TEKSTİL FİN.KİR.	ALİ KULAK	21/09/2005		50.000	USD	
İ	1	TEKSTİL FİN.KİR.	DETAY KALIP VE MAKİNA SANAYİ VE TİC.LTD.ŞTİ.	22/11/2005		50.000	USD	
İ	1	TEKSTİL FİN.KİR.	GÜRKAN KASAL EGE-TİM EGE TALAŞLI MAKİNA İMALAT S	11/03/2005		50.000	USD	
İ	1	TEKSTİL FİN.KİR.	İSMAIL TUNÇEL	25/10/2005		50.000	USD	
İ	1	TEKSTİL FİN.KİR.	KAĞAN DÖKÜM VE MODEL SAN. VE TİC. LTD .ŞTİ.	15/12/2004		50.000	USD	
İ	1	TEKSTİL FİN.KİR.	SERCAN KABAPALAMUT	20/03/2006		55.000	USD	
İ	1	TEKSTİL FİN.KİR.	BARIŞ EV TÜFEKLERİ TÜK.MAD.SAN.VE TİC.LTD.ŞTİ.	21/04/2006		60.000	USD	

İ	1	TEKSTİL FİN.KİR.	DURU PLASTİK SAN.VE TİC.LTD.ŞTİ.	31/03/2006		60.000	USD	
İ	2	TEKSTİL FİN.KİR.	NESRİN ÖZGÖREN	15/09/2006		60.000	USD	
İ	2	TEKSTİL FİN.KİR.	İSMAIL HELVACIOĞLU	15/06/2006		60.000	USD	
İ	1	TEKSTİL FİN.KİR.	ÇİÇEK MAKİNA MODEL- MURAT ÇİÇEK	30/12/2004		60.000	USD	
İ	1	TEKSTİL FİN.KİR.	EMEK DÖKÜM HALİL ZENGİN ADI ORTAKLIĞI HALİL ZENGİN	25/10/2005		60.000	USD	
İ	1	TEKSTİL FİN.KİR.	FERAİH TORNA ATELYESİ- MUSTAFA FERAHKAYA	09/02/2005		60.000	USD	
İ	1	TEKSTİL FİN.KİR.	HÜSEYİN ARSLANER	27/04/2005		60.000	USD	
İ	1	TEKSTİL FİN.KİR.	RAMAZAN ATLI	26/01/2006		70.000	USD	
İ	1	TEKSTİL FİN.KİR.	BAŞAK TARIM MAKİNALARI VE SONDAJ SAN.TİC LTD. ŞT	29/07/2005		70.000	USD	
İ	1	TEKSTİL FİN.KİR.	ÇUHADAR OTOMOTİV VE İNŞAAT TAAHHÜT SANAYİ TİC.LTD.	11/03/2005		70.000	USD	
İ	1	TEKSTİL FİN.KİR.	İSMAIL TUNÇEL	25/10/2005		70.000	USD	
İ	1	TEKSTİL FİN.KİR.	KANAT MAKİNA GIDA HAY.SAN.VE TİC.LTD.ŞTİ.	24/04/2006		75.000	USD	
İ	1	TEKSTİL FİN.KİR.	SEZAL SELVİ	21/04/2006		75.000	USD	
İ	2	TEKSTİL FİN.KİR.	UĞUR KİMYA TİC.VE SAN.LTD.ŞTİ.	18/10/2006		75.000	USD	
İ	2	TEKSTİL FİN.KİR.	UĞUR KİMYA TİC.VE SAN.LTD.ŞTİ.	01/11/2006		75.000	USD	
İ	1	TEKSTİL FİN.KİR.	CAHANŞAH GİDİCİ-CİHAN HAFRİYAT VE NAKLİYAT	06/06/2005		75.000	USD	
İ	1	TEKSTİL FİN.KİR.	DEREBEYLER TORNACILIK VE BESİCİLİK SAN.VE TİC.LTD.ŞTİ.	25/05/2006		80.000	USD	
İ	1	TEKSTİL FİN.KİR.	DÜSEM MAKİNA PLASTİK VE METAL KALIP SANAYİ TİC.LTD	09/02/2005		80.000	USD	
İ	1	TEKSTİL FİN.KİR.	ASTORSAN OTOMOTİV YED.PAR.MAK.SAN.VE TİC.LTD.ŞTİ.	23/01/2006		100.000	USD	
İ	1	TEKSTİL FİN.KİR.	GÜLÜM LASTİK SAN.VE DİŞ TİC.LTD.ŞTİ.	14/03/2006		100.000	USD	
İ	1	TEKSTİL FİN.KİR.	GÜLÜM LASTİK SAN.VE DİŞ TİC.LTD.ŞTİ.	14/03/2006		100.000	USD	
İ	2	TEKSTİL FİN.KİR.	AHMET AYDIN	04/09/2006		100.000	USD	
İ	2	TEKSTİL FİN.KİR.	YÜKSEL TARIM MAK.NAKL. TİC.VE SAN.LTD.ŞTİ.	15/09/2006		100.000	USD	
İ	2	TEKSTİL FİN.KİR.	ATATEKS TEKSTİL TİC. VE SAN. LTD. ŞTİ.	19/03/2004		100.000	USD	
İ	2	TEKSTİL FİN.KİR.	ATATEKS TEKSTİL TİC. VE SAN. LTD. ŞTİ.	22/03/2004		100.000	USD	
İ	1	TEKSTİL FİN.KİR.	BAŞAK NAKİŞ VE TEKSTİL SAN.VE TİC.LTD.ŞTİ	21/08/2002		100.000	USD	
İ	1	TEKSTİL FİN.KİR.	BEKİROĞLU İNŞAAT OTOMOTİV TURİZM TEKSTİL GIDA DAY.	15/06/2005		100.000	USD	
İ	1	TEKSTİL FİN.KİR.	BOYUT COMPUTER NUMERİK KONTROL MAKİNA SAN. VE TİC.	19/04/2005		100.000	USD	
İ	1	TEKSTİL FİN.KİR.	ERKOÇ PLASTİK VE KALIP SANAYİ VE TİC.LTD.ŞTİ	12/04/2005		100.000	USD	
İ	6	TEKSTİL FİN.KİR.	EZAL TEKSTİL SAN. VE TİC.LTD. ŞTİ.	25/02/2005		100.000	USD	
İ	1	TEKSTİL FİN.KİR.	GLOBAL HİDROLİK OTOMOTİV SAN. VE TİC. LTD. ŞTİ.	13/10/2005		100.000	USD	
İ	1	TEKSTİL FİN.KİR.	GÖKMENLER TARIM MAKİNALARI NAKLİYAT SAN. VE TİC.	11/11/2005		100.000	USD	
İ	1	TEKSTİL FİN.KİR.	KADIR YILDIZ -DADAŞ KALIP	06/08/2003		100.000	USD	
İ	1	TEKSTİL FİN.KİR.	MURAT İŞİK	14/10/2005		100.000	USD	
İ	2	TEKSTİL FİN.KİR.	FAİK ASLAN	18/10/2006		120.000	USD	
İ	1	TEKSTİL FİN.KİR.	HÜSEYİN ÇOBAN - YILMAZLAR TİCARET	15/12/2004		120.000	USD	
İ	1	TEKSTİL FİN.KİR.	BAYRAM ALİ SARITAŞ	02/09/2005		125.000	USD	
İ	2	TEKSTİL FİN.KİR.	ALTIN TEKNİK KALIP APARAT SAN.VE TİC.LTD.ŞTİ.	29/11/2006		150.000	USD	
İ	1	TEKSTİL FİN.KİR.	AKS KAĞIT PLASTİK HURDACILIK SAN. VE TİC. LTD. ŞT	27/07/2005		150.000	USD	
İ	1	TEKSTİL FİN.KİR.	ESELİNA TEKSTİL SAN.VE TİC.A.Ş.	15/03/2004		150.000	USD	
İ	2	TEKSTİL FİN.KİR.	ATATEKS TEKSTİL TİC.	01.03.2005		200.000	USD	

			VE SAN. LTD. ŞTİ.					
İ	2	TEKSTİL FİN.KİR.	ALSAN OTOMOTİV AKSAMI SAN.VE TIC.LTD.ŞTİ.	01/09/2006		280.000	USD	
İ	8	TEKSTİL FİN.KİR.	MARSTKS TEKSTİL SAN. VE TIC. A.Ş.	17/10/2003		500.000	USD	
İ	1	TEKSTİL FİN.KİR.	BİLİCAN GIDA SANAYI VE TİCARET LTD.ŞTİ.	17/05/2004		700.000	USD	
İ	1	TEKSTİL FİN.KİR.	YILMAZ SAĞLIK HİZMETLERİ TIC.LTD.ŞTİ	17/10/2005		2.000.000	USD	
İ	1	TEKSTİL FİN.KİR.	LASER OTOMOTİV YEDEK PARÇA İML. SAN. VE TIC. LTD.	07/06/2005		70.000.00	USD	
İ	1	TEKSTİL FİN.KİR.	TRIO ORGANİZASYON TURİZM İTH. İHR.VE TIC.LTD.ŞTİ	14/08/2001		5.000	YTL	
İ	1	TEKSTİL FİN.KİR.	ÇAĞTUR MERMER MADENCİLİK VE GE NEL TAŞ.SAN.VE TIC.	14/08/2001		10.000	YTL	
İ	1	TEKSTİL FİN.KİR.	KÖSEĞLU BASIN YAY.DAĞ.PAZ. İTH.İHR. TURİZM VE TIC.	14/08/2001		10.000	YTL	
İ	1	TEKSTİL FİN.KİR.	ANKARA UHUD TIP HİZMETLERİ SAN. VE TIC. LTD. ŞTİ.	14/08/2001		11.000	YTL	
İ	1	TEKSTİL FİN.KİR.	BA-KA KALIP APARAT SAN. VE TIC LTD.ŞTİ.	14/08/2001		13.000	YTL	
İ	1	TEKSTİL FİN.KİR.	CEM EĞLENCE HİZMETLERİ VE GIDA DIŞ TİCARET LTD.ŞTİ	19/12/1997		15.000	YTL	
İ	1	TEKSTİL FİN.KİR.	LEYLA BALPINAR	26/07/2005		15.000	YTL	
İ	1	TEKSTİL FİN.KİR.	SEDAT DEMİR (DR)	14/08/2001		15.000	YTL	
İ	1	TEKSTİL FİN.KİR.	EMRE METAL OTO.MAK.YED.PAR.TEKSTİL İMAL.SAN. VE TI	14/08/2001		18.000	YTL	
İ	1	TEKSTİL FİN.KİR.	CEM EĞLENCE HİZMETLERİ VE GIDA DIŞ TİCARET LTD.ŞTİ	13/02/1997		20.000	YTL	
İ	1	TEKSTİL FİN.KİR.	İLBAY TEKSTİL ÇORAP SAN. VE TIC.LTD.ŞTİ.	13/10/1999		20.000	YTL	
İ	1	TEKSTİL FİN.KİR.	İLBAY TEKSTİL ÇORAP SAN. VE TIC.LTD.ŞTİ.	11/10/1999		20.000	YTL	
İ	1	TEKSTİL FİN.KİR.	DRIVE DATA SAN.VE TIC.A.Ş. TEMEL PARLAK	14/08/2001		25.000	YTL	
İ	1	TEKSTİL FİN.KİR.	KÖSEĞLU BASIN YAY.DAĞ.PAZ. İTH.İHR. TURİZM VE TIC.	14/08/2001		25.000	YTL	
İ	1	TEKSTİL FİN.KİR.	ANKARA UHUD TIP HİZMETLERİ SAN. VE TIC. LTD. ŞTİ.	14/08/2001		26.000	YTL	
İ	1	TEKSTİL FİN.KİR.	DOĞA SAĞLIK ÜRÜNLERİ PAZARLAMA VE TİCARET LTD. ŞTİ	14/08/2001		28.000	YTL	
İ	1	TEKSTİL FİN.KİR.	AYDINTAŞ KUM ÇAK.BT.ÜR.VE MDN. İNŞ.SAN. VE TIC.LTD	17/03/1999		30.000	YTL	
İ	1	TEKSTİL FİN.KİR.	AYDINTAŞ KUM ÇAK.BT.ÜR.VE MDN. İNŞ.SAN. VE TIC.LTD	17/03/1999		30.000	YTL	
İ	1	TEKSTİL FİN.KİR.	GÜNDEM GIDA İNŞAAT TURİZM TIC. VE SAN. LTD.ŞTİ.	14/08/2001		30.000	YTL	
İ	1	TEKSTİL FİN.KİR.	KUMSA İNŞ.MADENCİLİK NAK.OTOM. SAN. VE TIC.LTD.ŞTİ	26/03/1999		30.000	YTL	
İ	1	TEKSTİL FİN.KİR.	KUMSA İNŞ.MADENCİLİK NAK.OTOM. SAN. VE TIC.LTD.ŞTİ	26/03/1999		30.000	YTL	
İ	1	TEKSTİL FİN.KİR.	MEKSAN CAMP AYAKKABI SAN. VE TIC.LTD.ŞTİ.	31/07/1997		30.000	YTL	
İ	1	TEKSTİL FİN.KİR.	MEKSAN CAMP AYAKKABI SAN. VE TIC.LTD.ŞTİ.	01/11/1998		30.000	YTL	
İ	1	TEKSTİL FİN.KİR.	ERTAŞ YAPI MALZEMELERİ SAN. VE TIC.LTD.ŞTİ.	14/08/2001		40.000	YTL	
İ	1	TEKSTİL FİN.KİR.	İBRAHİM ÖZTAYLAN	18/04/2005		40.000	YTL	
İ	1	TEKSTİL FİN.KİR.	İBRAHİM ÖZTAYLAN	18/04/2005		40.000	YTL	I
İ	1	TEKSTİL FİN.KİR.	İBRAHİM ÖZTAYLAN	18/04/2005		40.000	YTL	
İ	1	TEKSTİL FİN.KİR.	ORTADOĞU NÜKLEER TIP SAN.VE TIC.LTD.ŞTİ.	14/08/2001		40.000	YTL	
İ	1	TEKSTİL FİN.KİR.	BAYRAM PLASTİK SAN.VE TIC.A.Ş.	14/08/2001		45.000	YTL	
İ	1	TEKSTİL FİN.KİR.	ÖZKANLAR NAKLİYE İNŞAAT TAAHHÜT TURİZM GIDA SANAYI	14/08/2001		45.000	YTL	

İ	1	TEKSTİL FİN.KİR.	ÖZKANLAR NAKLIYE İNŞAAT TAAHHÜT TURİZM GIDA SANAYİ	14/08/2001		45.000	YTL	
İ	1	TEKSTİL FİN.KİR.	ÖZKANLAR NAKLIYE İNŞAAT TAAHHÜT TURİZM GIDA SANAYİ	14/08/2001		45.000	YTL	
İ	1	TEKSTİL FİN.KİR.	ÖZKANLAR NAKLIYE İNŞAAT TAAHHÜT TURİZM GIDA SANAYİ	14/08/2001		45.000	YTL	
İ	1	TEKSTİL FİN.KİR.	ÖZKANLAR NAKLIYE İNŞAAT TAAHHÜT TURİZM GIDA SANAYİ	14/08/2001		45.000	YTL	
İ	1	TEKSTİL FİN.KİR.	SADE MATBAACILIK AMBALAJ SAN. VE TİC.- AHMET ALBAK	27/05/1999		45.000	YTL	
İ	1	TEKSTİL FİN.KİR.	HASAN ALTİKULAÇ MERMER FABRİKASI	02/04/1998		50.000	YTL	
İ	1	TEKSTİL FİN.KİR.	VADIOĞLU OTOMOTİV DÖKÜM VE ISI SİSTEMLERİ SAN. Tİ	11/03/2005		50.000	YTL	
İ	1	TEKSTİL FİN.KİR.	CENGİZ KÖK	15/10/1999		60.000	YTL	
İ	1	TEKSTİL FİN.KİR.	KİN MADEN İŞLETMELERİ SAN. VE DIŞ TİC.A.Ş.	15/08/1997		60.000	YTL	
İ	1	TEKSTİL FİN.KİR.	ORTADOĞU NÜKLEER TIP SAN.VE TİC.LTD.ŞTİ.	14/08/2001		60.000	YTL	
İ	1	TEKSTİL FİN.KİR.	PLASSAN DÜĞME SAN. VE TİC.A.Ş.	14/07/1997		60.000	YTL	
İ	1	TEKSTİL FİN.KİR.	YÜKSEL 2 RENK AYRIMI GRAFİK T.AS.AMB.SAN.İTH.İHR.PA	14/08/2001		60.000	YTL	
İ	2	TEKSTİL FİN.KİR.	BİLTEK SAĞLIK HİZMETLERİ LTD. ŞTİ.	14/08/2001		75.000	YTL	
İ	2	TEKSTİL FİN.KİR.	BİLTEK SAĞLIK HİZMETLERİ LTD. ŞTİ.	14/08/2001		75.000	YTL	
İ	1	TEKSTİL FİN.KİR.	E.T.M. MAKİNA DÖKÜM SAN. VE TİC.LTD.ŞTİ.	12/11/1999		75.000	YTL	
İ	1	TEKSTİL FİN.KİR.	İLBAŞI TEKSTİL ÇORAP SAN. VE TİC.LTD.ŞTİ.	10/05/2002		80.000	YTL	
İ	1	TEKSTİL FİN.KİR.	ODABAŞI İNŞAAT SAN. VE TİC. LTD.ŞTİ.	02/06/1999		80.000	YTL	
İ	2	TEKSTİL FİN.KİR.	O-D ORAN İNŞAAT SAN. HAFRİYAT VE TİC. LTD. ŞTİ.	11/02/2005		85.000	YTL	
İ	1	TEKSTİL FİN.KİR.	ÇAĞTUR MERMER MADENCİLİK VE GE NEL TAŞ.SAN.VE TİC.	14/08/2001		90.000	YTL	
İ	1	TEKSTİL FİN.KİR.	ÖZKANLAR NAKLIYE İNŞAAT TAAHHÜT TURİZM GIDA SANAYİ	14/08/2001		90.000	YTL	
İ	1	TEKSTİL FİN.KİR.	ARIF TOPCU	27/10/2000		100.000	YTL	
İ	1	TEKSTİL FİN.KİR.	BÖLÜKBAŞI NAKLIYE VE İNŞAAT MALZ. SAN. TİC. LTD. Ş	14/08/2001		100.000	YTL	
İ	2	TEKSTİL FİN.KİR.	BÖLÜKBAŞI NAKLIYE VE İNŞAAT MALZ. SAN. TİC. LTD. Ş	04/04/2002		100.000	YTL	
İ	1	TEKSTİL FİN.KİR.	ÇAKIN YAPI İNŞAAT HAFRİYAT NAKLİYAT TURİZM TEKSTİL	27/10/2005		100.000	YTL	
İ	1	TEKSTİL FİN.KİR.	EZAL TEKSTİL SAN. VE TİC.LTD. ŞTİ.	26/01/2001		100.000	YTL	
İ	1	TEKSTİL FİN.KİR.	HAKTAŞ PLASTİK SAN. VE TİC. LTD.ŞTİ.	08/07/1999		100.000	YTL	
İ	1	TEKSTİL FİN.KİR.	HASAN HÜSEYİN BAYRAKÇI-BAYRAKÇI ŞEKERLEME	20/09/2005		100.000	YTL	
İ	1	TEKSTİL FİN.KİR.	KİN MADEN İŞLETMELERİ SAN. VE DIŞ TİC.A.Ş.	11/03/1999		100.000	YTL	
İ	1	TEKSTİL FİN.KİR.	TURES TURİZM PLANLAMA VE RES. SAN. VE TİC.LTD.ŞTİ.	26/04/1999		100.000	YTL	
İ	1	TEKSTİL FİN.KİR.	VADIOĞLU OTOMOTİV DÖKÜM VE ISI SİSTEMLERİ SAN. Tİ	11/03/2005		100.000	YTL	
İ	1	TEKSTİL FİN.KİR.	ZIYAETTİN ÖZKAY - ÖZKAYLAR TİCARET	09/06/1999		100.000	YTL	
İ	1	TEKSTİL FİN.KİR.	BALEKS ÇORAP TEKSTİL SAN. VE TİC.LTD.ŞTİ.	14/03/2000		140.000	YTL	
İ	1	TEKSTİL FİN.KİR.	ALTUĞ MAKİNA YEDEK PARÇA İNŞAAT TAAH. TARIM ÜRÜN.	23/06/2005		150.000	YTL	
İ	1	TEKSTİL FİN.KİR.	AYMEK GIDA NAK. SAN. VE TİC. LTD. ŞTİ.	05/10/2005		150.000	YTL	
İ	1	TEKSTİL FİN.KİR.	ÇOBANOĞLU ÖRME SAN. VE TİC. LTD.ŞTİ.	07/02/2003		150.000	YTL	
İ	1	TEKSTİL FİN.KİR.	YILMAZ MERMER SANAYİ VE TİCARET A.Ş.	08/07/1998		150.000	YTL	



İ	1	TEKSTİL FİN.KİR.	SEHA MARKONI ELEKTRONİK SIST. SAN. VE TİC.LTD.ŞTİ.	12/01/2000		180.000	YTL	
İ	1	TEKSTİL FİN.KİR.	SOYIŞ İNŞAAT SAN. VE TİC.LTD. ŞTİ.	13/09/2001		180.000	YTL	
İ	1	TEKSTİL FİN.KİR.	BÖKE MAKİNA SANAYİ LALE AYŞE ARSLAN	30/05/2001		185.000	YTL	
İ	1	TEKSTİL FİN.KİR.	MAKRO YATIRIM ELEKT.MÜH.İNŞ.SAN.VE TİC.LTD.ŞTİ.	14/08/2001		193.000	YTL	
İ	1	TEKSTİL FİN.KİR.	ÇOBANOĞLU ÖRME SAN. VE TİC. LTD.ŞTİ.	30/01/2002		200.000	YTL	
İ	1	TEKSTİL FİN.KİR.	GİZEM MAKİNA KALIP SAN. VE TİC.LTD.ŞTİ.	20/10/2000		200.000	YTL	
İ	1	TEKSTİL FİN.KİR.	MAKRO YATIRIM ELEKT.MÜH.İNŞ.SAN.VE TİC.LTD.ŞTİ.	14/08/2001		207.000	YTL	
İ	2	TEKSTİL FİN.KİR.	BİLTEK SAĞLIK HİZMETLERİ LTD. ŞTİ.	14/08/2001		250.000	YTL	
T		TEKSTİL FACTORİNG	FAKTORİNG MÜŞTERİSİ	-	-	3.705.150	YTL	
İ		TEKSTİL FACTORİNG	FAKTORİNG MÜŞTERİSİ	-	-	70.000	YTL	

**b) Son durum (31.12.2007 tarihi) itibariyle;**

İpotek/ Teminat (İ/T)	İpotek ise Derecesi	İlgili Grup Şirketi	Kimden Alındığı	İpotek Tescil Tarihi	Fek Edileceği Tarih	Tutarı	Döviz Cinsi	(Varsa) Diğer Hususlar
T		TEKSTİLBANK	KREDİ MÜŞTERİSİ			977.612	YTL	MENKUL KIYMETLER
T		TEKSTİLBANK	KREDİ MÜŞTERİSİ			26.573.946	YTL	TEMİNAT SENETLERİ
İ		TEKSTİLBANK	KREDİ MÜŞTERİSİ			115.749.392	YTL	EMTİA
İ		TEKSTİLBANK	KREDİ MÜŞTERİSİ			955.144.324	YTL	GAYRİMENKUL
T		TEKSTİLBANK	KREDİ MÜŞTERİSİ			129.988.332	YTL	DİĞER TEMİNATLAR
İ	-	GSD BANK	KREDİ MÜŞTERİSİ	-	-	33.405.006	YTL	
İ	-	GSD BANK	KREDİ MÜŞTERİSİ	-	-	5.300.000	USD	
İ	-	GSD BANK	KREDİ MÜŞTERİSİ	-	-	2.000.000	EUR	
T	-	GSD BANK	KREDİ MÜŞTERİSİ	-	-	64.790.693	YTL	ÇEK
T	-	GSD BANK	KREDİ MÜŞTERİSİ	-	-	3.362.516	USD	ÇEK
T	-	GSD BANK	KREDİ MÜŞTERİSİ	-	-	267.231	EUR	ÇEK
T	-	GSD BANK	KREDİ MÜŞTERİSİ	-	-	75.043.597	YTL	SENET
T	-	GSD BANK	KREDİ MÜŞTERİSİ	-	-	37.632.354	USD	SENET
T	-	GSD BANK	KREDİ MÜŞTERİSİ	-	-	4.000.875	EUR	SENET
T		TEKSTİL FİN.KİR.	LEASİNG MÜŞTERİSİ			63.000	YTL	ÇEKLER
T		TEKSTİL FİN.KİR.	LEASİNG MÜŞTERİSİ			44.713.068	TRY	SENETLER
T		TEKSTİL FİN.KİR.	LEASİNG MÜŞTERİSİ			34.032.589	USD	SENETLER
T		TEKSTİL FİN.KİR.	LEASİNG MÜŞTERİSİ			5.179.744	DEM	SENETLER
T		TEKSTİL FİN.KİR.	LEASİNG MÜŞTERİSİ			51.750.885	EURO	SENETLER
T		TEKSTİL FİN.KİR.	LEASİNG MÜŞTERİSİ			14.519.457	JPY	SENETLER
T		TEKSTİL FİN.KİR.	LEASİNG MÜŞTERİSİ			220.000	TRY	TEM.MEK.
T		TEKSTİL FİN.KİR.	LEASİNG MÜŞTERİSİ			100.000	EURO	TEM.MEK.
T		TEKSTİL FİN.KİR.	LEASİNG MÜŞTERİSİ			40.000	TRY	ALINAN REHİNLER
T		TEKSTİL FİN.KİR.	LEASİNG MÜŞTERİSİ			37.813	EURO	ALINAN REHİNLER
T		TEKSTİL FİN.KİR.	LEASİNG MÜŞTERİSİ			33.495	USD	ALINAN REHİNLER
İ	1	TEKSTİL FİN.KİR.	İSKO PLASTİK VE KALIP SAN.TİC. A.Ş.	05/03/2003		500.000	EUR	
İ	1	TEKSTİL FİN.KİR.	İSKO PLASTİK VE KALIP SAN.TİC. A.Ş.	05/03/2003		500.000	EUR	
İ	1	TEKSTİL FİN.KİR.	SAFİR ORMAN ÜRÜNLERİ VE MOBİLYA SAN.TİC.LTD.ŞTİ	26/05/2003		100.000	EUR	
İ	1	TEKSTİL FİN.KİR.	AYB TEKSTİL SAN. VE TİC. LTD.ŞTİ.	11/07/2003		50.000	EUR	
İ	1	TEKSTİL FİN.KİR.	AYB TEKSTİL SAN. VE TİC. LTD.ŞTİ.	11/07/2003		50.000	EUR	
İ	1	TEKSTİL FİN.KİR.	AYB TEKSTİL SAN. VE TİC. LTD.ŞTİ.	11/07/2003		50.000	EUR	
İ	1	TEKSTİL FİN.KİR.	AYB TEKSTİL SAN. VE TİC. LTD.ŞTİ.	11/07/2003		50.000	EUR	
İ	2	TEKSTİL FİN.KİR.	ÇİHAN EMPRİME TEKSTİL SAN. VE TİC.LTD.ŞTİ.	17/07/2003		50.000	EUR	
İ	1	TEKSTİL FİN.KİR.	TEKNİKA OTOMOTİV YEDEK PARÇA SAN. VE TİC. LTD.ŞTİ	08/10/2003		100.000	EUR	
İ	2	TEKSTİL FİN.KİR.	Bölükbaşı Nakliye ve İnŞaat Malz. San. Tic. Ltd.Şti.	06/02/2004		200.000	EUR	
İ	1	TEKSTİL FİN.KİR.	ÇAĞDAŞ İNŞAAT TURİZM SAN. VE TİC. LTD.ŞTİ.	14/04/2004		550.000	EUR	

İ	1	TEKSTİL FİN.KİR.	ARTÜRK KUYUMCULUK NAKLİYAT HAFRİYAT TARIM VE ORMAN ÜRÜNLERİ SAN. VE TİC. LTD.ŞTİ.	15/10/2004		30.000	EUR	
İ	1	TEKSTİL FİN.KİR.	BARİŞ ÖZKAN	22/10/2004		50.000	EUR	
İ	1	TEKSTİL FİN.KİR.	MUSTAFA DUVAN	22/10/2004		50.000	EUR	
İ	1	TEKSTİL FİN.KİR.	YAŞAR MOBİLYA SAN VE TİC. LTD.ŞTİ.	25/10/2004		80.000	EUR	
İ	1	TEKSTİL FİN.KİR.	BARİŞ EKER	01/11/2004		50.000	EUR	
İ	1	TEKSTİL FİN.KİR.	YEŞİLADA TURİZM TEKSTİL İNŞAAT SAN.VE TİC.LTD.ŞTİ	11/11/2004		75.000	EUR	
İ	1	TEKSTİL FİN.KİR.	MUSTAFA DUVAN	01/12/2004		10.000	EUR	
İ	1	TEKSTİL FİN.KİR.	ŞENGÜL DEMİR	27/12/2004		50.000	EUR	
İ	1	TEKSTİL FİN.KİR.	FETTAH CURNAL-CURNAL HAFRİYAT	09/02/2005		50.000	EUR	
İ	1	TEKSTİL FİN.KİR.	GÜLSAN MOBİLYA-ALİ RIZA AÇIKGÜL	09/02/2005		75.000	EUR	
İ	1	TEKSTİL FİN.KİR.	NİF-KAR İNŞAAT EMLAK TAAHHÜT SAN. VE TİC. LTD.ŞTİ.	21/02/2005		25.000	EUR	
İ	1	TEKSTİL FİN.KİR.	NİF-KAR İNŞAAT EMLAK TAAHHÜT SAN. VE TİC. LTD.ŞTİ.	21/02/2005		25.000	EUR	
İ	1	TEKSTİL FİN.KİR.	ÖNER MOBİLYA TURİZM İNŞAAT DAYANIKLI TÜKETİM MALLARI TİCARET VE SANAYİ LTD.ŞTİ	11/03/2005		80.000	EUR	
İ	1	TEKSTİL FİN.KİR.	EGE TURKUAZ ÖRME TEKSTİL SAN. VE TİC.LTD.ŞTİ.	12/04/2005		40.000	EUR	
İ	1	TEKSTİL FİN.KİR.	RAMAZAN TAŞ	15/04/2005		20.000	EUR	
İ	1	TEKSTİL FİN.KİR.	RAMAZAN TAŞ	15/04/2005		20.000	EUR	
İ	1	TEKSTİL FİN.KİR.	RAMAZAN TAŞ	15/04/2005		20.000	EUR	
İ	1	TEKSTİL FİN.KİR.	RAMAZAN TAŞ	15/04/2005		20.000	EUR	
İ	1	TEKSTİL FİN.KİR.	MEHMET MUSTAFA TAMKAN	27/04/2005		300.000	EUR	
İ	1	TEKSTİL FİN.KİR.	FİKRET ÖZDEMİR	20/07/2005		50.000	EUR	
İ	1	TEKSTİL FİN.KİR.	ÇAĞDAŞ İNŞAAT TURİZM SAN. VE TİC. LTD.ŞTİ.	23/09/2005		500.000	EUR	
İ	1	TEKSTİL FİN.KİR.	EFENDİOĞLU İNŞAAT HAFRİYAT ALÜMİNYUM DEMİR DOĞRAMA VE NAKLİYAT SAN.TİC.LTD.ŞTİ	14/10/2005		100.000	EUR	
İ	1	TEKSTİL FİN.KİR.	TOLGA İNŞAAT MALZ. PAZ. SAN. TAAH. VE TİC. LTD.ŞTİ.	25/10/2005		60.000	EUR	
İ	1	TEKSTİL FİN.KİR.	OSMAN AKÇA	07/11/2005		45.000	EUR	
İ	1	TEKSTİL FİN.KİR.	SEBAHATŞAN	11/11/2005		40.000	EUR	
İ	1	TEKSTİL FİN.KİR.	ÇAĞDAŞ İNŞAAT TURİZM SAN. VE TİC. LTD.ŞTİ.	14/11/2005		50.000	EUR	
İ	2	TEKSTİL FİN.KİR.	SAFİR ORMAN ÜRÜNLERİ VE MOBİLYA SAN.TİC.LTD.ŞTİ	02/12/2005		30.000	EUR	
İ	2	TEKSTİL FİN.KİR.	SAFİR ORMAN ÜRÜNLERİ VE MOBİLYA SAN.TİC.LTD.ŞTİ	02/12/2005		30.000	EUR	
İ	2	TEKSTİL FİN.KİR.	SAFİR ORMAN ÜRÜNLERİ VE MOBİLYA SAN.TİC.LTD.ŞTİ	02/12/2005		30.000	EUR	
İ	2	TEKSTİL FİN.KİR.	SAFİR ORMAN ÜRÜNLERİ VE MOBİLYA SAN.TİC.LTD.ŞTİ	02/12/2005		30.000	EUR	
İ	2	TEKSTİL FİN.KİR.	SAFİR ORMAN ÜRÜNLERİ VE MOBİLYA SAN.TİC.LTD.ŞTİ	02/12/2005		30.000	EUR	
İ	2	TEKSTİL FİN.KİR.	SAFİR ORMAN ÜRÜNLERİ VE MOBİLYA SAN.TİC.LTD.ŞTİ	02/12/2005		30.000	EUR	
İ	2	TEKSTİL FİN.KİR.	SAFİR ORMAN ÜRÜNLERİ VE MOBİLYA SAN.TİC.LTD.ŞTİ	02/12/2005		30.000	EUR	
İ	1	TEKSTİL FİN.KİR.	YILMAZ ALAGEYİK	19/12/2005		50.000	EUR	
İ	2	TEKSTİL FİN.KİR.	GÜLSAN MOBİLYA-ALİ RIZA AÇIKGÜL	09/01/2006		125.000	EUR	
İ	1	TEKSTİL FİN.KİR.	DUMANKAYA İNŞAAT SAN.VE TİC.A.Ş.	18/01/2006		350.000	EUR	
İ	1	TEKSTİL FİN.KİR.	DUMANKAYA İNŞAAT SAN.VE TİC.A.Ş.	18/01/2006		350.000	EUR	
İ	1	TEKSTİL FİN.KİR.	DUMANKAYA İNŞAAT SAN.VE TİC.A.Ş.	18/01/2006		300.000	EUR	
İ	1	TEKSTİL FİN.KİR.	MEHMET ABUKAN	14/03/2006		30.000	EUR	
İ	1	TEKSTİL FİN.KİR.	MEHMET ABUKAN	14/03/2006		25.000	EUR	
İ	1	TEKSTİL FİN.KİR.	SANTANA TEKSTİL SAN. VE TİC. LTD.ŞTİ.	26/04/2006		50.000	EUR	
İ	1	TEKSTİL FİN.KİR.	SANTANA TEKSTİL SAN. VE TİC. LTD.ŞTİ.	26/04/2006		50.000	EUR	

İ	1	TEKSTİL FİN.KİR.	EKİN SES İŞİK GÖRÜNTÜ SİSTEMLERİ TURİZM TIC. VE SAN. LTD.ŞTİ.	02/06/2006		150.000	EUR	
İ	1	TEKSTİL FİN.KİR.	SEDEF İNŞAAT MALZEMELERİ SAN.VE TIC.LTD.ŞTİ	05/06/2006		90.000	EUR	
İ	1	TEKSTİL FİN.KİR.	ÇAĞDAŞ İNŞAAT TURİZM SAN. VE TIC. LTD.ŞTİ.	15/09/2006		1.750.000	EUR	
İ	1	TEKSTİL FİN.KİR.	MUHİTTİN TOSUN	02/11/2006		45.000	EUR	
İ	1	TEKSTİL FİN.KİR.	BOZBEY TEKSTİL OTO YEDEK PARÇALARI SAN. VE TIC. LTD.ŞTİ	27/11/2006		100.000	EUR	
İ	1	TEKSTİL FİN.KİR.	BOZBEY TEKSTİL OTO YEDEK PARÇALARI SAN. VE TIC. LTD.ŞTİ	27/11/2006		100.000	EUR	
İ	1	TEKSTİL FİN.KİR.	ELİT MADEN İNŞAAT MAKİNA OTOMOTİV MÜHENDİSLİK İTHALAT VE İHRACAT.SAN.VE TIC.A.Ş.	22/02/2007		300.000	EUR	
İ	1	TEKSTİL FİN.KİR.	BORNOVA MAKİNA OTOMOTİVSAN.VE TIC.LTD.ŞTİ	14/03/2007		75.000	EUR	
İ	1	TEKSTİL FİN.KİR.	AKDOĞAN ÖRME SAN. VE TIC. LTD.ŞTİ.	11/05/2007		50.000	EUR	
İ	1	TEKSTİL FİN.KİR.	AKDOĞAN ÖRME SAN. VE TIC. LTD.ŞTİ.	11/05/2007		100.000	EUR	
İ	1	TEKSTİL FİN.KİR.	ELİT MADEN İNŞAAT MAKİNA OTOMOTİV MÜHENDİSLİK İTHALAT VE İHRACAT.SAN.VE TIC.A.Ş.	11/05/2007		200.000	EUR	
İ	1	TEKSTİL FİN.KİR.	GÜNEY GRUP MÜZİK VE SİNEMA YAPIM GIDA TEMİZ.SAĞLIK HİZ.İNŞ.BİLG.TEK.VE OTOMOTİV TIC.LTD.ŞTİ	11/05/2007		100.000	EUR	
İ	1	TEKSTİL FİN.KİR.	İSKO PLASTİK VE KALIP SAN.TIC. A.Ş.	30/07/2007		600.000	EUR	
	1		İSKO PLASTİK VE KALIP SAN.TIC. A.Ş.	30/07/2007		900.000	EUR	
	1		GÜLSAN MOBİLYA İNŞ.SAN. TIC.LTD.ŞTİ	21/11/2007		250.000	EUR	
	1		MARSTİKS TEKSTİL SAN. VE TIC. A.Ş.	21/11/2007		100.000	EUR	
	1		SANTANA TEKSTİL SAN. VE TIC. LTD.ŞTİ.	21/11/2007		50.000	EUR	
	1		SANTANA TEKSTİL SAN. VE TIC. LTD.ŞTİ.	21/11/2007		50.000	EUR	
İ	2	TEKSTİL FİN.KİR.	MEHMET MUSTAFA TAMKAN	30/07/2007		400.000	USD	
İ	2	TEKSTİL FİN.KİR.	TEMPO TEKSTİL ÜRÜN. SAN.VE TIC.LTD.ŞTİ	30/07/2007		225.000	USD	
İ	2	TEKSTİL FİN.KİR.	TEMPO TEKSTİL ÜRÜN. SAN.VE TIC.LTD.ŞTİ	30/07/2007		225.000	USD	
İ	1	TEKSTİL FİN.KİR.	ROTORSAN OTOMATİV VE YEDEK PARÇ.SAN.VE TIC.LTD.ŞTİ	22/02/2007		100.000	USD	
İ	1	TEKSTİL FİN.KİR.	LEYLA BALPINAR	21/11/2007		50.000	USD	
İ	1	TEKSTİL FİN.KİR.	ALİ RIZA ZÜMRÜT	14/03/2007		40.000	USD	
İ	1	TEKSTİL FİN.KİR.	MUSTAFA KAYA	22/02/2007		50.000	USD	
İ	1	TEKSTİL FİN.KİR.	İHSAN DANACI	24/08/2007		130.000	USD	
İ	1	TEKSTİL FİN.KİR.	KAY-MAK KAYSERİ MAK.YEDEK PARÇA SAN.VE TIC.LTD.ŞTİ	21/11/2007		80.000	USD	
İ	1	TEKSTİL FİN.KİR.	HALUK ŞENGÜL	23/08/2007		150.000	USD	
İ	1	TEKSTİL FİN.KİR.	ABDULLAH ŞİRİN	22/09/2005		75.000	USD	
İ	1	TEKSTİL FİN.KİR.	ABDULLAH KÜÇÜKER	02/02/2006		50.000	USD	
İ	1	TEKSTİL FİN.KİR.	ADA OFSET MATBAACILIK TEKSTİL GIDA SAN. VE TIC. LT	07/09/2005		50.000	USD	
İ	2	TEKSTİL FİN.KİR.	AHMET AYDIN	04/09/2006		100.000	USD	
İ	1	TEKSTİL FİN.KİR.	AK-OFSET MATBAACILIK VE KAĞITÇILIK TIC. VE SAN. LT	15/01/2003		50.000	USD	
İ	1	TEKSTİL FİN.KİR.	AK-OFSET MATBAACILIK VE KAĞITÇILIK TIC. VE SAN. LT	15/01/2003		50.000	USD	
İ	1	TEKSTİL FİN.KİR.	AKS KAĞIT PLASTİK HURDACILIK SAN. VE TIC. LTD. ŞT	27/07/2005		150.000	USD	
İ	2	TEKSTİL FİN.KİR.	AKTİF TARIM MAKİNALARI SAN.İMALAT VE İTHALAT İHR.LTD.ŞTİ.	15/09/2006		45.000	USD	
İ	1	TEKSTİL FİN.KİR.	ALİ KULAK	21/09/2005		50.000	USD	

İ	2	TEKSTİL FİN.KİR.	ALSAN OTOMOTİV AKSAMİ SAN.VE TIC.LTD.ŞTİ.	01/09/2006		280.000	USD	
İ	2	TEKSTİL FİN.KİR.	ALTIN TEKNİK KALIP APARAT SAN.VE TIC.LTD.ŞTİ.	29/11/2006		150.000	USD	
İ	1	TEKSTİL FİN.KİR.	BAŞIŞ EV TÜFEKLERİ TÜK.MAD.SAN.VE TIC.LTD.ŞTİ.	21/04/2006		60.000	USD	
İ	1	TEKSTİL FİN.KİR.	BAŞAK TARIM MAKİNALARI VE SONDAJ SAN.TIC LTD. ŞT	29/07/2005		70.000	USD	
İ	1	TEKSTİL FİN.KİR.	BAYRAM ALI SARITAŞ	02/09/2005		125.000	USD	
İ	1	TEKSTİL FİN.KİR.	BEKİR YILDIZ	26/05/2006		40.000	USD	
İ	1	TEKSTİL FİN.KİR.	BEKİROĞLU İNŞAAT OTOMOTİV TURİZM TEKSTİL GIDA DAY.	15/06/2005		100.000	USD	
İ	1	TEKSTİL FİN.KİR.	BOYUT COMPUTER NUMERİK KONTROL MAKİNA SAN. VE TİC.	19/04/2005		100.000	USD	
İ	1	TEKSTİL FİN.KİR.	CAHANŞAH GİDİCİ-ÇİHAN HAFRİYAT VE NAKLİYAT	06/06/2005		75.000	USD	
İ	1	TEKSTİL FİN.KİR.	ÇİÇEK MAKİNA MODEL-MÜRAT ÇİÇEK	30/12/2004		60.000	USD	
İ	1	TEKSTİL FİN.KİR.	ÇUHADAR OTOMOTİV VE İNŞAAT TAAHHÜT SANAYİ TİC.LTD.	11/03/2005		70.000	USD	
İ	1	TEKSTİL FİN.KİR.	DEREBEYLER TORNACILIK VE BESİCİLİK SAN.VE TIC.LTD.ŞTİ.	25/05/2006		80.000	USD	
İ	1	TEKSTİL FİN.KİR.	DUSEM MAKİNA PLASTİK VE METAL KALIP SANAYİ TİC.LTD	09/02/2005		80.000	USD	
İ	2	TEKSTİL FİN.KİR.	ELEKTROMAT OTOMATİK SATIŞ MAKİML.SAN.VE TIC.LTD.ŞTİ.	01/09/2006		40.000	USD	
İ	1	TEKSTİL FİN.KİR.	EMEK DÖKÜM HALİL ZENGİN ADI ORTAKLIĞI HALİL ZENGİN	25/10/2005		60.000	USD	
İ	1	TEKSTİL FİN.KİR.	ERKOÇ PLASTİK VE KALIP SANAYİ VE TIC.LTD.ŞTİ	12/04/2005		100.000	USD	
İ	6	TEKSTİL FİN.KİR.	EZAL TEKSTİL SAN. VE TIC.LTD. ŞTİ.	25/02/2005		100.000	USD	
İ	2	TEKSTİL FİN.KİR.	FAİK ASLAN	18/10/2006		120.000	USD	
İ	1	TEKSTİL FİN.KİR.	FERAİH TORNA ATELYESİ-MUSTAFA FERAİHKAYA	09/02/2005		60.000	USD	
İ	1	TEKSTİL FİN.KİR.	GLOBAL HİDROLİK OTOMOTİV SAN. VE TİC. LTD. ŞTİ.	13/10/2005		100.000	USD	
İ	1	TEKSTİL FİN.KİR.	GÖKMENLER TARIM MAKİNALARI NAKLİYAT SAN. VE TİC.	11/11/2005		100.000	USD	
İ	1	TEKSTİL FİN.KİR.	GÜRKAN KASAL EGE-TİM EGE TALAŞLI MAKİAN İMALAT S	11/03/2005		50.000	USD	
İ	1	TEKSTİL FİN.KİR.	HÜSEYİN ARSLANER	27/04/2005		60.000	USD	
İ	1	TEKSTİL FİN.KİR.	İBRAHİM ÖZERBAŞ	05/09/2005		30.000	USD	
İ	1	TEKSTİL FİN.KİR.	İBRAHİM ÖZERBAŞ	05/09/2005		15.000	USD	
İ	1	TEKSTİL FİN.KİR.	İBRAHİM ÖZGÜL	06/01/2006		45.000	USD	
İ	2	TEKSTİL FİN.KİR.	İLHAN BAYRAM	10/11/2006		50.000	USD	
İ	2	TEKSTİL FİN.KİR.	İSMAIL HELVACIOĞLU	15/06/2006		60.000	USD	
İ	1	TEKSTİL FİN.KİR.	İSMAIL TUNÇEL	25/10/2005		70.000	USD	
İ	1	TEKSTİL FİN.KİR.	İSMAIL TUNÇEL	25/10/2005		50.000	USD	
İ	1	TEKSTİL FİN.KİR.	İSMAIL YILDIZ	23/01/2006		50.000	USD	
İ	1	TEKSTİL FİN.KİR.	KADİR YILDIZ -DADAŞ KALIP	06/08/2003		100.000	USD	
İ	1	TEKSTİL FİN.KİR.	KAĞAN DÖKÜM VE MODEL SAN. VE TİC. LTD ŞTİ.	15/12/2004		50.000	USD	
İ	1	TEKSTİL FİN.KİR.	KANAT MAKİNA GIDA HAY.SAN.VE TIC.LTD.ŞTİ.	24/04/2006		75.000	USD	
İ	1	TEKSTİL FİN.KİR.	KONPİSTON PİSTON OTOMOTİV NAKLİYAT SAN. VE TİC. LT	01/11/2006		40.000	USD	
İ	1	TEKSTİL FİN.KİR.	KONPİSTON PİSTON OTOMOTİV NAKLİYAT SAN. VE TİC. LT	08/06/2005		20.000	USD	
İ	1	TEKSTİL FİN.KİR.	KONPİSTON PİSTON OTOMOTİV NAKLİYAT SAN. VE TİC. LT	08/06/2005		20.000	USD	
İ	1	TEKSTİL FİN.KİR.	KONPİSTON PİSTON OTOMOTİV NAKLİYAT SAN. VE TİC. LT	08/06/2005		20.000	USD	
İ	1	TEKSTİL FİN.KİR.	LASER OTOMOTİV YEDEK PARÇA İML. SAN. VE TİC.	07/06/2005		70.000	USD	

			LTD.					
İ	1	TEKSTİL FİN.KİR.	MEHMET TEKİN	31/03/2006		40.000	USD	
İ	1	TEKSTİL FİN.KİR.	MURAT İŞİK	14/10/2005		100.000	USD	
İ	1	TEKSTİL FİN.KİR.	MUSTAFA DURMAZ-DURMAZ HİDROLİK	11/03/2005		40.000	USD	
İ	1	TEKSTİL FİN.KİR.	MUSTAFA DURMAZ-DURMAZ HİDROLİK	11/03/2005		30.000	USD	
İ	1	TEKSTİL FİN.KİR.	MUSTAFA DURMAZ-DURMAZ HİDROLİK	11/03/2005		30.000	USD	
İ	1	TEKSTİL FİN.KİR.	MUSTAFA ERSÖZ	31/03/2006		40.000	USD	
İ	1	TEKSTİL FİN.KİR.	MUSTAFA ERSÖZ	17/04/2006		40.000	USD	
İ	2	TEKSTİL FİN.KİR.	NESRİN ÖZGÖREN	15/09/2006		60.000	USD	
İ	2	TEKSTİL FİN.KİR.	NESRİN ÖZGÖREN	15/09/2006		25.000	USD	
İ	1	TEKSTİL FİN.KİR.	ORALLAR İNŞAAT MAKİNALI HAFRİYAT VE TİC.LTD.ŞTİ	04/10/2005		200.000	USD	
İ	1	TEKSTİL FİN.KİR.	OSMAN KARABUDAK - KARABUDAK TORNA FREZE ATÖLYESİ	24/12/2004		40.000	USD	
İ	1	TEKSTİL FİN.KİR.	OSMAN KARABUDAK - KARABUDAK TORNA FREZE ATÖLYESİ	24/12/2004		120.000	USD	
İ	1	TEKSTİL FİN.KİR.	ÖZAKDENİZ METAL KALIP PLASTİK OTO YEDEK PARÇA VE İ	20/05/2005		40.000	USD	
İ	1	TEKSTİL FİN.KİR.	RAMAZAN ATLI	26/01/2006		70.000	USD	
İ	1	TEKSTİL FİN.KİR.	SERCAN KABAPALAMUT	20/03/2006		55.000	USD	
İ	1	TEKSTİL FİN.KİR.	SEYİT ALİ AYDIN-AYDIN MAKİNA METAL	11/03/2005		35.000	USD	
İ	1	TEKSTİL FİN.KİR.	SEYİT ALİ AYDIN-AYDIN MAKİNA METAL	11/03/2005		35.000	USD	
İ	1	TEKSTİL FİN.KİR.	SEZAL SELVİ	21/04/2006		75.000	USD	
İ	1	TEKSTİL FİN.KİR.	STİL TEKSTİL YIKAMA KUMLAMA BOYAMA SAN.VE TİC.LTD.	24/12/2004		100.000	USD	
İ	1	TEKSTİL FİN.KİR.	TEPEKÖY HAFRİYAT NAKLİYAT İNŞAAT TARIM ÜRÜNLERİ Gİ	12/04/2005		40.000	USD	
İ	1	TEKSTİL FİN.KİR.	TEPEKÖY HAFRİYAT NAKLİYAT İNŞAAT TARIM ÜRÜNLERİ Gİ	12/04/2005		40.000	USD	
İ	1	TEKSTİL FİN.KİR.	TİĞLIOĞLU OTOMOTİV PETROL TURZ.TİC.VE SAN.LTD.ŞTİ.	10/03/2006		50.000	USD	
İ	2	TEKSTİL FİN.KİR.	UĞUR KİMYA TİC.VE SAN.LTD.ŞTİ.	18/10/2006		75.000	USD	
İ	2	TEKSTİL FİN.KİR.	UĞUR KİMYA TİC.VE SAN.LTD.ŞTİ.	01/11/2006		75.000	USD	
İ	1	TEKSTİL FİN.KİR.	YİĞİTLER OTOMOTİV NAKLİYAT SANAYİİ VE TİC. LTD. ŞT	09/02/2005		50.000	USD	
İ	1	TEKSTİL FİN.KİR.	YILMAZ SAĞLIK HİZMETLERİ TİC.LTD.ŞTİ	17/10/2005		2.000.000	USD	
İ	1	TEKSTİL FİN.KİR.	YÖRÜKOĞLU MAK. SAN.VE TİC. LTD. ŞTİ.	12/11/2004		50.000	USD	
İ	2	TEKSTİL FİN.KİR.	YÜKSEL TARIM MAK.NAKL. TİC.VE SAN.LTD.ŞTİ.	15/09/2006		100.000	USD	
İ	1	TEKSTİL FİN.KİR.	ÇAMLICA HELVA -ÖMER BAYRAM	19/01/2006		350.000	YTL	
İ	1	TEKSTİL FİN.KİR.	FETTAH CURNAL-CURNAL HAFRİYAT	22/06/2007		200.000	YTL	
İ	1	TEKSTİL FİN.KİR.	SİSMAK OTOMOTİV SAN. VE TİC. LTD. ŞTİ.	30/07/2007		30.000	YTL	
İ	1	TEKSTİL FİN.KİR.	BİRBÜZSAN BETON BORU SAN.TİC.İNŞ.VE NAK. LTD.ŞTİ	22/06/2007		100.000	YTL	
İ	1	TEKSTİL FİN.KİR.	AHMET BAĞCI	22/02/2007		200.000	YTL	
İ	1	TEKSTİL FİN.KİR.	HASAN HÜSEYİN BULGURCU-ÖZBULGURCU KOMBİNA HUBUBAT EKİM MİBZERLERİ SAN.VE TİC.	22/02/2007		50.000	YTL	
İ	1	TEKSTİL FİN.KİR.	MESUT ERALEMDAR-NATURAL ALÜMİNYUM	30/07/2007		100.000	YTL	
İ	1	TEKSTİL FİN.KİR.	MİSAN MAKİNA İNŞAAT NAKLİYAT VE SU POMPALARI SAN.TİC.LTD.ŞTİ	21/11/2007		100.000	YTL	
İ	1	TEKSTİL FİN.KİR.	ADEM YILDIZ	18/05/2006		150.000	YTL	
İ	1	TEKSTİL FİN.KİR.	AKEL KALIP VE MAKİNA SAN.VE TİC. LTD. ŞTİ.	01/09/2006		150.000	YTL	
İ	1	TEKSTİL FİN.KİR.	ALTUĞ MAKİNA YEDEK PARÇA İNŞAAT TAAH. TARIM ÜRÜN.	23/06/2005		150.000	YTL	
İ	1	TEKSTİL FİN.KİR.	ANKARA ÜHÜD TİP HİZMETLERİ SAN. VE TİC. LTD. ŞTİ.	14/08/2001		26.000	YTL	

İ	1	TEKSTİL FİN.KİR.	ANKARA UHUD TIP HİZMETLERİ SAN. VE TIC. LTD. ŞTİ.	14/08/2001		11.000	YTL	
İ	1	TEKSTİL FİN.KİR.	ARIF TOPÇU	27/10/2000		100.000	YTL	
İ	2	TEKSTİL FİN.KİR.	ATOM KARINCA NAKLIYE SAN. VE TIC. LTD. ŞTİ.	26/09/2006		200.000	YTL	
İ	2	TEKSTİL FİN.KİR.	ATOM KARINCA NAKLIYE SAN. VE TIC. LTD. ŞTİ.	26/09/2006		200.000	YTL	
İ	1	TEKSTİL FİN.KİR.	AYDINTAŞ KUM ÇAK.BT.ÜR.VE MDN. İNŞ.SAN. VE TIC.LTD	17/03/1999		30.000	YTL	
İ	1	TEKSTİL FİN.KİR.	AYDINTAŞ KUM ÇAK.BT.ÜR.VE MDN. İNŞ.SAN. VE TIC.LTD	17/03/1999		30.000	YTL	
İ	1	TEKSTİL FİN.KİR.	AYMEK GIDA NAK. SAN. VE TIC. LTD. ŞTİ.	05/10/2005		150.000	YTL	
İ	1	TEKSTİL FİN.KİR.	AYMEK GIDA NAK. SAN. VE TIC. LTD. ŞTİ.	05/10/2005		750.000	YTL	
İ	1	TEKSTİL FİN.KİR.	AYMEK GIDA NAK. SAN. VE TIC. LTD. ŞTİ.	05/10/2005		750.000	YTL	
İ	1	TEKSTİL FİN.KİR.	BA-KA KALIP APARAT SAN. VE TIC.LTD.ŞTİ.	14/08/2001		13.000	YTL	
İ	1	TEKSTİL FİN.KİR.	BALEKS ÇORAP TEKSTİL SAN. VE TIC.LTD.ŞTİ.	14/03/2000		140.000	YTL	
İ	1	TEKSTİL FİN.KİR.	BAYRAM PLASTİK SAN.VE TIC.A.Ş.	14/08/2001		45.000	YTL	
İ	2	TEKSTİL FİN.KİR.	BİLTEK SAĞLIK HİZMETLERİ LTD. ŞTİ.	14/08/2001		75.000	YTL	
İ	2	TEKSTİL FİN.KİR.	BİLTEK SAĞLIK HİZMETLERİ LTD. ŞTİ.	14/08/2001		75.000	YTL	
İ	2	TEKSTİL FİN.KİR.	BİLTEK SAĞLIK HİZMETLERİ LTD. ŞTİ.	14/08/2001		250.000	YTL	
İ	1	TEKSTİL FİN.KİR.	BİRLİK MATBAASI MEHMET GÖKHAN POSAT-ALI H. POSAT	14/08/2001		1.650.000	YTL	
İ	1	TEKSTİL FİN.KİR.	BÖKE MAKİNA SANAYİ LALE AYŞE ARSLAN	30/05/2001		185.000	YTL	
İ	1	TEKSTİL FİN.KİR.	BÖLÜKBAŞI NAKLIYE VE İNŞAAT MALZ. SAN. TIC. LTD. Ş	14/08/2001		100.000	YTL	
İ	2	TEKSTİL FİN.KİR.	BÖLÜKBAŞI NAKLIYE VE İNŞAAT MALZ. SAN. TIC. LTD. Ş	04/04/2002		100.000	YTL	
İ	1	TEKSTİL FİN.KİR.	CEM EĞLENCE HİZMETLERİ VE GIDA DIŞ TİCARET LTD.ŞTİ	13/02/1997		20.000	YTL	
İ	1	TEKSTİL FİN.KİR.	CEM EĞLENCE HİZMETLERİ VE GIDA DIŞ TİCARET LTD.ŞTİ	19/12/1997		15.000	YTL	
İ	1	TEKSTİL FİN.KİR.	CENGİZ KÖK	15/10/1999		60.000	YTL	
İ	1	TEKSTİL FİN.KİR.	ÇAĞTUR MERMER MADENCİLİK VE GE NEL TAŞ.SAN.VE TIC.	14/08/2001		10.000	YTL	
İ	1	TEKSTİL FİN.KİR.	ÇAĞTUR MERMER MADENCİLİK VE GE NEL TAŞ.SAN.VE TIC.	14/08/2001		90.000	YTL	
İ	1	TEKSTİL FİN.KİR.	ÇAKIN YAPI İNŞAAT HAFRİYAT NAKLİYAT TURİZM TEKSTİL	27/10/2005		100.000	YTL	
İ	1	TEKSTİL FİN.KİR.	ÇOBANOĞLU ÖRME SAN. VE TIC. LTD.ŞTİ.	30/01/2002		200.000	YTL	
İ	1	TEKSTİL FİN.KİR.	ÇOBANOĞLU ÖRME SAN. VE TIC. LTD.ŞTİ.	07/02/2003		150.000	YTL	
İ	1	TEKSTİL FİN.KİR.	DOĞA SAĞLIK ÜRÜNLERİ PAZARLAMA VE TİCARET LTD. ŞTİ	14/08/2001		28.000	YTL	
İ	1	TEKSTİL FİN.KİR.	DRIVE DATA SAN.VE TIC.A.Ş. TEMEL PARLAK	14/08/2001		25.000	YTL	
İ	1	TEKSTİL FİN.KİR.	E.T.M. MAKİNA DOKÜM SAN. VE TIC.LTD.ŞTİ.	12/11/1999		75.000	YTL	
İ	1	TEKSTİL FİN.KİR.	EMRE METAL OTO.MAK.YED.PAR.TEKSTİL İMAL.SAN. VE TI	14/08/2001		18.000	YTL	
İ	1	TEKSTİL FİN.KİR.	ERGIN ENDÜSTRİYEL MUTFAK EKİPMANLARI VE AYAKKABICILIK SAN. VE TIC.LTD.ŞTİ.	28/07/2006		160.000	YTL	
İ	1	TEKSTİL FİN.KİR.	EZAL TEKSTİL SAN. VE TIC.LTD. ŞTİ.	26/01/2001		100.000	YTL	
İ	1	TEKSTİL FİN.KİR.	GİZEM MAKİNA KALIP SAN. VE TIC.LTD.ŞTİ.	20/10/2000		200.000	YTL	
İ	3	TEKSTİL FİN.KİR.	GİZEM MAKİNA KALIP SAN. VE TIC.LTD.ŞTİ.	14/04/2005		300.000	YTL	
İ	1	TEKSTİL FİN.KİR.	GÜNDEM GIDA İNŞAAT TURİZM TIC. VE SAN. LTD.ŞTİ.	14/08/2001		30.000	YTL	
İ	1	TEKSTİL FİN.KİR.	HAKTAS PLASTİK SAN. VE	08/07/1999		100.000	YTL	

			TIC. LTD.ŞTİ.					
İ	1	TEKSTİL FİN.KİR.	HASAN ALTIKULAÇ MERMER FABRİKASI	02/04/1998		50.000	YTL	
İ	1	TEKSTİL FİN.KİR.	HASAN ALTIKULAÇ MERMER FABRİKASI	23/02/1999		250.000	YTL	
İ	1	TEKSTİL FİN.KİR.	HASAN HÜSEYİN BAYRAKÇI-BAYRAKÇI ŞEKERLEME	20/09/2005		100.000	YTL	
İ	1	TEKSTİL FİN.KİR.	İBRAHİM ÖZTAYLAN	18/04/2005		40.000	YTL	
İ	1	TEKSTİL FİN.KİR.	İBRAHİM ÖZTAYLAN	18/04/2005		40.000	YTL	
İ	1	TEKSTİL FİN.KİR.	İBRAHİM ÖZTAYLAN	18/04/2005		40.000	YTL	
İ	1	TEKSTİL FİN.KİR.	İLBAY TEKSTİL ÇORAP SAN. VE TİC.LTD.ŞTİ.	10/05/2002		80.000	YTL	
İ	1	TEKSTİL FİN.KİR.	İLBAY TEKSTİL ÇORAP SAN. VE TİC.LTD.ŞTİ.	13/10/1999		20.000	YTL	
İ	1	TEKSTİL FİN.KİR.	İLBAY TEKSTİL ÇORAP SAN. VE TİC.LTD.ŞTİ.	11/10/1999		20.000	YTL	
İ	1	TEKSTİL FİN.KİR.	İMPA GIDA SANAYİ VE TİCARET LTD. ŞTİ.	30/03/2004		500.000	YTL	
İ	1	TEKSTİL FİN.KİR.	İRAK PLASTİK SAN. VE TİC.A.Ş.	22/03/1999		250.000	YTL	
İ	1	TEKSTİL FİN.KİR.	İRAK PLASTİK SAN. VE TİC.A.Ş.	19/11/1998		250.000	YTL	
İ	1	TEKSTİL FİN.KİR.	İREM TEKSTİL SAN. VE TİC.A.Ş.	25/05/2006		200.000	YTL	
İ	2	TEKSTİL FİN.KİR.	İREM TEKSTİL SAN. VE TİC.A.Ş.	25/05/2006		200.000	YTL	
İ	1	TEKSTİL FİN.KİR.	KİN MADEN İŞLETMELERİ SAN. VE DIŞ TİC.A.Ş.	15/08/1997		60.000	YTL	
İ	1	TEKSTİL FİN.KİR.	KİN MADEN İŞLETMELERİ SAN. VE DIŞ TİC.A.Ş.	11/03/1999		100.000	YTL	
İ	1	TEKSTİL FİN.KİR.	KÖSEĞLU BASIN YAY.DAĞ.PAZ. İTH.İHR.TURİZM VE TİC.	14/08/2001		25.000	YTL	
İ	1	TEKSTİL FİN.KİR.	KÖSEĞLU BASIN YAY.DAĞ.PAZ. İTH.İHR.TURİZM VE TİC.	14/08/2001		10.000	YTL	
İ	1	TEKSTİL FİN.KİR.	KUMSA İNŞ.MADENCİLİK NAK.OTOM. SAN. VE TİC.LTD.ŞTİ	26/03/1999		30.000	YTL	
İ	1	TEKSTİL FİN.KİR.	KUMSA İNŞ.MADENCİLİK NAK.OTOM. SAN. VE TİC.LTD.ŞTİ	26/03/1999		30.000	YTL	
İ	1	TEKSTİL FİN.KİR.	KURT TEKSTİL SAN. VE DIŞ TİC. LTD.ŞTİ.	29/12/1999		250.000	YTL	
İ	1	TEKSTİL FİN.KİR.	LEYLA BALPINAR	26/07/2005		15.000	YTL	
İ	1	TEKSTİL FİN.KİR.	MAHMUT AĞAÇKUYULU VE ORTAĞI HASAN AĞAÇ KUYULU	14/09/2006		200.000	YTL	
İ	1	TEKSTİL FİN.KİR.	MAKRO YATIRIM ELEKT.MÜH.İNŞ.SAN.VE TİC.LTD.ŞTİ.	14/08/2001		207.000	YTL	
İ	1	TEKSTİL FİN.KİR.	MAKRO YATIRIM ELEKT.MÜH.İNŞ.SAN.VE TİC.LTD.ŞTİ.	14/08/2001		193.000	YTL	
İ	1	TEKSTİL FİN.KİR.	MEHMET KURT İNŞAAT MÜH. MÜT. TAAHHÜT KERESTECİLİK HAFRIYAT VE NAK.SAN.VE TİC.LTD.ŞTİ	02/03/2006		110.000	YTL	
İ	1	TEKSTİL FİN.KİR.	MEKSAN CAMP AYAKKABI SAN. VE TİC.LTD.ŞTİ.	31/07/1997		30.000	YTL	
İ	1	TEKSTİL FİN.KİR.	MEKSAN CAMP AYAKKABI SAN. VE TİC.LTD.ŞTİ.	01/11/1998		30.000	YTL	
İ	2	TEKSTİL FİN.KİR.	O-D ORAN İNŞAAT SAN. HAFRIYAT VE TİC. LTD. ŞTİ.	11/02/2005		85.000	YTL	
İ	1	TEKSTİL FİN.KİR.	ODABAŞI İNŞAAT SAN. VE TİC. LTD.ŞTİ.	02/06/1999		80.000	YTL	
İ	1	TEKSTİL FİN.KİR.	ORTADOĞU NÜKLEER TIP SAN.VE TİC.LTD.ŞTİ.	14/08/2001		60.000	YTL	
İ	1	TEKSTİL FİN.KİR.	ORTADOĞU NÜKLEER TIP SAN.VE TİC.LTD.ŞTİ.	14/08/2001		40.000	YTL	
İ	1	TEKSTİL FİN.KİR.	ÖZKANLAR NAKLIYE İNŞAAT TAAHHÜT TURİZM GIDA SANAYİ	14/08/2001		90.000	YTL	
İ	1	TEKSTİL FİN.KİR.	ÖZKANLAR NAKLIYE İNŞAAT TAAHHÜT TURİZM GIDA SANAYİ	14/08/2001		45.000	YTL	
İ	1	TEKSTİL FİN.KİR.	ÖZKANLAR NAKLIYE İNŞAAT TAAHHÜT TURİZM GIDA SANAYİ	14/08/2001		45.000	YTL	
İ	1	TEKSTİL FİN.KİR.	ÖZKANLAR NAKLIYE İNŞAAT TAAHHÜT TURİZM GIDA SANAYİ	14/08/2001		45.000	YTL	

İ	1	TEKSTİL FİN.KİR.	ÖZKANLAR NAKLIYE İNŞAAT TAAHHÜT TURİZM GIDA SANAYİ	14/08/2001		45.000	YTL	
İ	1	TEKSTİL FİN.KİR.	ÖZKANLAR NAKLIYE İNŞAAT TAAHHÜT TURİZM GIDA SANAYİ	14/08/2001		45.000	YTL	
İ	1	TEKSTİL FİN.KİR.	PLASSAN DÜĞME SAN. VE TİC.A.Ş.	14/07/1997		60.000	YTL	
İ	1	TEKSTİL FİN.KİR.	SADE MATBAACILIK AMBALAJ SAN. VE TİC.- AHMET ALBAK	27/05/1999		45.000	YTL	
İ	1	TEKSTİL FİN.KİR.	SAYPAŞ ETİKET SAN. TİC.LTD.ŞTİ	01/07/2002		450.000	YTL	
İ	1	TEKSTİL FİN.KİR.	SEDAT DEMİR (DR)	14/08/2001		15.000	YTL	
İ	1	TEKSTİL FİN.KİR.	SEHA MARKONI ELEKTRONİK SİST. SAN. VE TİC.LTD.ŞTİ.	12/01/2000		180.000	YTL	
İ	1	TEKSTİL FİN.KİR.	SOYIŞ İNŞAAT SAN. VE TİC.LTD. ŞTİ.	13/09/2001		180.000	YTL	
İ	1	TEKSTİL FİN.KİR.	TEMPO TEKSTİL ÜRÜNLERİ SAN. VE TİC.LTD.ŞTİ.	13/01/2000		400.000	YTL	
İ	1	TEKSTİL FİN.KİR.	TEMPO TEKSTİL ÜRÜNLERİ SAN. VE TİC.LTD.ŞTİ.	13/01/2000		400.000	YTL	
İ	1	TEKSTİL FİN.KİR.	TRIO ORGANİZASYON TURİZM İTH. İHR.VE TİC.LTD.ŞTİ	14/08/2001		5.000	YTL	
İ	1	TEKSTİL FİN.KİR.	TURES TURİZM PLANLAMA VE RES. SAN. VE TİC.LTD.ŞTİ.	26/04/1999		100.000	YTL	
İ	1	TEKSTİL FİN.KİR.	VADIOĞLU OTOMOTİV DÖKÜM VE İSİ SİSTEMLERİ SAN. Tİ	11/03/2005		100.000	YTL	
İ	1	TEKSTİL FİN.KİR.	VADIOĞLU OTOMOTİV DÖKÜM VE İSİ SİSTEMLERİ SAN. Tİ	11/03/2005		50.000	YTL	
İ	1	TEKSTİL FİN.KİR.	YILMAZ MERMER SANAYİ VE TİCARET A.Ş.	08/07/1998		150.000	YTL	
İ	1	TEKSTİL FİN.KİR.	YÜKSEL 2 RENK AYRIMI GRAFİK TAS. AMB.SAN.İTH.İHR.PA	14/08/2001		60.000	YTL	
İ	1	TEKSTİL FİN.KİR.	ZİYAETTİN ÖZKAY - ÖZKAYLAR TİCARET	09/06/1999		100.000	YTL	
T		TEKSTİL FACTORİNG	FAKTORİNG MÜŞTERİSİ	-	-	2.217.781	YTL	
İ		TEKSTİL FACTORİNG	FAKTORİNG MÜŞTERİSİ	-	-	70.000	YTL	

**15. Pasifte yer almayan taahhütlerin toplam tutarı :**

Aşağıdaki tablolarda Taahhüdün Başlangıç ve Sona Erme Tarihi, Süresi ile Döviz Cinsi'nin verilmemesi, sayıca çok olmadan dolayı gösterimde yapılan toplulaştırmadan kaynaklanmaktadır.

**a) Son hesap dönemi (31.12.2006 tarihi) itibariyle;**

Taahhüt Cinsi	Taahhüdün Başlangıç Tarihi	Taahhüdün Sona Erme Tarihi	Süresi	Taahhüdün Verilme Nedeni	Kime Verildiği	Tutarı (Bin YTL)	Döviz Cinsi
Teminat Mektubu	-	-	-	(*)	(*)	1.137.524	-
Akreditifler	-	-	-	(**)	(**)	279.778	-
Kabul Kredileri	-	-	-	(**)	(**)	20.313	-
Prefinansmanlar	-	-	-	(***)	(***)	1.679	-
Diğer Garantiler	-	-	-	(****)	(****)	64.180	-
Diğer Tahhütler	-	-	-	(*****)	(*****)	71.266	-
Kredi Kartı Harcama Limit Tahhütleri	-	-	-	(*****)	(*****)	161.715	-
<b>TOPLAM</b>						<b>1.736.455</b>	-



**b) Son durum (31.12.2007 tarihi) itibariyle;**

Taahhüt Cinsi	Taahhüdün Başlangıç Tarihi	Taahhüdün Sona Erme Tarihi	Süresi	Taahhüdün Verilme Nedeni	Kime Verildiği	Tutarı (Bin YTL)	Döviz Cinsi
Teminat Mektubu				(*)	(*)	1.098.419	-
Akreditifler	-	-	-	(**)	(**)	249.004	-
Kabul Kredileri	-	-	-	(**)	(**)	13.556	-
Prefinansmanlar				(***)	(***)	2.795	-
Diğer Garantiler				(****)	(****)	42.548	-
Diğer Taahhütler	-	-	-	(*****)	(*****)	105.338	-
Kredi Kartı Harcama Limit Taahhütleri				(*****)	(*****)	203.486	-
<b>TOPLAM</b>						<b>1.715.146</b>	-

(\*) Başlıca kredi teminatı olarak banka ve diğer finans kuruluşlarına, kamu borcu teminatı olarak vergi daireleri, gümrükler ve mahkemelere verilmektedir.

(\*\*) İthalatın finansmanı için ithalatçılara verilmektedir.

(\*\*\*) İhracatın finansmanı için ihracatçılara verilmektedir.

(\*\*\*\*) Başlıca kredi teminatı olarak banka ve diğer finans kuruluşlarına verilmektedir.

(\*\*\*\*\*) Başlıca banka müşterilerine verilen çekler için ödeme taahhütlerinden oluşmaktadır.

(\*\*\*\*\*\*) Banka müşterilerine verilen kredi kartlarının harcama limit taahhütlerinden oluşmaktadır.

<b>16.</b>	<b>Bankalardaki mevduatın bloke olanına ilişkin tutarlar:</b>	<b>YOK</b>
<b>17.</b>	<b>Bilanço tarihinden (31.12.2006 ve 31.12.2007) sonra ortaya çıkan ve açıklamayı gerektiren hususlar:</b>	<b>VAR</b>

**a) Son hesap dönemi (31.12.2006 tarihi) itibariyle;**

<b>1)</b>	<b>Düzeltilme Gerektiren Hususlar:</b>	<b>YOK</b>
i)	Bilanço tarihinden sonra ortaya çıkarılan muhasebe hata ve hileleri:	<b>YOK</b>
ii)	Varlıkların alım maliyetlerinin veya satış hasılatlarının bilanço tarihinden sonra belirli hale gelmesi:	<b>YOK</b>
iii)	Varlıkların değerlerinde ortaya çıkan kayıpların bilanço tarihinden sonra ortaya çıkarılması:	<b>YOK</b>
iv)	Ortaklığın iştiraklerinin değerinde (bağlı ortaklıklar dahil) sürekli bir değer kaybının olduğunu gösteren bilgi ve belgelerin bilanço tarihinden sonra elde edilmesi:	<b>YOK</b>
v)	Stoklarla ilgili olarak, net gerçekleşebilir değer tahminini etkileyen yeni bulguların elde edilmesi:	<b>YOK</b>
vi)	Borçluların iflası veya borçlularla borç tutarları üzerinden yeni müzakerelere başlanması:	<b>YOK</b>
vii)	Talep edilen bir sigorta tazminatının alınması veya alınabilir hale gelmesi:	<b>YOK</b>
viii)	Vergi oranlarının değişmesi:	<b>YOK</b>
ix)	Benzeri olaylar:	<b>YOK</b>
<b>2)</b>	<b>Açıklama Gerektiren Hususlar:</b>	<b>VAR</b>
i)	Birleşme ve ele geçirmeler:	<b>YOK</b>
ii)	İşletme yapısında değişiklikler olması, faaliyetin genişlemesi veya daralması ya da yeni faaliyetlere başlanması:	<b>YOK</b>

iii)	Bilanço tarihinden sonra varlıklarda değer kayıplarının ortaya çıkması:	YOK
iv)	Sermaye artırım ve önemli ölçüde diğer menkul kıymet ihraçları:	YOK
v)	Önemli ölçülerde maddi duran varlık alım ve satımları, iştirakte bulunulması veya işletmeye iştirak edilmesi:	YOK
vi)	Grev ve benzeri ihtilaflar:	YOK
vii)	Kıdem Tazminatı Limitlerinin Artması:	VAR
	Kıdem Tazminatı tavanı 1 Ocak 2007'dan itibaren 1.960,69 YTL'ndan 2.030,19 YTL'na çıkmıştır.	
viii)	Benzeri Olaylar:	YOK

<b>b) Son durum (31.12.2007 tarihi) itibariyle;</b>		
1)	<b>Düzeltilme Gerektiren Hususlar:</b>	YOK
i)	Bilanço tarihinden sonra ortaya çıkarılan muhasebe hata ve hileleri:	YOK
ii)	Varlıkların alım maliyetlerinin veya satış hasılatlarının bilanço tarihinden sonra belirli hale gelmesi:	YOK
iii)	Varlıkların değerlerinde ortaya çıkan kayıpların bilanço tarihinden sonra ortaya çıkarılması:	YOK
iv)	Ortaklığın iştiraklerinin değerinde (bağlı ortaklıklar dahil) sürekli bir değer kaybının olduğunu gösteren bilgi ve belgelerin bilanço tarihinden sonra elde edilmesi:	YOK
v)	Stoklarla ilgili olarak, net gerçekleştirilebilir değer tahminini etkileyen yeni bulguların elde edilmesi:	YOK
vi)	Borçluların iflası veya borçlularla borç tutarları üzerinden yeni müzakerelere başlanması:	YOK
vii)	Talep edilen bir sigorta tazminatının alınması veya alınabilir hale gelmesi:	YOK
viii)	Vergi oranlarının değişmesi:	YOK
ix)	Benzeri olaylar:	YOK
2)	<b>Açıklama Gerektiren Hususlar:</b>	VAR
i)	Birleşme ve ele geçirmeler:	YOK
ii)	İşletme yapısında değişiklikler olması, faaliyetin genişlemesi veya daralması ya da yeni faaliyetlere başlanması:	YOK
iii)	Bilanço tarihinden sonra varlıklarda değer kayıplarının ortaya çıkması:	YOK
iv)	Sermaye artırım ve önemli ölçüde diğer menkul kıymet ihraçları:	VAR
	<b>Konusu</b>	<b>Tutarı</b>
		<b>Açıklama</b>

	%25,00 bedelli sermaye artırımını	50.000.000 YTL	Şirket Yönetim Kurulu'nun 30.01.008 tarihli 2008/03 sayılı kararıyla, 250.000.000.-YTL kayıtlı sermaye tavanına sahip Şirket'in halihazırda tamamı ödenmiş 200.000.000.-YTL'ndan ibaret sermayesinin, kayıtlı sermaye tavanı içinde, 50.000.000.-YTL (%25,00) bedelli artırılarak, 250.000.000.-YTL'na çıkarılması, artırılan 50.000.000.-YTL'nin tamamının halihazır pay sahiplerine, ait oldukları gruplarda ve sahip buldukları payları oranında, nominal değer üzerinden rüçhan hakkı kullandırılmak suretiyle nakden karşılanması, halihazır pay sahiplerinin bedelli yeni pay alma haklarını kısmen ya da tamamen kullanmamaları sebebiyle arta kalan payların borsada oluşacak fiyat ile 2 iş günü süre ile halka arz olunması kararlaştırılmıştır.
v)	<b>Önemli ölçülerde maddi duran varlık alım ve satımları, iştirakte bulunulması veya işletmeye iştirak edilmesi:</b>		<b>YOK</b>
vi)	<b>Grev ve benzeri ihtilaflar:</b>		<b>YOK</b>
vii)	<b>Kıdem Tazminatı Limitlerinin Artması:</b>		<b>VAR</b>
	Kıdem Tazminatı tavanı 1 Ocak 2008'den itibaren 2.087,92 YTL'ndan 2.122,59 YTL'na çıkmıştır.		
viii)	<b>Benzeri Olaylar:</b>	GSD Holding A.Ş. Yönetim Kurulu, 26 Mart 2008 tarihinde, Şirket'in bağlı ortaklığı Tekstil Bankası A.Ş. ile ilgili olarak bankacılık sektöründeki muhtemel ortaklık, işbirliği ve/veya hisse satışı gibi stratejik opsiyonların tespiti ve değerlendirilmesi amacıyla, gerektiğinde danışman firmalardan görüş ve destek almak da dahil olmak üzere, çalışmalarına başlanmasını kararlaştırmıştır.	

<b>18.</b>	<b>Ortaklığın şartı bağlı zararları ile her türlü şartı bağlı kazançlarına ilişkin bilgi:</b>	<b>VAR</b>
------------	---	------------

**a) Son hesap dönemi (31.12.2006 tarihi) itibariyle;**

i)	Ortaklığın "davacı" olduğu ve devam etmekte olan davalar:		VAR	
	Konusu	Tutarı	Açıklama	İlgili Grup Şirketi
	ÇAĞTUR MERMER MADENCİLİK VE GEN. TAŞ. SA. LTD. ŞTİ, TURHAN DOĞAN VE GÜL DOĞAN İLE KENAN MALDAR ALEYHİNE AÇILAN İTİRAZIN İPTALİ DAVALARI.	126.000 YTL VE 169.954.-EURO	YAPILAN TAKİPLERE İTİRAZIN İPTALİ DAVALAR DEVAM EDİYOR.	TEKSTİL FİN.KİR.
	ESEN MUMCU, E. NURSEL MUMCU HAKKINDA AÇILAN İPOTEKLI TAKİBE İTİRAZIN İPTALİ DAVASI	17.000 YTL	PROTOKOL YAPILMIŞ, İPOTEK BORÇLUSU İPOTEK BEDELİNİ ÖDEMIŞ, DOSYA BORCU TASFIYE EDİLMİŞTİR.	TEKSTİL FİN.KİR.
	SUDE BASIN YAYIN DAĞ. REKLAM TUR. İNŞ. KUY. LTD. ŞTİ, HALİS METİN TUNCA, BANU TUNCA HAKKINDA AÇILAN İTİRAZIN İPTALİ DAVASI.	5.627.-DEM VE 11.000 YTL	YAPILAN TAKİPLERE İTİRAZIN İPTALİ DAVASI. DAVA LEHTE SONUÇLANDI, KESİNLEŞMESİ BEKLENİYOR.	TEKSTİL FİN.KİR.
	KARABOYACI KOLL. ŞTİ, NURİ KARA, A. YAŞAR BOYACI	TOPLAMDA 11.000 YTL VE 208.878.-DEM	YAPILAN TAKİPLERE İTİRAZIN İPTALİ DAVALARI. DAVA DEVAM EDİYOR.	TEKSTİL FİN.KİR.
	ERGENEKON LTD.ŞTİ, ZAFER OKUR, AMİL HERGÜL HAKKINDA AÇILAN İTİRAZIN İPTALİ DAVASI.	203.630.-USD	YAPILAN İLAMSIZ TAKİBE İTİRAZIN İPTALİ DAVASI. DAVA DEVAM EDİYOR.	TEKSTİL FİN.KİR.
	ŞATIR MADENCİLİK A.Ş., SEMA ŞATIR, İRFAN ŞATIR, MAHMUT ŞATIR HAKKINDA AÇILAN İTİRAZIN İPTALİ DAVALARI.	202.526.-USD 1 BİN YTL	YAPILAN TAKİPLERE İTİRAZIN İPTALİ DAVALARI. BORÇLULARIN AÇTIĞI MENFİ TESPİT DAVALARI İLE BİRLEŞMİŞTİR. DAVA DEVAM EDİYOR.	TEKSTİL FİN.KİR.

	IREM NAKLIYAT LTD. ŞTİ. HAKKINDA AÇILAN MALİN İADESİ DAVASI	BEDEL YOK MALİN İADESİ TALEPLİ	FİRMA VE KEFİLLER İLE PROTOKOL YAPILMIŞ, PROTOKOL UYARINCA DAVA VE TAKİPLER BORÇLULARCA KABUL EDİLEREK ÖDEME YAPILMIŞ, DOSYA BORCU TASFİYE OLMUŞTUR.	TEKSTİL FİN.KİR.
	SMS ET VE TARIM ÜRÜNLERİ TAŞIMACILIK SAN. VE TİC. A.Ş., SELÇUK GÖNCÜOĞLU VE SELİM GÖNCÜOĞLU ALEYHİNE AÇILAN İTİRAZIN İPTALİ DAVASI.	539.105 YTL	LEHTE SONUÇLANDI, FİRMA İFLAS ETTİĞİNDEN İFLAS MASASINA ALACAK KAYDI YAPTIRILDI.	GSD BANK
	İKTİSAT FİNANSAL KİRALAMA AŞ VE AVRUPA VE AMERİKA HOLDING A.Ş. ALEYHİNE İTİRAZIN İPTALİ DAVASI.	1.040.000.-EURO	DAVA LEHTE SONUÇLANDI, KESİNLEŞMESİ BEKLENİYOR.	GSD BANK
	TAN GIDA VE TARIM ÜRÜNLERİ ..A.Ş., KEMAL TANFER ÖZKANLI VE FETİYE SEMA ÖNEN ALEYHİNE AÇILAN İPOTEKLİ TAKİBE İTİRAZIN İPTALİ DAVASI.	208.000 YTL	DAVA LEHTE SONUÇLANDI, DAVALILARCA TEMYİZ EDİLDİ, KESİNLEŞMESİ BEKLENİYOR.	GSD BANK
	CONTACT TEKSTİL ORTAĞI ŞÜKRÜ TUNCER HAKKINDA AÇILAN TASARRUFUN İPTALİ DAVASI	10.000 YTL	KEFİL ŞÜKRÜ TUNCER'İN GAYRİMENKULÜ HAKKINDA AÇILAN TASARRUFUN İPTALİ DAVASI OLUP, YARGILAMASI DEVAM ETMEKTEDİR.	GSD BANK
	MATEKSAN A.Ş. , NESİMİM HALEGUA VE JOZEF HALEGUA HAKKINDA AÇILMIŞ İTİRAZIN İPTALİ DAVASI.	429.000 YTL	ALACAK İÇİN YAPILAN İLAMSIZ TAKİBE İTİRAZIN İPTALİ DAVASI, LEHTE SONUÇLANDI.	GSD FACTORİNG
	KAŞLIOĞLU LTD. ŞTİ. HAKKINDA AÇILAN TAKİP VE DAVALAR.	102.000 YTL	İLAMSIZ TAKİBE İTİRAZIN İPTALİ DAVASI OLUP, LEHTE SONUÇLANDI.	GSD FACTORİNG
	KAŞLIOĞLU LTD. ŞTİ. KEFİLLER İBRAHİM KIZIL VE MEHMET KIZIL HAKKINDA AÇTIĞIMIZ TASARRUFUN İPTALİ DAVALARI.	30.000YTL+ 12.5000 YTL	DAVALAR LEHTE SONUÇLANDI, MEHMET KIZIL HAKKINDAKİ DAVA KESİNLEŞTİ, DİĞERİ TEMYİZ AŞAMASINDA.	GSD FACTORİNG
	ARSLAN YEM SAN. TİC. LTD. ŞTİ. HASAN ERGİN TURAN VE SADIK YAKUPOĞLU HAKKINDA AÇTIĞIMIZ İTİRAZIN İPTALİ DAVASI.	21.000 YTL	ALACAK İÇİN YAPILAN İLAMSIZ TAKİBE İTİRAZIN İPTALİ DAVASI, YARGILAMASI DEVAM EDİYOR.	GSD FACTORİNG
	SHOWPA TELEVİZYONLA PAZARLAMA TURİZM OTELÇİLİK İNŞAAT VE TİCARET A.Ş. ALEYHİNE AÇTIĞIMIZ PREF. KREDİ KOMİSYONU ALACAĞINDAN KAYNAKLI İTİRAZIN İPTALİ DAVASI.	30.000 YTL	DAVA LEHTE SONUÇLANDI. KESİNLEŞMESİ BEKLENİYOR.	GSD DIŞ TİC.
	SHOWPA TELEVİZYONLA PAZARLAMA TURİZM OTELÇİLİK İNŞAAT VE TİCARET A.Ş. ALEYHİNE AÇTIĞIMIZ PREF. KREDİ KOMİSYONU ALACAĞINDAN KAYNAKLI İTİRAZIN İPTALİ DAVASI.	15.000 YTL	DAVA LEHTE SONUÇLANDI. KESİNLEŞMESİ BEKLENİYOR.	GSD DIŞ TİC.
	DOKUMA TEKSTİL KUMAŞ SANAYİ VE TİCARET PAZ. LTD. ŞTİ. HAKKINDA KAMBİYO TAKİBİ VE KARŞILIKSIZ ÇEKTEKİN CEZA DAVASI.	6.000 YTL	TAKİP ACİZ VESİKASINA BAĞLANDI, CEZA DAVASI LEHTE SONUÇLANDI.	GSD DIŞ TİC.
	AKBANK HAKKINDA AÇTIĞIMIZ GSD BİLGİSİ DIŞINDA BANK.İHR. HESAPLARINDAN PARA ÇEKİLMESİ İLE İLG.KİSMİ ALACAK DAVASI	75.000 USD	BİLİRKİŞİ RAPORUNA İTİRAZIMIZ NEDENİYLE YENİDEN İNCELEME YAPILMIŞ OLUP, BU RAPOR UYARINCA DA MAHKEME EK RAPOR TALEP ETMİŞTİR. EK İNCELEMENİN RAPORU BEKLENMEKTEDİR.	GSD DIŞ TİC.
	DELTA ULUSLARARASI TEKSTİL HAKKINDA ÇEKTEKİN İCRA TAKİBİ VE KARŞILIKSIZ ÇEKTEKİN CEZA DAVASI	24.000 YTL	TAKİP ACİZ VESİKASINA BAĞLANDI, CEZA DAVASI LEHTE SONUÇLANDI.	GSD DIŞ TİC.
	DELTA ULUSLARARASI TEKSTİL HAKKINDA İCRA SENETTEN İCRA TAKİBİ	24.000 YTL	HACZİ KABİL MAL BULUNAMADI.	GSD DIŞ TİC.
	PRİM TEKSTİL AŞ VE Ş.BAHADİR ALTUNÇ HAKKINDA SENETTEN İCRA TAKİBİ.	267.000 YTL	HACZİ KABİL MAL BULUNAMADI, DOSYA ACİZ VESİKASINA BAĞLANDI.	GSD DIŞ TİC.
	DENGE TEKSTİL LTD.ŞTİ. HAKKINDA ÇEKTEKİN İCRA TAKİBİ VE KARŞILIKSIZ ÇEKE DAYALI CEZA DAVALARI	30.000 YTL	TAKİP DEVAM EDİYOR, CEZA DAVALARI LEHTE SONUÇLANDI.	GSD DIŞ TİC.
	CEREN KUMAŞ LTD.ŞTİ. HAKKINDA 2 ADET ÇEKTEKİN İCRA TAKİBİ VE KARŞILIKSIZ ÇEKE DAYALI CEZA DAVALARI.	48.000 YTL	TAKİP VE DAVALAR DEVAM EDİYOR.	GSD DIŞ TİC.
	İŞ DAVALARI	15 BİN YTL-20 BİN USD	4 ADET DAVA DOSYASI	TEKSTİLBANK
	CEZA DAVALARI	-	19 ADET DAVA DOSYASI	TEKSTİLBANK
	KAMU OTORİTELERİYLE İLGİLİ DAVALAR	9 BİN YTL	7 ADET DAVA DOSYASI	TEKSTİLBANK
	DİĞER DAVALAR	-	1 ADET DAVA DOSYASI	TEKSTİLBANK

ii)	Ortaklığın "davalı" olduğu ve devam etmekte olan davalar:	VAR		
	Konusu	Tutarı	Açıklama	İlgili Grup Şirketi
	BAZI GSD HOLDING A.Ş. HİSSE SENETLERİNİN SAHİPLİĞİ	14 BİN YTL NOMİNAL DEĞERLİ HİSSE	HİT HAZİR GİYİM İMALAT VE TİCARET A.Ş. VEKİLİ TARAFINDAN, ÜÇÜNCÜ BİR ŞAHSİN MÜLKİYETİNDE OLDUĞU İDDİA OLUNAN D GRUBU 14 BİN YTL NOMİNAL DEĞERLİ GSD HOLDING A.Ş. HİSSE SENETLERİNİN HİT HAZİR GİYİM İMALAT VE TİCARET A.Ş.'NİN MÜLKİYETİNDE OLDUĞUNUN TESPİTİ, BU KONUDA TARAFLAR ARASINDAKİ MUAZARANIN ÖNLENMESİ, TAKASBANK NEZDİNDE BULUNAN HİSSE SENETLERİNİN KENDİLERİNE TESLİMİNE İLİŞKİN DAVA ŞİRKET LEHİNE SONUÇLANDI, ANCAK HENÜZ KESİNLEŞMEDİ.	GSD HOLDİNG

	DESTEKLEME FİYAT İSTIKRAR FONU PRİMİ İADESİ	ÖDENEN 20 BİN YTL ÖDENMEYEN 80 BİN YTL	KAMBIYO KONTROLÖRLÜĞÜ'NCE GERÇEKLEŞTİRİLEN BİR İNCELEME SONUCU DÜZENLENEN RAPORLARLA 1994 YILINDA İKİ İMALATÇI FIRMAYA ÖDENEN DESTEKLEME FİYAT İSTIKRAR FONU PRİMİ'NE YÖNELİK OLARAK TAHAKKUK ETTİRİLEN MEBLAĞ, İLGİLİ İMALATÇI FİRMALARDAN TALEP EDİLMEKTE OLUP, ŞİRKET'İN MÜTESELSİL SORUMLULUĞU MEVCUTTUR. DANIŞTAY NEZDİNDE TEMYİZ İNCELEMELERİ SÜRMEKTEDİR.	GSD HOLDİNG
	FAKTORİNG SÖZLEŞMESİ İLE İLGİLİ ALACAK DAVASI	144.463 EURO	İMALATÇI FIRMA TÖSTAŞ TRİKO ÖRME SAN. VE TİC. A.Ş.'NİN ŞİRKET ÜZERİNDEN GERÇEKLEŞTİRDİĞİ ARACILI İHRACATLARDA ŞİRKET'E VEKALETEN HAREKETLE YAPMIŞ OLDUĞU YURTDIŞI FAKTORİNG SÖZLEŞMESİ İLE İLGİLİ OLARAK YAPTI KREDİ FACTORİNG A.Ş.'NİN ALACAĞI KALDIĞI İDDİASIYLA ŞİRKET'E YÖNELİK ALACAK TALEBİ ŞİRKET TARAFINDAN KABUL EDİLMEMİŞ VE YAPTI KREDİ FACTORİNG A.Ş.'NCE ŞİRKET ALEYHİNE 25 KASIM 2002 TARİHİNDE 144.463 EURO TUTARINDA ALACAK DAVASI AÇILMIŞTIR. DAVA YEREL MAHKEMEDE ŞİRKET LEHİNE SONUÇLANMIŞ, YEREL MAHKEME KARARI DAVACI TARAFINDAN TEMYİZ EDİLMİŞ, YARGITAY YEREL MAHKEME KARARINI BOZMUŞTUR. ŞİRKET'İN KARAR DÜZELTME İSTEMİ YARGITAY'DADIR.	GSD HOLDİNG
	ŞATIR MADENCİLİK A.Ş., İRFAN ŞATIR, MAHMUT ŞATIR, SEMA ŞATIR TARAFINDAN AÇILAN M. TESPİT DAVALARI.	TOPLAM 107 BİN YTL	BİZİM AÇTIĞIMIZ İTİRAZIN İPTALİ DAVALARI İLE BİRLEŞMİŞTİR. DAVA DEVAM EDİYOR.	TEKSTİL FİN.KİR.
	NEFT KARSLI	TOPLAM 10 BİN YTL	FINANSAL KİRAÇININ HACZEDİLEN MALLARININ YEDDİEMİN ÜCRETİ İÇİN YEDDİEMİN TARAFINDAN AÇILAN DAVALAR.	TEKSTİL FİN.KİR.
	NURI KARA	BEDEL YOK SÖZLEŞMELERİN İPTALİ TALEPLİ DAVA	SÖZLEŞMENİN FESHİ DAVASI, TEMYİZ AŞAMASINDADIR.	TEKSTİL FİN.KİR.
	İREM NAKLİYAT LTD. ŞTİ. TARAFINDAN AÇILAN MENFİ TESPİT DAVASI.	264.463.-EURO, 61 BİN YTL	FİRMA VE KEFİLLER İLE PROTOKOL YAPILMIŞ, PROTOKOL UYARINCA DAVA VE TAKİPLER BORÇLULARCA KABUL EDİLEREK ÖDEME YAPILMIŞ, DOSYA BORCU TASFİYE OLMUŞTUR.	TEKSTİL FİN.KİR.
	A.KENAN MALDAR TARAFINDAN AÇILAN İPOTEĞİN FEKKİ DAVASI. (İPOTEK ÇAĞTUR. LTD. ŞTİ. İÇİN VERİLMİŞTİR.)	10.000 YTL	YARGILAMASI DEVAM ETMEKTEDİR.	TEKSTİL FİN.KİR.
	İBRAHİM KIZIL TARAFINDAN AÇILAN İMZAYA İNKARINA DAİR MENFİ TESPİT DAVASI.	200.000 YTL	DAVA ALEYHTE SONUÇLANMIŞ, TARAFIMIZDAN TEMYİZ EDİLMİŞ, ONAMA NEDENİYLE KARAR DÜZELTME YOLUNA GİDİLMİŞTİR.. YARGILAMASI DEVAM EDİYOR.	GSD FACTORİNG
	KAŞLIOĞLU LTD. ŞTİ TARAFINDAN AÇILAN ÇEKTEKİ İMZAYA İTİRAZ DAVASI.	200.000 YTL	YARGILAMASI DEVAM EDİYOR.	GSD FACTORİNG
	ZÜLAY TEKSTİL İTH. İHR. LTD. ŞTİ TARAFINDAN AÇILAN MENFİ TESPİT DAVASI.	25.000 YTL	ZÜLAY TEKSTİLİN AÇTIĞI VE ALEYHİMİZE SONUÇLANAN DAVA, TARAFIMIZCA TEMYİZ EDİLMİŞ VE LEHTE BOZULMUŞTUR. DAVACI KARAR DÜZELTME YOLUNA GİTMEKTEDİR. KARAR DÜZELTME İSTEMLERİ REDDOLMUŞ, YENİDEN YARGILAMA YAPILMIŞ, DAVA REDDOLMUŞTUR.	GSD DIŞ TİC.
	PREFİNANSMAN KREDİSİ DEVRİ İLE İLGİLİ İKTİSAT BANKASI TARAFINDAN ALEYHİMİZE AÇILAN DAVA.	520.987. USD	GSD LEHİNE HUSUMETTEN REDDOLDU.	GSD DIŞ TİC.
	İŞ DAVALARI	205 BİN YTL	13 ADET DAVA DOSYASI	TEKSTİL BANK
	KAMU OTORİTELERİYLE İLGİLİ DAVALAR	12 BİN USD	1 ADET DAVA DOSYASI	TEKSTİL BANK
	DIĞER DAVALAR	7 BİN YTL	5 ADET DAVA DOSYASI	TEKSTİL BANK

iii)	Ortaklığın satıcılarına ciro ettiği senetler:		YOK	
	Konusu	Tutarı	Açıklama	İlgili Grup Şirketi

iv)	Ortaklık lehinde olan tazminat talepleri:		VAR	
	Konusu	Tutarı	Açıklama	İlgili Grup Şirketi
	TAZMİNAT TALEBİ	640 BİN YTL 3 BİN USD	6 ADET TAZMİNAT DAVASI	TEKSTİL BANK

v)	Ortaklık aleyhinde olan tazminat talepleri:		VAR	
	Konusu	Tutarı	Açıklama	İlgili Grup Şirketi
	ŞATIR MADENCİLİK A.Ş., İRFAN ŞATIR, MAHMUT ŞATIR, SEMA ŞATIR TARAFINDAN AÇILAN TAZMİNAT DAVASI.	350 BİN YTL	TEKSTİL FİN.KİR. 'İN AÇTIĞI 202.526.-USD TUTARLI İTİRAZIN İPTALİ DAVASI İLE BİRLEŞMİŞTİR.DEVAM ETMEKTEDİR.	TEKSTİL FİN.KİR.
	TAZMİNAT TALEBİ	1.079 BİN YTL 993 BİN AUD 532 BİN USD 241 BİN EURO	28 ADET TAZMİNAT DAVASI	TEKSTİL BANK

vi)	Verilen teminat mektupları ve kefaletler:		VAR	
	Konusu	Tutarı	Açıklama	İlgili Grup Şirketi
	EXİMBANK KREDİLERİ İÇİN VERİLEN TEM. MEK.	11.055 Bin YTL	EXİMBANK'A VERİLEN	GSD DIŞ TİC.
	KDV İÇİN VERİLEN TEM. MEK.	14.336 Bin YTL	VERGİ DAİRESİNE VERİLEN	GSD DIŞ TİC.
	AÇILAN DAVALARLA İLGİLİ VERİLEN TEM. MEK.	27 Bin YTL	MAHKEMELERE VERİLEN	GSD DIŞ TİC.
	İTHALATLA İLGİLİ VERİLEN TEM. MEKTUBU	20 Bin YTL	GÜMRÜKLERE VERİLEN	GSD DIŞ TİC.
	YAPILAN TAKİPLERLE İLGİLİ VERİLEN TEM. MEK.	238 Bin YTL	MAHKEMELERE VERİLEN	TEKSTİL FACT.
	AÇILAN DAVALARLA İLGİLİ VERİLEN TEM. MEK.	108 Bin YTL	MAHKEMELERE VERİLEN	TEKSTİL FİN.KİR.
	İTHALATLA İLGİLİ VERİLEN TEM. MEKTUBU	301 Bin YTL	GÜMRÜKLERE VERİLEN	TEKSTİL FİN.KİR.

vii)	Varlıkların kamulaştırılmasına yönelik niyet ve hazırlıkların görülmesi:	YOK
	Açıklama	İlgili Grup Şirketi

viii)	Benzeri olaylar:	YOK	
	Konusu	Açıklama	İlgili Grup Şirketi
	Tutarı		

### b) Son durum (31.12.2007 tarihi) itibariyle;

i)	Ortaklığın "davacı" olduğu ve devam etmekte olan davalar:	VAR		
	Konusu	Tutarı	Açıklama	İlgili Grup Şirketi
	ÇAĞTUR MERMER MADENCİLİK VE GEN. TAŞ. SA. LTD. ŞTİ., TURHAN DOĞAN VE GÜL DOĞAN İLE KENAN MALDAR ALEYHİNE AÇILAN İTİRAZIN İPTALİ DAVALARI.	126 BİN YTL VE 169.954.-EURO	YAPILAN TAKİPLERE İTİRAZIN İPTALİ DAVALARI YEREL MAHKEMEDE LEHTE SONUÇLANMIŞ, ANCAK KARARLAR DAVALILAR TARAFINDAN TEMYİZ EDİLMİŞTİR. TEMYİZ YARGILAMASI DEVAM ETMEKTEDİR.	TEKSTİL FİN.KİR.
	SUDE BASIN YAYIN DAĞ. REKLAM TUR. İNŞ. KUY. LTD. ŞTİ. HALİS METİN TUNCA, BANU TUNCA HAKKINDA AÇILAN İTİRAZIN İPTALİ DAVASI.	5.627.-DEM VE 11 BİN YTL	YAPILAN TAKİPLERE İTİRAZIN İPTALİ DAVASI. DAVA LEHTE SONUÇLANDI, BORÇLULARCA ÖDEME YAPILARAK 23.01..2008 TARİHİNDE DOSYA BORCU TASFİYE EDİLDİ.	TEKSTİL FİN.KİR.
	KARABOYACI KOLL. ŞTİ, NURİ KARA, A. YAŞAR BOYACI	TOPLAMDA 11 BİN YTL VE 208.878.-DEM	YAPILAN TAKİPLERE İTİRAZIN İPTALİ DAVALARI. DAVALAR DEVAM EDİYOR.	TEKSTİL FİN.KİR.
	ERGENEKON LTD.ŞTİ. ZAFER OKUR, AMİL HERGÜL HAKKINDA AÇILAN İTİRAZIN İPTALİ DAVASI.	203.630.-USD	YAPILAN İLAMSIZ TAKİBE İTİRAZIN İPTALİ DAVASI. DAVA DEVAM EDİYOR.	TEKSTİL FİN.KİR.
	ŞATIR MADENCİLİK A.Ş., SEMA ŞATIR, İRFAN ŞATIR, MAHMUT ŞATIR HAKKINDA AÇILAN İTİRAZIN İPTALİ DAVALARI.	202.526.-USD 1 BİN YTL	DAVALILAR DAVALARI KABUL ETMİŞLER, DAVACI OLDUKLARI DAVALARDAN FERAGAT ETMİŞLER VE YAPILAN PROTOKOL UYARINCA BORCU ÖDEYEREK TASFİYE ETMİŞLERDİR.	TEKSTİL FİN.KİR.
	SMS ET VE TARIM ÜRÜNLERİ TAŞIMACILIK SAN. VE TİC. A.Ş., SELÇUK GÖNCÜOĞLU VE SELİM GÖNCÜOĞLU ALEYHİNE AÇILAN İTİRAZIN İPTALİ DAVASI.	539.105 YTL	LEHTE SONUÇLANDI, FIRMA İFLAS ETTİĞİNDEN İFLAS MASASINA ALACAK KAYDI YAPTIRILDI.	GSD BANK
	İKTİSAT FİNANSAL KİRALAMA AŞ VE AVRUPA VE AMERİKA HOLDING A.Ş. ALEYHİNE İTİRAZIN İPTALİ DAVASI.	1.040.000.-EURO	DAVA LEHTE SONUÇLANDI, KESİNLEŞMESİ BEKLENİYOR.	GSD BANK
	TAN GIDA VE TARIM ÜRÜNLERİ ..A.Ş., KEMAL TANFER ÖZKANLI VE FETİYE SEMA ÖNEN ALEYHİNE AÇILAN İPOTEKLI TAKİBE İTİRAZIN İPTALİ DAVASI.	208.000 YTL	DAVA LEHTE SONUÇLANDI, DAVALILARCA TEMYİZ EDİLDİ, KESİNLEŞMESİ BEKLENİYOR.	GSD BANK
	CONTACT TEKSTİL ORTAĞI ŞÜKRÜ TUNCER HAKKINDA AÇILAN TASARRUFUN İPTALİ DAVASI	10.000 YTL	KEFİL ŞÜKRÜ TUNCER'İN GAYRİMENKULÜ HAKKINDA AÇILAN TASARRUFUN İPTALİ DAVASI OLUP, YARGILAMASI DEVAM ETMEKTEDİR.	GSD BANK
	MATEKSAN A.Ş. , NESİMİM HALEGUA VE JOZEF HALEGUA HAKKINDA AÇILMIŞ İTİRAZIN İPTALİ DAVASI.	429.000 YTL	ALACAK İÇİN YAPILAN İLAMSIZ TAKİBE İTİRAZIN İPTALİ DAVASI, LEHTE SONUÇLANDI.	GSD FACTORİNG
	KAŞLIOĞLU LTD. ŞTİ. HAKKINDA AÇILAN TAKİP VE DAVALAR.	102.000 YTL	İLAMSIZ TAKİBE İTİRAZIN İPTALİ DAVASI OLUP, LEHTE SONUÇLANDI.	GSD FACTORİNG
	KAŞLIOĞLU LTD. ŞTİ. KEFİLLER İBRAHİM KIZIL VE MEHMET KIZIL HAKKINDA AÇTIĞIMIZ TASARRUFUN İPTALİ DAVALARI.	30.000 YTL + 12.500 YTL	DAVALAR LEHTE SONUÇLANDI, MEHMET KIZIL HAKKINDAKİ DAVA KESİNLEŞTİ, DİĞERİ TEMYİZ AŞAMASINDA.	GSD FACTORİNG
	ARSLAN YEM SAN. TİC. LTD. ŞTİ. HASAN ERGİN TURAN VE SADIK YAKUPOĞLU HAKKINDA AÇTIĞIMIZ İTİRAZIN İPTALİ DAVASI.	21.000 YTL	ALACAK İÇİN YAPILAN İLAMSIZ TAKİBE İTİRAZIN İPTALİ DAVASI, YARGILAMASI DEVAM EDİYOR.	GSD FACTORİNG
	SHOWPA TELEVİZYONLA PAZARLAMA TURİZM OTELÇİLİK İNŞAAT VE TİCARET A.Ş. ALEYHİNE AÇTIĞIMIZ PREF. KREDİ KOMİSYONU ALACAĞINDAN KAYNAKLI İTİRAZIN İPTALİ DAVASI.	30.000 YTL	DAVA LEHTE SONUÇLANDI. KESİNLEŞMESİ BEKLENİYOR.	GSD DIŞ TİC.
	SHOWPA TELEVİZYONLA PAZARLAMA TURİZM OTELÇİLİK İNŞAAT VE TİCARET A.Ş. ALEYHİNE AÇTIĞIMIZ PREF. KREDİ KOMİSYONU ALACAĞINDAN KAYNAKLI İTİRAZIN İPTALİ DAVASI.	15.000 YTL	DAVA LEHTE SONUÇLANDI. KESİNLEŞMESİ BEKLENİYOR.	GSD DIŞ TİC.

	DOKUMA TEKSTİL KUMAŞ SANAYİ VE TİCARET PAZ. LTD. ŞTİ. HAKKINDA KAMBYO TAKİBİ VE KARŞILIKSIZ ÇEKTEN CEZA DAVASI.	6.000 YTL	TAKİP ACİZ VESİKASINA BAĞLANDI, CEZA DAVASI LEHTE SONUÇLANDI.	GSD DIŞ TİC.
	AKBANK HAKKINDA AÇTIĞIMIZ GSD BİLGİSİ DIŞINDA BANK.İHR. HESAPLARINDAN PARA ÇEKİLMESİ İLE İLG.KİSMİ ALACAK DAVASI	75.000 USD		GSD DIŞ TİC.
	DELTA ULUSLARARASI TEKSTİL HAKKINDA ÇEKTEN İCRA TAKİBİ VE KARŞILIKSIZ ÇEKTEN CEZA DAVASI	24.000 YTL	TAKİP ACİZ VESİKASINA BAĞLANDI, CEZA DAVASI LEHTE SONUÇLANDI.	GSD DIŞ TİC.
	DELTA ULUSLARARASI TEKSTİL HAKKINDA İCRA SENETTEN İCRA TAKİBİ	24.000 YTL	HACZİ KABİL MAL BULUNAMADI.	GSD DIŞ TİC.
	PRİM TEKSTİL AŞ.VE Ş.BAHADİR ALTUNÇ HAKKINDA SENETTEN İCRA TAKİBİ.	267.000 YTL	HACZİ KABİL MAL BULUNAMADI, DOSYA ACİZ VESİKASINA BAĞLANDI.	GSD DIŞ TİC.
	DENGE TEKSTİL LTD.ŞTİ. HAKKINDA ÇEKTEN İCRA TAKİBİ VE KARŞILIKSIZ ÇEKE DAYALI CEZA DAVALARI	30.000 YTL	TAKİP DEVAM EDİYOR, CEZA DAVALARI LEHTE SONUÇLANDI.	GSD DIŞ TİC.
	CEREN KUMAŞ LTD.ŞTİ. HAKKINDA 2 ADET ÇEKTEN İCRA TAKİBİ VE KARŞILIKSIZ ÇEKE DAYALI CEZA DAVALARI.	48.000 YTL	TAKİP VE DAVALAR DEVAM EDİYOR.	GSD DIŞ TİC.
	İŞ DAVALARI	15 BİN YTL, 20 BİN USD	2 ADET DAVA DOSYASI	TEKSTİLBANK
	CEZA DAVALARI	-	18 ADET DAVA DOSYASI	TEKSTİLBANK
	KAMU OTORİTELERİYLE İLGİLİ DAVALAR	154 BİN YTL	18 ADET DAVA DOSYASI	TEKSTİLBANK
	DIĞER DAVALAR	7 BİN YTL	1 ADET DAVA DOSYASI	TEKSTİLBANK

ii) Ortaklığın "davalı" olduğu ve devam etmekte olan davalar:		VAR		
Konusu	Tutarı	Açıklama	İlgili Grup Şirketi	
BAZI GSD HOLDİNG A.Ş. HİSSE SENETLERİNİN SAHİPLİĞİ	14 BİN YTL NOMİNAL DEĞERLİ	HİT HAZİR GİYİM İMALAT VE TİCARET A.Ş. VEKİLİ TARAFINDAN, ÜÇÜNCÜ BİR ŞAHSIN MÜLKİYETİNDE OLDUĞU İDDİA OLUNAN D GRUBU 14 BİN YTL NOMİNAL DEĞERLİ GSD HOLDİNG A.Ş. HİSSE SENETLERİNİN HİT HAZİR GİYİM İMALAT VE TİCARET A.Ş.'NİN MÜLKİYETİNDE OLDUĞUNUN TESPİTİ, BU KONUDA TARAFLAR ARASINDAKİ MUAZARANIN ÖNLENMESİ, TAKASBANK NEZDİNDE BULUNAN HİSSE SENETLERİNİN KENDİLERİNE TESLİMİNE İLİŞKİN DAVA ŞİRKET LEHİNE SONUÇLANDI, ANCAK HENÜZ KESİNLEŞMEDİ.	GSD HOLDİNG	
DESTEKLEME FİYAT İSTİKRAR FONU PRİMİ İADESİ	ÖDENEN 20 BİN YTL ÖDENMEYEN 83 BİN YTL	KAMBYO KONTROLÖRLÜĞÜ'NCE GERÇEKLEŞTİRİLEN BİR İNCELEME SONUCU DÜZENLENEN RAPORLARLA 1994 YILINDA İKİ İMALATÇI FİRMAYA ÖDENEN DESTEKLEME FİYAT İSTİKRAR FONU PRİMİ'NE YÖNELİK OLARAK TAHAKKUK ETTİRİLEN MEBLAĞ, İLGİLİ İMALATÇI FİRMALARDAN TALEP EDİLMEKTE OLUP, ŞİRKET'İN MÜTESELSİL SORUMLULUĞU MEVCUTTUR. DANIŞTAY NEZDİNDE TEMYİZ İNCELEMELERİ SÜRMEKTEDİR.	GSD HOLDİNG	
FAKTORİNG SÖZLEŞMESİ İLE İLGİLİ ALACAK DAVASI	144.463 EURO	İMALATÇI FİRMA TÖSTAŞ TRİKO ÖRME SAN. VE TİC. A.Ş.'NİN ŞİRKET ÜZERİNDEN GERÇEKLEŞTİRDİĞİ ARACILI İHRACATLARDA ŞİRKET'E VEKALETEN HAREKETLE YAPMIŞ OLDUĞU YURTDIŞI FAKTORİNG SÖZLEŞMESİ İLE İLGİLİ OLARAK YAPI KREDİ FACTORİNG A.Ş.'NİN ALACAĞI KALDIĞI İDDİASIYLA ŞİRKET'E YÖNELİK ALACAK TALEBİ ŞİRKET TARAFINDAN KABUL EDİLMEMİŞ VE YAPI KREDİ FACTORİNG A.Ş.'NCE ŞİRKET ALEYHİNE 25 KASIM 2002 TARİHİNDE 144.463 EURO TUTARINDA ALACAK DAVASI AÇILMIŞTIR. DAVA YEREL MAHKEMEDE ŞİRKET LEHİNE SONUÇLANMIŞ, YEREL MAHKEME KARARI DAVACI TARAFINDAN TEMYİZ EDİLMİŞ, YARGITAY YEREL MAHKEME KARARINI BOZMUŞTUR. ŞİRKET'İN KARAR DÜZELTME İSTEMİ YARGITAY'CA REDDEDİLMİŞ, DOSYA YENİDEN YARGILAMA İÇİN, YEREL MAHKEMEYE GÖNDERİLMİŞTİR. YEREL MAHKEMEDE YARGITAY'IN BOZMA KARARI SONRASI YAPILAN YENİ YARGILAMADA DAVA ŞİRKET ALEYHİNE SONUÇLANMIŞ OLUP, MAHKEMECE 144.463 EURO'NUN DAVA TARİHİNDEN İTİBAREN 3095 SAYILI YASANIN 4/A MADDESİ UYARINCA AYLIK %7 ORANINDA FAİZİ İLE BİRLİKTE ŞİRKET'ÇE YAPI KREDİ FACTORİNG A.Ş.'NE ÖDENMESİ KARARLAŞTIRILMIŞTIR. YEREL MAHKEME KARARINDA AYLIK %7 OLARAK BELİRTİLEN FAİZ ORANI, BİLİRKİŞİ RAPORUNDA YILLIK %7 OLARAK GEÇMEKTEDİR. GEREKÇELİ KARARIN TEBLİĞİ SONRASINDA ŞİRKET'ÇE YEREL MAHKEMENİN KARARI TEMYİZ EDİLMİŞTİR.	GSD HOLDİNG	
ŞATIR MADENCİLİK A.Ş., İRFAN ŞATIR, MAHMUT ŞATIR, SEMA ŞATIR TARAFINDAN AÇILAN M. TESPİT DAVALARI.	TOPLAM 107 BİN YTL	DAVALILAR DAVALARI KABUL ETMİŞLER, DAVACI OLDUKLARI DAVALARDAN FERAGAT ETMİŞLER VE YAPILAN PROTOKOL UYARINCA BORCU ÖDEYEREK TASFİYE ETMİŞLERDİR.	TEKSTİL FİN.KİR.	

	NEFI KARSLI	TOPLAM 10 BİN YTL	FINANSAL KIRACININ HACZEDİLEN MALLARININ YEDDİEMİN ÜCRETİ İÇİN YEDDİEMİN TARAFINDAN AÇILAN DAVALAR. DAVA KİSMİ KABUL KİSMİ RED İLE SONUÇLANMIŞ OLUP, HENÜZ KESİNLEŞMEMİŞTİR.	TEKSTİL FİN.KİR.
	NURI KARA	.BEDELSİZ, SÖZLEŞMELERİN FESHİ TALEPLİ DAVA	SÖZLEŞMENİN FESHİ DAVASI, TEMYİZ AŞAMASINDADIR.	TEKSTİL FİN.KİR.
	A.KENAN MALDAR TARAFINDAN AÇILAN İPOTEĞİN FEKKİ DAVASI. (İPOTEK ÇAĞTUR. LTD. ŞTİ. İÇİN VERİLMİŞTİR.)	10.000 YTL	YARGILAMASI DEVAM ETMEKTEDİR.	TEKSTİL FİN.KİR.
	İBRAHİM KIZIL TARAFINDAN AÇILAN İMZA İNKARINA DAİR MENFİ TESPİT DAVASI.	200.000 YTL	DAVA ALEYHTE SONUÇLANMIŞTIR.	GSD FACTORİNG
	KAŞLIOĞLU LTD. ŞTİ TARAFINDAN AÇILAN ÇEKTEKİ İMZAYA İTİRAZ DAVASI.	200.000 YTL	YARGILAMASI DEVAM EDİYOR.	GSD FACTORİNG
	ZÜLAY TEKSTİL İTH. İHR. LTD. ŞTİ TARAFINDAN AÇILAN MENFİ TESPİT DAVASI.	25.000 YTL	ZÜLAY TEKSTİLİN AÇTIĞI VE ALEYHİMİZE SONUÇLANAN DAVA, TARAFİMİZCA TEMYİZ EDİLMİŞ VE LEHTE BOZULMUŞTUR. DAVACI KARAR DÜZELTME YOLUNA GİTMİŞTİR. KARAR DÜZELTME İSTEMLERİ REDDOLMUŞ, YENİDEN YARGILAMA YAPILMIŞ, DAVA REDDOLMUŞTUR.	GSD DİŞ TİC.
	PREFİNANSMAN KREDİSİ DEVRİ İLE İLGİLİ İKTİSAT BANKASI TARAFINDAN ALEYHİMİZE AÇILAN DAVA.	520.987. USD	GSD LEHİNE HUSUMETTEN REDDOLDU.	GSD DİŞ TİC.
	İŞ DAVALARI	205 BİN YTL	13 ADET DAVA DOSYASI	TEKSTİLBANK
	KAMU OTORİTELERİYLE İLGİLİ DAVALAR	12 BİN USD	1 ADET DAVA DOSYASI	TEKSTİLBANK
	DİĞER DAVALAR	7 BİN YTL	6 ADET DAVA DOSYASI	TEKSTİLBANK

iii)	<b>Ortaklığın satıcılarına ciro ettiği senetler:</b>		<b>YOK</b>	
	<b>Konusu</b>	<b>Tutarı</b>	<b>Açıklama</b>	<b>İlgili Grup Şirketi</b>

iv)	<b>Ortaklık lehinde olan tazminat talepleri:</b>		<b>VAR</b>	
	<b>Konusu</b>	<b>Tutarı</b>	<b>Açıklama</b>	<b>İlgili Grup Şirketi</b>
	TAZMINAT TALEBİ	640 BİN YTL 3 BİN USD	7 ADET TAZMINAT DAVASI	TEKSTİLBANK

v)	<b>Ortaklık aleyhinde olan tazminat talepleri:</b>		<b>VAR</b>	
	<b>Konusu</b>	<b>Tutarı</b>	<b>Açıklama</b>	<b>İlgili Grup Şirketi</b>
	ŞATIR MADENCİLİK A.Ş., İRFAN ŞATIR, MAHMUT ŞATIR, SEMA ŞATIR TARAFINDAN AÇILAN TAZMINAT DAVASI.	350.000 YTL	DAVACILAR DAVALARINDAN FERAGAT ETMİŞLER VE DAVA SONA ERMİŞTİR.	TEKSTİL FİN.KİR.
	TAZMINAT TALEBİ	1.118 BİN YTL, 993 BİN AUD, 532 BİN USD, 241 BİN EURO	29 ADET TAZMINAT DAVASI	TEKSTİLBANK

vi)	<b>Verilen teminat mektupları ve kefaletler:</b>		<b>VAR</b>	
	<b>Konusu</b>	<b>Tutarı</b>	<b>Açıklama</b>	<b>İlgili Grup Şirketi</b>
	EXİMBANK KREDİLERİ İÇİN VERİLEN TEM. MEK.	11.782 Bin YTL	EXİMBANK'A VERİLEN	GSD DİŞ TİCARET
	KDV İÇİN VERİLEN TEM. MEK.	4.953 Bin YTL	VERGİ DAİRESİNE VERİLEN	GSD DİŞ TİCARET
	AÇILAN DAVALARLA İLGİLİ VERİLEN TEM. MEK.	27 Bin YTL	MAHKEMELERE VERİLEN	GSD DİŞ TİCARET
	İTHALATLA İLGİLİ VERİLEN TEM. MEKTUBU	4 Bin YTL	GÜMRÜKLERE VERİLEN	GSD DİŞ TİCARET
	YAPILAN TAKİPLERLE İLGİLİ VERİLEN TEM. MEK.	261 Bin YTL	MAHKEMELERE VERİLEN	TEKSTİL FACT.
	AÇILAN DAVALARLA İLGİLİ VERİLEN TEM. MEK.	209 Bin YTL	MAHKEMELERE VERİLEN	TEKSTİL FİN.KİR.
	İTHALATLA İLGİLİ VERİLEN TEM. MEKTUBU	301 Bin YTL	GÜMRÜKLERE VERİLEN	TEKSTİL FİN.KİR.
vii)	<b>Varlıkların kamulaştırılmasına yönelik niyet ve hazırlıkların görülmesi:</b>		<b>YOK</b>	
	<b>Açıklama</b>		<b>İlgili Grup Şirketi</b>	

viii)	<b>Benzeri olaylar:</b>		<b>YOK</b>	
	<b>Konusu</b>	<b>Tutarı (Belirtilmediyse Bin YTL)</b>	<b>Açıklama</b>	<b>İlgili Grup Şirketi</b>

19.	<b>Ortaklığın gayri safi kar oranları üzerinde önemli ölçüde etkide bulunan muhasebe tahminlerinde değişikliklere ilişkin bilgi ve bunların parasal etkileri:</b>	<b>YOK</b>
-----	---	------------



20.	Ortaklık ile dolaylı sermaye ve yönetim ilişkisine sahip iştirakler ve bağlı ortaklıkların dökümü, iştirakler ve bağlı ortaklıklar hesabında yer alan ortaklıkların isimleri ve iştirak oran ve tutarları, söz konusu ortaklıkların düzenlenen en son mali tablolarında yer alan dönem karı veya zararı, net dönem karı veya zararı, net faaliyet karı ile bu mali tabloların ait olduğu dönem, SPK standartlarına göre hazırlanıp hazırlanmadığı, bağımsız denetime tabi tutulup tutulmadığı ve bağımsız denetim raporunun olumlu, olumsuz ve şartlı olmak üzere hangi türde düzenlendiği, merkez adresi, iştiraklere sermaye taahhüt tutarı, yedekleri, sahip olunan pay karşılığında cari yılda alınan/alınacak olan temettü:
-----	--

a) Son hesap dönemi (31.12.2006 tarihi) itibariyle:

Ticaret Unvanı	Faaliyet Konusu	Merkez Adresi	Sermayesi		Ödenmiş Sermayeye İştirak Tutarı			İştiraklere Sermaye Taahhütleri (YTL)
			Esas	Ödenmiş	Tutar	(%)	Döviz Cinsi	
Tekstil Bankası A.Ş.	Bankacılık	BÜYÜKDERE CAD.NO:63 MASLAK 34398 İSTANBUL		300.000.000	226.500.767,82	75,00	YTL	-
Tekstil Fin. Kir.A.Ş.	Leasing	AYDINEVLER MAH. İNÖNÜ CAD. GÖKÇE SOK. GSD BİNASI NO:14 34854 KÜÇÜKYALI MALTEPE İSTANBUL		17.000.000	9.256.696,16	54,45	YTL	-
Tekstil Fact. Hiz.A.Ş.	Factoring	AYDINEVLER MAH. İNÖNÜ CAD. GÖKÇE SOK. GSD BİNASI NO:14 34854 KÜÇÜKYALI MALTEPE İSTANBUL		8.100.000	7.128.000,00	88,00	YTL	-
GSD Yatırım Bankası A.Ş.	Bankacılık	AYDINEVLER MAH. İNÖNÜ CAD. GÖKÇE SOK. GSD BİNASI NO:14 34854 KÜÇÜKYALI MALTEPE İSTANBUL		25.000.000	24.999.998,00	100,00	YTL	-
GSD Dış Tic. A.Ş.	Aracı İhracat	AYDINEVLER MAH. İNÖNÜ CAD. GÖKÇE SOK. GSD BİNASI NO:14 34854 KÜÇÜKYALI MALTEPE İSTANBUL		10.000.000	9.999.920,00	100,00	YTL	-
The Euro Textile Bank Offshore Ltd.	Bankacılık	2. SELİM CAD. NO:49 ARCA APT. 4 LEFKOŞA KKTC		6.485.000	20,00	0,00	USD	-
GSD International Ltd.	Yatırım	BELGRAVIA HOUSE 3RD FLOOR CIRCULAR ROAD DOUGLAS, ISLE OF MAN, IM1 1AE, BRITISH ISLES		5.000.000	-	-	USD	-
Tekstil Menkul Değ. A.Ş.	Aracı kurum	BÜYÜKDERE CAD.NO:63 MASLAK 34398 İSTANBUL		1.200.000	-	-	YTL	-
Tekstil Bilişim Hiz.ve Tic.A.Ş.	Bilişim	BÜYÜKDERE CAD.NO:63 MASLAK 34398 İSTANBUL		50.000	-	-	YTL	-
GSD Sigorta Arac. Hiz. A.Ş.	Sigortacılık	AYDINEVLER MAH. İNÖNÜ CAD. GÖKÇE SOK. GSD BİNASI NO:14 34854 KÜÇÜKYALI MALTEPE İSTANBUL		50.000	40.000,00	80,00	YTL	-
GSD Eğitim Vakfı	Vakıf	AYDINEVLER MAH. İNÖNÜ CAD. GÖKÇE SOK. GSD BİNASI NO:14 34854 KÜÇÜKYALI MALTEPE İSTANBUL		10.000	10.000,00	100,00	YTL	-

Ticaret Unvanı	Elde Etme Maliyeti (Yasal) (YTL)	Son Yıl (UFRS) (31.12.2006)				Cari Yıl (2006 yılı)		Bağımsız Denetimden Geçip Geçmediği	Görüşün Türü
		YDDAF (Bin YTL)	Yedekler (*) (Bin YTL)	Net Dönem Karı/Zararı (Bin YTL)	Net Faaliyet Karı (Bin YTL)	Alınan Temettü (Bin YTL) (**)	Alınacak Temettü (Bin YTL)		
Tekstil Bankası A.Ş. (Solo BDDK)	316.064.153,41	-	17.049	15.068	23.268	-	-	Geçti (***)	Olumlu (***)
Tekstil Bankası A.Ş. (Kons.UFRS)		-	20.778	16.500	27.258	-	-	Geçti (***)	Olumlu (***)
Tekstil Fin. Kir.A.Ş. (UFRS)	26.312.493,89	-	6.726	4.019	4.098	-	-	Geçti (***)	Olumlu (***)
Tekstil Fact. Hiz.A.Ş. (UFRS)	23.000.000,00	-	17.228	6.006	7.804	-	-	Geçti (***)	(***)
GSD Yat.Bankası A.Ş. (Solo BDDK)	57.123.056,72	-	18.811	4.383	5.483	4.050	-	Geçti (***)	Olumlu (***)
GSD Yat.Bankası A.Ş. (Kons.UFRS)		-	22.586	1.716	2.826	-	-	Geçti (***)	(***)
GSD Dış Tic. A.Ş.	20.235.677,19	-	3.838	1.460	1.454	-	-	Geçti (***)	(***)
The Euro Textile Bank Offshore Ltd (UFRS) (Bin USD)	26,93	-	(2.270)	(171)	(171)	-	-	Geçti (***)	(***)
GSD International Ltd. (UFRS) (Bin USD)	-	-	285	330	330	-	-	Geçti (***)	Olumlu (***)
Tekstil Menkul Değ. A.Ş. (UFRS)	-	-	1.099	(307)	(307)	-	-	Geçti (***)	(***)
Tekstil Bilişim Hiz.ve Tic.A.Ş.(Yasal)	-	-	15	(4)	(4)	-	-	Geçmedi	-
GSD Sigorta Arac. Hiz. A.Ş. (Yasal)	83.758,35	-	113	35	44	-	-	Geçmedi	-
GSD Eğitim Vakfı (Yasal)	376.683,10	-	605	182	49	-	-	Geçmedi	-

b) Son durum (31.12.2007 tarihi) itibarıyla;

Ticaret Unvanı	Faaliyet Konusu	Merkez Adresi	Sermayesi		Ödenmiş Sermayeye İştirak Tutarı			
			Esas	Ödenmiş	Tutar	(%)	Döviz Cinsi	İştiraklere Sermaye Taahhütleri (YTL)
Tekstil Bankası A.Ş.	Bankacılık	BÜYÜKDERE CAD.NO:63 MASLAK 34398 İSTANBUL		300.000.000	226.500.767,82	75,50	YTL	-
Tekstil Fin. Kir.A.Ş.	Leasing	AYDINEVLER MAH.İNÖNÜ CAD. GÖKÇE SOK. GSD BİNASI NO:14 34854 KÜÇÜKYALI MALTEPE İSTANBUL		17.000.000	9.257.306,89	54,45	YTL	-
Tekstil Fact. Hiz.A.Ş.	Factoring	AYDINEVLER MAH.İNÖNÜ CAD. GÖKÇE SOK. GSD BİNASI NO:14 34854 KÜÇÜKYALI MALTEPE İSTANBUL		8.100.000	7.128.810,00	88,01	YTL	-
GSD Yatırım Bankası A.Ş.	Bankacılık	AYDINEVLER MAH.İNÖNÜ CAD. GÖKÇE SOK. GSD BİNASI NO:14 34854 KÜÇÜKYALI MALTEPE İSTANBUL		25.000.000	24.999.998,00	100,00	YTL	-
GSD Dış Tic. A.Ş.	Araçlı İhracat	AYDINEVLER MAH.İNÖNÜ CAD. GÖKÇE SOK. GSD BİNASI NO:14 34854 KÜÇÜKYALI MALTEPE İSTANBUL		10.000.000	9.999.920,00	100,00	YTL	-
The Euro Textile Bank Offshore Ltd.	Bankacılık	2. SELİM CAD. NO:49 ARCA APT. 4 LEFKOŞA KKTC		4.000.000	20,00	0,00	USD	-
GSD International Ltd.	Yatırım	BELGRAVIA HOUSE 3RD FLOOR CIRCULAR ROAD DOUGLAS, ISLE OF MAN, IM1 1AE, BRITISH ISLES		5.000.000	-	-	USD	-
Tekstil Menkul Değ. A.Ş.	Araç kurum	BÜYÜKDERE CAD.NO:63 MASLAK 34398 İSTANBUL		5.000.000	-	-	YTL	-
Tekstil Bilişim Hiz. ve Tic.A.Ş.	Bilişim	BÜYÜKDERE CAD.NO:63 MASLAK 34398 İSTANBUL		50.000	-	-	YTL	-
GSD Reklam ve Halkla İlişkiler Hizmetleri A.Ş.	Reklam ve Halkla İlişkiler	AYDINEVLER MAH.İNÖNÜ CAD. GÖKÇE SOK. GSD BİNASI NO:14 34854 KÜÇÜKYALI MALTEPE İSTANBUL		50.000	40.000,00	80,00	YTL	-
GSD Plan Proje Etüd A.Ş.	Plan Proje Etüd	AYDINEVLER MAH.İNÖNÜ CAD. GÖKÇE SOK. GSD BİNASI NO:14 34854 KÜÇÜKYALI MALTEPE İSTANBUL	50.000	12.500	12.499,00	99,99	YTL	37.497,00
GSD Gayrimenkul Yatırım ve Geliştirme A.Ş.	Gayrimenkul Yatırım ve Geliştirme	AYDINEVLER MAH.İNÖNÜ CAD. GÖKÇE SOK. GSD BİNASI NO:14 34854 KÜÇÜKYALI MALTEPE İSTANBUL	50.000	12.500	12.499,00	99,99	YTL	37.497,00
GSD Eğitim Vakfı	Vakıf	AYDINEVLER MAH.İNÖNÜ CAD. GÖKÇE SOK. GSD BİNASI NO:14 34854 KÜÇÜKYALI MALTEPE İSTANBUL		10.000	10.000,00	100,00	YTL	-

Ticaret Unvanı	Elde Etme Maliyeti (Yasal) (YTL)	Son Mali Tablo (UFRS) (31.12.2007)				Cari Yıl (2007 yılı)		Bağımsız Denetimden Geçip Geçmediği	Görüşün Türü
		YDDAF (Bin YTL)	Yedekler (*) (Bin YTL)	Net Dönem Karı/Zararı (Bin YTL)	Net Faaliyet Karı (Bin YTL)	Alınan Temettü (Bin YTL) (**)	Alınacak Temettü (Bin YTL)		
Tekstil Bankası A.Ş. (Solo BDDK)	316.064.153,41	-	38.005	42.457	52.816	-	-	Geçti (***)	Olumlu (***)
Tekstil Bankası A.Ş. (Kons.UFRS)		-	42.931	43.392	53.090	-	-	Geçti (***)	Olumlu (***)
Tekstil Fin. Kir.A.Ş. (UFRS)	26.313.409,98	-	10.745	4.263	3.950	-	-	Geçti (***)	Olumlu (***)
Tekstil Fact. Hiz.A.Ş. (UFRS)	23.000.810,00	-	7.436	5.862	7.685	13.902	-	Geçti (***)	(***)
GSD Yat.Bankası A.Ş. (Solo BDDK)	57.123.056,72	-	25.350	8.175	10.307	-	-	Geçti (***)	Olumlu (***)
GSD Yat.Bankası A.Ş. (Kons.UFRS)		-	24.302	9.190	11.417	-	-	Geçti (***)	(***)
GSD Dış Tic. A.Ş. (UFRS)	20.235.677,19	-	5.298	1.901	1.637	-	-	Geçti (***)	(***)
The Euro Textile Bank Offshore Ltd. (UFRS)(Bin USD)	26,93	-	(2.441)	3.775	3.794	-	-	Geçti (***)	(***)
GSD Int. Ltd. (UFRS)(Bin USD)	-	-	615	271	271	-	-	Geçti (***)	Olumlu (***)
Tekstil Menkul Değ. A.Ş. (UFRS)	-	-	(1.056)	(491)	(491)	-	-	Geçti (***)	(***)
Tekstil Bilişim Hiz.veTic.A.Ş.(Yasal)	-	-	10	(2)	(2)	-	-	Geçmedi	-
GSD Reklam ve Halkla İlişkiler Hizmetleri A.Ş. (Yasal)	83.758,35	-	148	(12)	(12)	-	-	Geçmedi	-
GSD Plan Proje Etüd A.Ş. (Yasal)	12.499,00	-	-	(7)	(7)	-	-	Geçmedi	-
GSD Gayrimenkul Yatırım ve Geliştirme A.Ş. (Yasal)	12.499,00	-	-	(7)	(7)	-	-	Geçmedi	-
GSD Eğitim Vakfı (Yasal)	376.683,10	-	787	42	30	-	-	Geçmedi	-

(\*) Nominal sermaye, YDDAF ve net dönem karı/zararı dışındaki özkaynak tutarı

(\*\*) Alınan Temettü'ler'den, 2006 yılında GSD Yat.Bank.A.Ş.'nden alınan 4.050 Bin YTL hisse senedi şeklinde, 2007 yılında Tekstil Fact. Hiz.A.Ş.'nden alınan 13.902 Bin YTL nakittir.

(\*\*\*) GSD Holding A.Ş.'nin İMKB'ye gönderilen UFRS mali tablolarının konsolidasyonunda esas alınan mali tablolarından

## GSD GRUBU İŞTİRAK YAPISI (% PAYLARA GÖRE)

31.12.2006 İtibariyle	Sahip Olan (Doğrudan Paylar)						Karşılıklı İştirak Sermaye Düzeltmesi Uygulanan Pay	İştiraklerde GSD Holding A.Ş.'nin Doğrudan ve Dolaylı Toplam Payı	İştiraklerde GSD Holding A.Ş.'nin Dolaylı Payı	İştiraklerde GSD Holding A.Ş.'nin Doğrudan ve Dolaylı Konsolidasyon Dışı Payı	İştiraklerde GSD Holding A.Ş.'nin Doğrudan ve Dolaylı Konsolidasyona Dahil Payı
	GSD Holding A.Ş.	Tekstil Bankası A.Ş.	GSD Yat.Bankası A.Ş.	GSD Dış Ticaret A.Ş.	Tekstil Fin.Kir.A.Ş.	GSD Eğitim Vakfı					
<b>Sahip Olunan</b>											
GSD Holding A.Ş.	-		%3,37	%0,95		%0,35	%4,31				
Tekstil Bankası A.Ş.	%75,50	-						%75,50	%0,00	-	%75,50
The Euro Textile Bank Offshore Ltd.	%0,00	%100,00						%75,50	%75,50	-	%75,50
Tekstil Menkul Değ. A.Ş.		%99,92			%0,08			%75,48	%75,48	-	%75,48
GSD Yat.Bankası A.Ş.	%100,00		-					%100,00	%0,00	-	%100,00
GSD International Ltd.			%100,00					%100,00	%100,00	-	%100,00
GSD Dış Ticaret A.Ş.	%100,00			-				%100,00	%0,00	-	%100,00
Tekstil Factoring Hiz.A.Ş.	%88,00				%1,98			%89,08	%1,08	-	%89,08
Tekstil Fin.Kir.A.Ş.	%54,45			%1,56	-			%56,02	%1,56	%1,56	%54,45
Tekstil Bilişim Hiz. ve Tic.A.Ş.		%99,98						%75,48	%75,48	%75,48	%0,00
GSD Reklam ve Halkla İlişkiler Hizmetleri A.Ş.	%80,00				%20,00			%90,89	%10,89	%90,89	%0,00
GSD Gayrimenkul Yatırım ve Geliştirme A.Ş.	%99,99							%99,99	%0,00	%99,99	%0,00
GSD Plan Proje Etüd A.Ş.	%99,99							%99,99	%0,00	%99,99	%0,00
GSD Eğitim Vakfı	%100,00					-		%100,00	%0,00	%100,00	%0,00

31.12.2007 İtibariyle	Sahip Olan (Doğrudan Paylar)						Karşılıklı İştirak Sermaye Düzeltmesi Uygulanan Pay	İştiraklerde GSD Holding A.Ş.'nin Doğrudan ve Dolaylı Toplam Payı	İştiraklerde GSD Holding A.Ş.'nin Dolaylı Payı	İştiraklerde GSD Holding A.Ş.'nin Doğrudan ve Dolaylı Konsolidasyon Dışı Payı	İştiraklerde GSD Holding A.Ş.'nin Doğrudan ve Dolaylı Konsolidasyona Dahil Payı
	GSD Holding A.Ş.	Tekstil Bankası A.Ş.	GSD Yat.Bankası A.Ş.	GSD Dış Ticaret A.Ş.	Tekstil Fin.Kir.A.Ş.	GSD Eğitim Vakfı					
<b>Sahip Olunan</b>											
GSD Holding A.Ş.	-		%3,37	%0,95		%0,35	%4,31				
Tekstil Bankası A.Ş.	%75,50	-						%75,50	%0,00	-	%75,50
The Euro Textile Bank Offshore Ltd.	%0,00	%100,00						%75,50	%75,50	-	%75,50
Tekstil Menkul Değ. A.Ş.		%99,92			%0,08			%75,48	%75,48	-	%75,48
GSD Yat.Bankası A.Ş.	%100,00		-					%100,00	%0,00	-	%100,00
GSD International Ltd.			%100,00					%100,00	%100,00	-	%100,00
GSD Dış Ticaret A.Ş.	%100,00			-				%100,00	%0,00	-	%100,00
Tekstil Factoring Hiz.A.Ş.	%88,01				%1,98			%89,09	%1,08	-	%89,09
Tekstil Fin.Kir.A.Ş.	%54,45			%1,56	-			%56,02	%1,56	-	%56,02
Tekstil Bilişim Hiz. ve Tic.A.Ş.		%99,98						%75,48	%75,48	%75,48	%0,00
GSD Reklam ve Halkla İlişkiler Hizmetleri A.Ş.	%80,00				%20,00			%90,89	%10,89	%90,89	%0,00
GSD Gayrimenkul Yatırım ve Geliştirme A.Ş.	%99,99							%99,99	%0,00	%99,99	%0,00
GSD Plan Proje Etüd A.Ş.	%99,99							%99,99	%0,00	%99,99	%0,00
GSD Eğitim Vakfı	%100,00					-		%100,00	%0,00	%100,00	%0,00

## GSD GRUBU İŞTİRAK YAPISI (NOMİNAL PAYLARA GÖRE)

31.12.2006 (Aksi belirtilmedikçe Bin YTL)	Sahip Olan (Doğrudan Paylar)									Ödenmiş/ Çıkarılmış Sermaye
Sahip Olunan	GSD Holding A.Ş.	Tekstil Bankası A.Ş.	GSD Yat.Bankası A.Ş.	GSD Dış Ticaret A.Ş.	Tekstil Fin.Kir.A.Ş.	GSD Eğitim Vakfı	Delta Yatırım A.Ş.	M.Turgut Yılmaz	Diğer	
GSD Holding A.Ş.	-		6.735	1.889		699	0	30.475	160.202	200.000
Tekstil Bankası A.Ş.	226.501	-							73.499	300.000
The Euro Textile Bank Offshore Ltd. (Bin USD)	0	4.000								4.000
Tekstil Menkul Değ. A.Ş.		1.199			1					1.200
GSD Yat.Bankası A.Ş.	25.000		-							25.000
GSD International Ltd. (Bin USD)			5.000							5.000
GSD Dış Ticaret A.Ş.	10.000			-						10.000
Tekstil Factoring Hiz.A.Ş.	7.128				160			1	811	8.100
Tekstil Fin.Kir.A.Ş.	9.257			266	-				7.477	17.000
Tekstil Bilişim Hiz.veTic.A.Ş.		50								50
GSD Reklam ve Halkla İlişkiler Hizmetleri A.Ş.	40				10					50
GSD Gayrimenkul Yatırım ve Geliştirme A.Ş.	12									12
GSD Plan Proje Etüd A.Ş.	12									12
GSD Eğitim Vakfı	10									10

31.12.2007 (Aksi belirtilmedikçe Bin YTL)	Sahip Olan (Doğrudan Paylar)									Ödenmiş/ Çıkarılmış Sermaye
Sahip Olunan	GSD Holding A.Ş.	Tekstil Bankası A.Ş.	GSD Yat.Bankası A.Ş.	GSD Dış Ticaret A.Ş.	Tekstil Fin.Kir.A.Ş.	GSD Eğitim Vakfı	Delta Yatırım A.Ş.	M.Turgut Yılmaz	Diğer	
GSD Holding A.Ş.	-		6.735	1.889		699	9.000	21.475	160.202	200.000
Tekstil Bankası A.Ş.	226.501	-							73.499	300.000
The Euro Textile Bank Offshore Ltd. (Bin USD)	0	4.000								4.000
Tekstil Menkul Değ. A.Ş.		4.996			4					5.000
GSD Yat.Bankası A.Ş.	25.000		-							25.000
GSD International Ltd.(Bin USD)			5.000							5.000
GSD Dış Ticaret A.Ş.	10.000			-						10.000
Tekstil Factoring Hiz.A.Ş.	7.129				160				811	8.100
Tekstil Fin.Kir.A.Ş.	9.257			266	-				7.477	17.000
Tekstil Bilişim Hiz.veTic.A.Ş.		50								50
GSD Reklam ve Halkla İlişkiler Hizmetleri A.Ş.	40				10					50
GSD Gayrimenkul Yatırım ve Geliştirme A.Ş.	12									12
GSD Plan Proje Etüd A.Ş.	12									12
GSD Eğitim Vakfı	10									10

21.	Bilançoda maliyet bedeli üzerinden gösterilmiş menkul kıymetlerin ve finansal duran varlıkların borsa rayiçlerine göre, borsa rayiçleri üzerinden gösterilmiş menkul kıymetlerin ve finansal duran varlıkların maliyet bedellerine göre değerlerini gösteren bilgi :
-----	--

Son mali tablo tarihi (31.12.2007) itibariyle:

(BİN YTL)	Borsa Rayici	Maliyet	Bilançodaki gösterim
Alım satım amaçlı menkul değerler	120.022	113.410	Borsa Rayici
Satılmaya hazır menkul değerler	178.184	174.868	Borsa Rayici
Finansal Duran Varlıklar	Yoktur.	685	Maliyet

Son durum (31.12.2006) itibariyle:

(BİN YTL)	Borsa Rayici	Maliyet	Bilançodaki gösterim
Alım satım amaçlı menkul değerler	190.261	177.567	Borsa Rayici
Satılmaya hazır menkul değerler	151.715	146.856	Borsa Rayici
Finansal Duran Varlıklar	Yoktur.	609	Maliyet

22.	İştirak ve/veya bağlı ortaklıklarla karşılıklı iştirak ilişkisinin bulunup bulunmadığı, bulunuyorsa tutar ve oranları, son durum itibariyle değişiklikler hakkında bilgi (Son mali tablo tarihi itibariyle):
-----	--

31 Aralık 2007 ve 31 Aralık 2006 tarihli konsolide bilançolardaki karşılıklı iştirak sermaye düzeltmeleri, Şirket'in %100'üne sahip olduğu bağlı ortaklıkları GSD Dış Ticaret A.Ş. ve GSD Yatırım Bankası A.Ş.'nin elinde bulundurduğu aşağıda bilgisi verilen Şirket hisselerinden oluşmaktadır.

	31 Aralık 2007			31 Aralık 2006		
	Taşınan Değer	Nominal Değer	Nominal %	Taşınan Değer	Nominal Değer	Nominal %
GSD Holding A.Ş. Hissesi Sahibi Bağlı Ortaklık						
GSD Yatırım Bankası A.Ş.	5.833	6.735	%3,367	5.833	6.735	%3,367
GSD Dış Ticaret A.Ş.	1.783	1.889	%0,945	1.783	1.889	%0,945
<b>Toplam</b>	<b>7.616</b>	<b>8.624</b>	<b>%4,312</b>	<b>7.616</b>	<b>8.624</b>	<b>%4,312</b>

23.	İştirakler ve bağlı ortaklıklarda içsel kaynaklardan yapılan sermaye artırımını nedeniyle elde edilen bedelsiz hisse senedi tutarları:	VAR
-----	--	-----

a) Son hesap dönemi (31.12.2006 tarihi) itibariyle;	
İştirakler/ Bağlı Ortaklıklar	Tutar (YTL)
GSD Yatırım Bankası A.Ş. (Özkaynak enflasyon düzeltme farkından)	4.999.999,60
GSD Yatırım Bankası A.Ş. (Geçmiş yıl karlarından)	4.049.999,68
<b>TOPLAM</b>	<b>9.049.999,28</b>

b) Hesap döneminin sona erdiği tarih-son durum (31.12.2006 tarihi ile 31.12.2007 tarihi arası) itibariyle; YOKTUR.
--

24.	<b>İştiraklerin her birinin kar dağıtım politikaları:</b> GSD Holding A.Ş.'nin nakit gereksinimi ve bağlı ortaklıkların net dağıtılabilir kar tutarlarına bağlı olarak nakit temettü dağıtılması dışında, elde edilen karların bağlı ortaklıkların bünyesinde bırakılması sağlanmaktadır.
-----	---

25.	<b>İştiraklerin gelecekteki belli başlı yatırımlarına ilişkin bilgi: YOKTUR.</b>
-----	--

26.	<b>Ortaklığın orta ve uzun vadeli banka kredilerinin ödeme planları:</b>
-----	--

Aşağıdaki tablolarda, değişken faizli kredilerin tutarı belli olmayan faiz ödemeleri, ödeme planı kısımlarında verilememiştir.

**a) Son hesap dönemi (31.12.2006 tarihi) itibariyle;**

Banka Unvanı	İlgili Grup Şirketi	Kredi Tutarı	Para Birimi	Faiz		Ödeme Planı	
				Oran(%)	Vadesi	Anapara	Faiz
DUBAI ISLAMIC BANK, DUBAI - UNITED ARAB EMIRATES(UAE)	GSD BANK	1.000.000	USD	6,65	05/06/2007	500.000	67.239
					05/12/2007	0	16.902
					05/06/2008	500.000	16.902
UNION BANK OF CALIFORNIA INTERNATIONAL, NEW YORK,USA-BOFNUS-	GSD BANK	873.333	USD	5,84	31/01/2007	0	26.074
					31/07/2007	436.667	25.028
					31/01/2008	0	12.558
BANKOF NEWYORK IRVT-US	GSD BANK	900.000	USD	6,06	08/02/2007	300.000	27.888
					08/08/2007	0	17.911
					08/02/2008	300.000	17.825
WACHOVIA BANK NA, NEW YORK INTERNATIONAL BRANCH,USA	GSD BANK	1.199.880	USD	5,61	09/02/2009	300.000	0
					12/04/2007	0	31.219
					15/10/2007	399.960	34.496
WACHOVIA BANK NA, NEW YORK INTERNATIONAL BRANCH,USA	GSD BANK	163.802	USD	5,77	14/04/2008	0	21.858
					13/10/2008	399.960	0
					12/10/2009	399.960	0
WACHOVIA BANK NA, NEW YORK INTERNATIONAL BRANCH,USA	GSD BANK	937.230	USD	5,55	01/12/2006	0	919
					01/06/2007	81.901	4.594
					30/11/2007	0	2.312
WACHOVIA BANK NA, NEW YORK INTERNATIONAL BRANCH,USA	GSD BANK	937.230	USD	5,55	02/06/2008	81.901	2.149
					15/05/2007	0	23.399
					16/11/2007	312.410	26.773
BANKOF NY-IRVT US	GSD BANK	421.667	USD	5,62	16/05/2008	0	15.715
					17/11/2008	312.410	0
					16/11/2009	312.410	0
UNION BANK OF CALIFORNIA INTERNATIONAL, NEW YORK,USA-BOFNUS-	GSD BANK	113.420	USD	5,75	11/05/2007	421.667	24.016
					09/02/2007	0	3.315
					10/08/2007	113.420	3.240
UNION BANK OF CALIFORNIA INTERNATIONAL, NEW YORK,USA-BOFNUS-	GSD BANK	56.546	USD	5,71	23/02/2007	0	1.632
					27/08/2007	56.546	1.636
					06/03/2007	0	1.439
UNION BANK OF CALIFORNIA INTERNATIONAL, NEW YORK,USA-BOFNUS-	GSD BANK	50.483	USD	5,67	06/09/2007	50.483	1.437
					11/06/2007	0	33.367
					10/12/2007	1.000.000	33.367
DEMİR-HALKBANK (NEDERLAND) N.V	GSD BANK	1.000.000	EUR	5,14	15/05/2007	1.000.000	52.154
DEMİR HALKBANK N.V.	TEKSTİL FİN.KİR.	987.013,00	EURO	4,49	26/04/2007	987.013,00	12.897
STANDART BANK LONDON LIMITED	TEKSTİL FİN.KİR.	1.002.372	EURO	4,85	19/09/2007	1.002.372,00	42.628,00
VAKIFBANK INTERNATIONAL	TEKSTİL FİN.KİR.	502.028,00	EURO	5,11	12/01/2007	502.028,00	27.972
VAKIFBANK INTERNATIONAL	TEKSTİL FİN.KİR.	1.000.386	EURO	5,09	01/02/2007	1.000.386	52.614
FORTISBANK MALTA	TEKSTİL FİN.KİR.	1.500.000	EURO	4,60	04/07/2007	1.500.000,00	89.900,00
LANDESBANK BADEN-WURTTENBERGISCHE BANK A.G.	TEKSTİL FİN.KİR.	212.500	EURO	3,38	22/03/2007	42.500,00	4.324,89
	TEKSTİL FİN.KİR.		EURO		24/09/2007	42.500,00	3.964,80
	TEKSTİL FİN.KİR.		EURO		22/03/2008	42.500,00	2.877,68
	TEKSTİL FİN.KİR.		EURO		22/09/2008	42.500,00	1.961,08
	TEKSTİL FİN.KİR.		EURO		22/03/2009	42.500,00	964,55

BAYERISH HYPO VEREINSBANK	TEKSTİL.FİN.KİR.	86.298,19	EURO	4,27	23/04/2007	86.298,19	1.863,81
DENİZBANK AG VIENNA	TEKSTİL.FİN.KİR.	498.661,00	EURO	4,82	22/01/2007	498.661,00	1.339
KOÇBANK BAHREYN	TEKSTİL.FİN.KİR.	2.000.000	USD	7,20	14/02/2007	0	74.000
			USD		14/08/2007	2.000.000,00	73.600
YKB NEDHERLAND	TEKSTİL.FİN.KİR.	1.000.000	USD	6,43	06/06/2007	1.000.000,00	71.172,28
DUBAI İSLAMIC BANK	TEKSTİL.FİN.KİR.	2.000.000	USD	6,88	22/06/2007	1.000.000,00	69.564,44
			USD		23/12/2007		34.782,22
			USD		23/06/2008	1.000.000,00	35.355,56
GARANTİ MALTA	TEKSTİL FACTORING	1.000.000	USD	6,75	13/04/2007	1.000.000	34.125,00
LONDON FORFAİTING	TEKSTİL FACTORING	1.851.116,24	EUR	Euribor+2,5	26.10.2007	2.000.000	148.883,76
BANK OF NEW YORK-NEW YORK,NY	TEKSTİLBANK	110.499	USD	5,81	05.01.2007	110.499,27	3.207,24
BANK OF NEW YORK-NEW YORK,NY	TEKSTİLBANK	151.411	USD	5,81	17.01.2007	151.411,05	4.394,71
BANK OF NEW YORK-NEW YORK,NY	TEKSTİLBANK	87.505	USD	5,81	17.01.2007	87.504,61	2.539,82
BANK OF NEW YORK-NEW YORK,NY	TEKSTİLBANK	27.921	USD	5,81	19.01.2007	27.921,46	810,42
BANK OF NEW YORK-NEW YORK,NY	TEKSTİLBANK	205.551	USD	5,81	22.01.2007	205.551,40	5.966,13
BANK OF NEW YORK-NEW YORK,NY	TEKSTİLBANK	64.554	USD	5,81	12.01.2007	64.553,83	1.873,67
BANK OF NEW YORK-NEW YORK,NY	TEKSTİLBANK	97.093	USD	5,81	05.01.2007	97.093,38	2.818,14
BANK OF NEW YORK-NEW YORK,NY	TEKSTİLBANK	1.238.455	USD		04.01.2007	530.766,40	
				5,81	03.07.2007	530.766,40	35.453,74
				5,62	03.01.2008	707.688,53	20.040,58
NATIONAL CITY BANK CLEVELAND-CLEVELAND,OH	TEKSTİLBANK	72.846	USD	5,71	02.02.2007		2.079,76
				5,60	02.08.2007	36.423,20	2.039,70
				5,53	02.02.2008		1.006,53
				L+020	01.08.2008	36.423,20	
NATIONAL CITY BANK CLEVELAND-CLEVELAND,OH	TEKSTİLBANK	142.374	USD	5,71	02.02.2007		4.155,12
				5,60	02.08.2007	71.187,20	4.008,63
				L+020	02.02.2008		
				L+020	01.08.2008	71.187,20	
NATIONAL CITY BANK CLEVELAND-CLEVELAND,OH	TEKSTİLBANK	275.134	USD	5,76	26.01.2007		7.921,29
				5,60	26.07.2007	137.567,04	7.702,03
				5,57	26.01.2008		3.834,03
				L+020	25.07.2008	137.567,04	
NATIONAL CITY BANK CLEVELAND-CLEVELAND,OH	TEKSTİLBANK	12.157	USD	5,69	09.02.2007		353,54
				5,60	09.08.2007	6.078,26	342,09
				L+020	09.02.2008		
				L+020	08.08.2008	6.078,26	
BANK OF NEW YORK-NEW YORK,NY	TEKSTİLBANK	499.408	USD	5,56	30.03.2007	249.704,17	13.871,07
				5,56	01.10.2007		6.936,16
				5,37	31.08.2008	249.704,17	6.701,44
NATIONAL CITY BANK CLEVELAND-CLEVELAND,OH	TEKSTİLBANK	288.992	USD	5,63	02.03.2007		8.224,62
				5,51	03.09.2007	144.496,18	8.227,13
				5,51	02.03.2008		3.980,87
				L+018	02.09.2008	144.496,18	
BANK OF NEW YORK-NEW YORK,NY	TEKSTİLBANK	849.919	USD	5,81	18.01.2007		25.217,09
				4,06	18.07.2007	424.959,37	17.423,57
				5,62	18.01.2008		12.201,29
				4,06	18.07.2008	424.959,37	8.711,78
NATIONAL CITY BANK CLEVELAND-CLEVELAND,OH	TEKSTİLBANK	277.697	USD	5,58	08.05.2007		7.791,68
				5,55	08.11.2007	138.848,63	7.874,69
				5,55	08.05.2008		3.851,75
				L+018	07.11.2008	138.848,63	
WACHOVIA BANK, MIAMI	TEKSTİLBANK	75.627	USD	5,54	03.04.2007		2.118,14
				5,50	03.10.2007	37.813,33	2.114,28
				5,32	03.04.2008		1.005,13
				L+017	03.10.2008	37.813,33	
WACHOVIA BANK, MIAMI	TEKSTİLBANK	12.511	USD	5,58	20.04.2007		352,00
				5,53	19.10.2007	6.255,69	349,82
				5,28	19.04.2008		167,79
				L+017	20.10.2008	6.255,69	
WACHOVIA BANK, MIAMI	TEKSTİLBANK	12.263	USD	5,53	07.05.2007		340,92
				5,53	07.11.2007	6.131,62	346,50
				4,98	07.05.2008		152,70
				L+017	07.11.2008	6.131,62	
WACHOVIA BANK, MIAMI	TEKSTİLBANK	1.336.820	USD	5,58	24.04.2007		37.703,25
				5,52	24.10.2007	668.410,04	37.540,93
				5,10	26.04.2008		17.311,54
				L+017	24.10.2008	668.410,04	
WACHOVIA BANK, MIAMI	TEKSTİLBANK	932.199	USD	5,54	04.05.2007		26.111,78
				5,53	02.11.2007	466.099,33	26.061,78
				4,98	02.05.2008		11.725,99
				L+017	04.11.2008	466.099,33	
WACHOVIA BANK, MIAMI	TEKSTİLBANK	597.261	USD	5,56	12.04.2007		16.784,56
				5,56	12.10.2007	298.630,38	16.802,80

				5,53	11.04.2008		8.263,67
				L+017	10.10.2008	298.630,38	
WACHOVIA BANK, MIAMI	TEKSTILBANK	517.338	USD	5,54	30.03.2007		14.494,41
				5,49	28.09.2007	258.669,03	14.368,53
				5,31	28.03.2008		6.870,90
				L+017	30.09.2008	258.669,03	
WACHOVIA BANK, MIAMI	TEKSTILBANK	344.332	USD	5,55	11.04.2007		9.660,30
				5,50	11.10.2007	172.165,87	9.630,77
				5,50	11.04.2008		4.736,45
				L+017	10.10.2008	172.165,87	
WACHOVIA BANK, PHILADELPHIA	TEKSTILBANK	545.724	USD	5,62	23.05.2007		15.409,75
				5,10	23.11.2007	272.862,00	15.680,86
				5,10	23.05.2008		7.038,74
				L+025	24.11.2008	272.862,00	
WACHOVIA BANK, MIAMI	TEKSTILBANK	10.000.000	USD	7,17	13.03.2007		360.994,44
				7,05	13.09.2007		360.173,87
				7,24	13.03.2008		361.937,50
				L+1,75%	15.09.2008		
				L+1,75%	13.03.2009	2.000.000,00	
				L+1,75%	14.09.2009	2.000.000,00	
				L+1,75%	15.03.2010	2.000.000,00	
				L+1,95%	13.09.2010	2.000.000,00	
				L+1,95%	14.03.2011	2.000.000,00	
WACHOVIA BANK, MIAMI	TEKSTILBANK	297.780	USD	5,70	08.02.2007		8.718,65
				5,57	08.05.2007	124.075,00	4.100,51
				5,57	08.02.2008	74.445,00	4.837,68
				L+017	07.08.2008		
					08.02.2009	99.260,00	
WACHOVIA BANK, MIAMI	TEKSTILBANK	659.178	USD		16.03.2007	219.725,92	
				5,52	16.06.2007		15.341,71
				5,58	16.12.2007	219.725,92	12.531,05
				5,10	16.06.2008		5.757,24
				L+017	16.12.2008	219.725,92	
RAIFFEISEN ZENTRALBANK OESTERREICH AG-VIENNA	TEKSTILBANK	1.948.018	USD	6,03	10.10.2007	1.948.017,60	178.808,00
RAIFFEISEN ZENTRALBANK OESTERREICH AG-VIENNA	TEKSTILBANK	425.000	EUR	3,69	24.04.2007	425.000,00	15.965,77
ZUERCHER KANTONALBANK-ZURICH	TEKSTILBANK	387.000	EUR	4,19	11.06.2007	387.000,00	16.546,38
BANK OF NEW YORK-NEW YORK,NY	TEKSTILBANK	328.790	USD	6,13	02.01.2007	109.596,67	10.404,83
				5,25	02.07.2007		6.474,58
				5,94	31.12.2007	109.596,67	6.579,60
				5,25	30.06.2008		2.908,87
				L+050	30.12.2008	109.596,67	
STANDARD CHARTERED BANK-(ALL U.K. OFFICES)	TEKSTILBANK	159.500.000	USD	5,38688	19.07.2007		4.961.448
				5,125916	22.1.2008		5.125.916
				6,18688	11.7.2008	159.500.000	4.623.125
RABOBANK NEDERLAND-NEW YORK,NY	TEKSTILBANK	7.759.285	USD	5,49	29.06.2007		215.383,68
				5,49	01.10.2007	3.233.035,53	111.229,35
				5,36	31.12.2007		61.332,86
				4,85	30.06.2008	1.939.821,32	110.923,92
				L+013	29.12.2008		
				L+013	29.06.2009	2.586.428,42	
RABOBANK NEDERLAND-NEW YORK,NY	TEKSTILBANK	378.000	USD	5,51	16.07.2007		10.477,70
				5,49	15.10.2007	157.500,00	5.245,70
				5,37	15.01.2008		3.027,40
				4,21	15.07.2008	94.500,00	4.694,49
				L+014	15.01.2009		
				L+014	15.07.2009	126.000,00	
RABOBANK NEDERLAND-NEW YORK,NY	TEKSTILBANK	945.000	USD	5,55	28.02.2007		25.226,64
				5,55	29.08.2007	315.000,00	26.341,94
				5,55	29.02.2008		17.858,93
					29.08.2008	315.000,00	
					27.02.2009		
					28.08.2009	315.000,00	
GARANTI INT.NV	GSD HOLDING	1.048.805,39	EURO	4,71	27.12.2007	1.048.805,39	51.194,61
GARANTI MALTA	GSD HOLDING	1.750.000	EURO	5,67	01.06.2007	1.750.000	50.715,01
GARANTI MALTA	GSD HOLDING	1.000.000	USD	7,50	01.06.2007	1.000.000	38.307,77
GARANTI MALTA	GSD HOLDING	1.000.000	USD	7,50	01.06.2007	1.000.000	38.307,77
GARANTI MALTA	GSD HOLDING	950.000	USD	7,70	08.11.2007	950.000	148.331,94



**b) Son durum (31.12.2007 tarihi) itibariyle;**

Banka Unvanı	İlgili Grup Şirketi	Kredi Tutarı	Para Birimi	Faiz		Ödeme Planı	
				Oranı(%)	Vadesi	Anapara	Faiz
DUBAI ISLAMIC BANK, DUBAI - UNITED ARAB EMIRATES(UAE)	GSD BANK	500.000	USD	6,65	05/06/2008	500.000	16.902
UNION BANK OF CALIFORNIA INTERNATIONAL, NEW YORK,USA-BOFNUS-	GSD BANK	436.667	USD	5,63	31/01/2008	0	12.558
BANKOF NEWYORK IRVT-US	GSD BANK	600.000	USD	5,81	31/07/2008 08/02/2008	436.667 300.000	12.422 17.825
WACHOVIA BANK NA, NEW YORK INTERNATIONAL BRANCH,USA	GSD BANK	799.920	USD	5,41	09/02/2009 14/04/2008	300.000 0	0 21.858
					13/10/2008	399.960	0
					12/10/2009	399.960	0
WACHOVIA BANK NA, NEW YORK INTERNATIONAL BRANCH,USA	GSD BANK	81.901	USD	5,11	02/06/2008	81.901	2.149
WACHOVIA BANK NA, NEW YORK INTERNATIONAL BRANCH,USA	GSD BANK	624.820	USD	4,98	16/05/2008	0	15.715
					17/11/2008	312.410	0
					16/11/2009	312.410	0
WACHOVIA BANK NA, NEW YORK INTERNATIONAL BRANCH,USA	GSD BANK	151.333	USD	5,58	15/01/2008	0	4.363
				4,28	15/07/2008	75.667	3.275
					15/07/2009	75.667	0
WACHOVIA BANK NA, NEW YORK INTERNATIONAL BRANCH,USA	GSD BANK	949.280	USD	5,42	11/04/2008	316.427	25.588
					10/04/2009	316.427	0
					12/04/2010	316.427	0
WACHOVIA BANK NA, NEW YORK INTERNATIONAL BRANCH,USA	GSD BANK	504.630	USD	5,53	02/02/2008	0	12.632
					02/08/2008	168.210	0
					02/08/2009	168.210	0
					02/08/2010	168.210	0
RAIFFEIZEN ZENTRALBANK OESTERREICHE AG,VIENNA,AUSTRIA	GSD BANK	5.489.698	USD	5,94	03/11/2008	5.489.698	332.289
DUBAI ISLAMIC BANK, DUBAI - UNITED ARAB EMIRATES(UAE)	GSD BANK	1.000.000	USD	6,31	02/05/2008	1.000.000	33.108
DENİZBANK BAHREYN	TEKSTİL FİN.KİR.	1.000.000	EURO	5,50	08/02/2008	1.000.000	29.027,77
DENİZBANK BAHREYN	TEKSTİL FİN.KİR.	400.000	EURO	5,40	02/05/2008	400.000	10.560,00
DENİZBANK BAHREYN	TEKSTİL FİN.KİR.	1.000.000	EURO	5,96	22/09/2008	1.000.000	61.959,33
CREDIT EUROPE BANK N.V	TEKSTİL FİN.KİR.	1.000.000	EURO	4,97	16/05/2008	1.000.000	54.867,18
CREDIT EUROPE BANK N.V	TEKSTİL FİN.KİR.	500.000	EURO	4,92	02/05/2008	500.000	27.231,58
STANDART BANK LONDON LIMITED	TEKSTİL FİN.KİR.	1.022.250	EURO	4,82	06/10/2008	1.022.250	34.442
YKB BAHYREN	TEKSTİL FİN.KİR.	1.400.000	EURO	6,00	22/08/2008	1.400.000,00	80.795,56
GARANTİ BANKASI MALTA	TEKSTİL FİN.KİR.	1.000.000	EURO	5,20	23/06/2008	0	26.288,89
			EURO		22/12/2008	500.000	26.288,89
			EURO		22/06/2009	500.000	13.144,44
GARANTİ BANKASI MALTA	TEKSTİL FİN.KİR.	1.000.000	EURO	5,49	21/01/2008	0	28.212,50
			EURO		21/07/2008	0	27.755,00
			EURO		20/01/2009	500.000	27.907,50
			EURO		20/07/2009	500.000	13.801,25
ABC INTERNATIONAL BANK	TEKSTİL FİN.KİR.	1.000.000	EURO	4,87	29/01/2008	1.000.000	26.580,93
LONDON FORFAITING COMPANY LTD.	TEKSTİL FİN.KİR.	1.000.000	EURO	5,48	13/08/2008	1.000.000	56.692,47
YAPI KREDİ BANKASI BAHREYN	TEKSTİL FİN.KİR.	1.400.000	EURO	6,00	22/04/2008	0	42.690,41
			EURO		27/10/2008	1.400.000	42.690,41
STANDART BANK LONDON LIMITED	TEKSTİL FİN.KİR.	2.384.162	EURO	5,60	24/10/2008	2.384.162	115.838
			EURO		19/12/2008	1.500.000	97.650,00
FORTISBANK MALTA	TEKSTİL FİN.KİR.	1.500.000	EURO	5,80	04/07/2008	1.500.000,00	89.900,00
FORTISBANK MALTA	TEKSTİL FİN.KİR.	690.000	EURO	5,90	11/09/2008	690.000,00	42.067,00
FINANSBANK MALTA	TEKSTİL FİN.KİR.	1.000.000	EURO	6,25	29/02/2008	0	15.798,61
			EURO		30/05/2008	0	15.798,61
			EURO		29/08/2008	0	15.798,61
			EURO		08/12/2008	1.000.000	17.534,72
LANDESBANK BADEN-WURTEMBERGISCHE BANK A.G.	TEKSTİL FİN.KİR.	127.500	EURO	5,22	22/03/2008	42.500,00	2.877,68
	TEKSTİL FİN.KİR.		EURO		22/09/2008	42.500,00	1.961,08
	TEKSTİL FİN.KİR.		EURO		22/03/2009	42.500,00	964,55
GARANTİ BANKASI MALTA	TEKSTİL FİN.KİR.	1.000.000	USD	6,40	05/06/2008	0	32.533,33
			USD		05/12/2008	491.952,41	32.533,33
			USD		05/06/2009	508.047,59	16.438,16
GARANTİ BANKASI MALTA	TEKSTİL FİN.KİR.	1.250.000	USD	6,40	12/02/2008	0	40.888,89
			USD		13/08/2008	0	40.444,44
			USD		13/02/2009	625.000	40.888,89
			USD		13/08/2009	625.000	20.111,11
DUBAI ISLAMIC BANK	TEKSTİL FİN.KİR.	1.000.000	USD	6,88	23/06/2008	1.000.000,00	35.355,56
ABU DHABI ISLAMIC BANK	TEKSTİL FİN.KİR.	4.754.011	USD	5,54	03/12/2008	4.754.011	245.989
WACHOVIA BANK	TEKSTİL FİN.KİR.	1.657.500,00	CHF	2,81	08/09/2008	1.657.500,00	70.122,38
WACHOVIA BANK	TEKSTİL FİN.KİR.	960.500,00	CHF	2,90	19/09/2008	960.500,00	42.478,11
WACHOVIA BANK	TEKSTİL FİN.KİR.	952.000,00	CHF	2,90	22/09/2008	952.000,00	42.255,58
BANK OF NEW YORK MELLON	TEKSTİL BANK	707.688,53	USD	5,6175	03.01.2008	707.688,53	20.040,58

BANK OF NEW YORK MELLON	TEKSTILBANK	249.704,17	USD	5,3675	31.08.2008	249.704,17	6.701,44
BANK OF NEW YORK MELLON	TEKSTILBANK	424.959,37	USD	5,6175	18.01.2008		12.201,29
				4,0550	18.07.2008	424.959,37	8.711,78
BANK OF NEW YORK MELLON	TEKSTILBANK	109.596,66	USD	5,2500	30.06.2008		2.908,87
				L+050	30.12.2008	109.596,67	
WACHOVIA BANK NEW YORK	TEKSTILBANK	37.813,43	USD	5,3163	03.04.2008		1.005,13
				L+017	03.10.2008	37.813,33	
WACHOVIA BANK NEW YORK	TEKSTILBANK	6.255,69	USD	5,2763	19.04.2008		167,79
				L+017	20.10.2008	6.255,69	
WACHOVIA BANK NEW YORK	TEKSTILBANK	6.131,62	USD	4,9806	07.05.2008		152,70
				L+017	07.11.2008	6.131,62	
WACHOVIA BANK NEW YORK	TEKSTILBANK	668.410,04	USD	5,0950	26.04.2008		17.311,54
				L+017	24.10.2008	668.410,04	
WACHOVIA BANK NEW YORK	TEKSTILBANK	466.099,33	USD	4,9763	02.05.2008		11.725,99
				L+017	04.11.2008	466.099,33	
WACHOVIA BANK NEW YORK	TEKSTILBANK	298.630,38	USD	5,5344	11.04.2008		8.263,67
				L+017	10.10.2008	298.630,38	
WACHOVIA BANK NEW YORK	TEKSTILBANK	258.669,03	USD	5,3125	28.03.2008		6.870,90
				L+017	30.09.2008	258.669,03	
WACHOVIA BANK NEW YORK	TEKSTILBANK	172.165,87	USD	5,5022	11.04.2008		4.736,45
				L+017	10.10.2008	172.165,87	
WACHOVIA BANK NEW YORK	TEKSTILBANK	272.862,00	USD	5,1025	23.05.2008		7.038,74
				L+025	24.11.2008	272.862,00	
WACHOVIA BANK NEW YORK	TEKSTILBANK	10.000.000,00	USD	7,2388	13.03.2008		361.937,50
				L+1,75%	15.09.2008		
				L+1,75%	13.03.2009	2.000.000,00	
				L+1,75%	14.09.2009	2.000.000,00	
				L+1,75%	15.03.2010	2.000.000,00	
				L+1,95%	13.09.2010	2.000.000,00	
				L+1,95%	14.03.2011	2.000.000,00	
WACHOVIA BANK NEW YORK	TEKSTILBANK	173.705,00	USD	5,5700	08.02.2008	74.445,00	4.837,68
				L+017	07.08.2008		
					08.02.2009	99.260,00	
WACHOVIA BANK NEW YORK	TEKSTILBANK	219.725,92	USD	5,0988	16.06.2008		5.757,24
				L+017	16.12.2008	219.725,92	
WACHOVIA BANK NEW YORK	TEKSTILBANK	348.886,17	USD	4,9475	20.06.2008		8.726,46
				L+017	19.12.2008	174.443,09	
					19.06.2009		
					21.12.2009	174.443,09	
WACHOVIA BANK NEW YORK	TEKSTILBANK	555.643,30	USD	5,6063	10.01.2008	185.214,43	15.791,93
				L+017	10.07.2008		
					09.01.2009	185.214,43	
					10.07.2009		
					08.01.2010	185.214,43	
WACHOVIA BANK NEW YORK	TEKSTILBANK	45.297,31	USD	5,5681	20.06.2008		1.261,11
				L+017	19.12.2008	22.648,66	
					19.06.2009		
					21.12.2009	22.648,65	
COMMERZBANK AG	TEKSTILBANK	832.466,40	EUR	5,12100	23.05.2008	832.466,40	43.341,11
COMMERZBANK AG	TEKSTILBANK	658.000,00	EUR	5,13300	29.05.2008	658.000,00	34.338,06
DRESDNER BANK AG	TEKSTILBANK	57.062,99	USD	5,66500	25.04.2008	57.062,99	3.286,50
DRESDNER BANK AG	TEKSTILBANK	403.975,00	EUR	5,17200	29.12.2008	403.975,00	21.299,85
GARANTIBANK INTL. AMSTERDAM	TEKSTILBANK	1.803.297,12	USD	5,94913	20.06.2008	1.803.297,12	109.068,50
GARANTIBANK INTL. AMSTERDAM	TEKSTILBANK	1.658.633,83	USD	5,94000	23.06.2008	1.658.633,83	100.438,57
GARANTIBANK INTL. AMSTERDAM	TEKSTILBANK	1.635.131,94	USD	5,87875	03.07.2008	1.635.131,94	97.727,41
ING BANK NV. AMSTERDAM	TEKSTILBANK	1.115.589,26	USD	5,88000	30.06.2008	1.115.589,26	66.872,14
ING BANK NV. AMSTERDAM	TEKSTILBANK	1.411.686,28	USD	5,90000	30.06.2008	1.411.686,28	84.909,01
ING BANK NV. AMSTERDAM	TEKSTILBANK	11.318.958,00	USD	5,25375	25.09.2008	11.318.958,00	604.580,92
STANDARD CHARTERED BANK	TEKSTILBANK	159.500.000,00	USD	5,38688	19.07.2007		4.961,448
				5,125916	22.1.2008		5.125,916
				6,18688	11.7.2008	159.500.000	4.623,125
STANDARD CHARTERED BANK	TEKSTILBANK	2.660.000,00	USD	6,10813	11.02.2008	2.660.000,00	166.086,84
STANDARD CHARTERED BANK	TEKSTILBANK	128.100.000,00	USD	4,2625	10.07.2008	128.100.000	2.953,149
STANDARD CHARTERED BANK	TEKSTILBANK	7.305.180,27	USD	5,56000	02.09.2008	7.305.180,27	416.322,22
UBAE ARAB ITALIAN BANK	TEKSTILBANK	107.250,00	EUR	5,18700	15.10.2008	107.250,00	5.655,78
DEXIA BANK BELGIUM.BRUSSEL	TEKSTILBANK	255.340,00	EUR	4,84500	24.11.2008	255.340,00	12.646,14
DEXIA BANK BELGIUM.BRUSSEL	TEKSTILBANK	265.061,00	EUR	4,96800	10.12.2008	265.061,00	13.387,70
DEXIA BANK BELGIUM.BRUSSEL	TEKSTILBANK	474.029,00	EUR	5,13500	19.12.2008	474.029,00	24.747,08
DEXIA BANK BELGIUM.BRUSSEL	TEKSTILBANK	262.345,00	EUR	5,13500	19.12.2008	262.345,00	13.695,94
DANSKE BANK. STOCKHOLM	TEKSTILBANK	720.000,00	EUR	5,34000	15.12.2008	720.000,00	39.195,60
DEUTSCHE BANK, NEW YORK	TEKSTILBANK	568.365,02	USD	5,5463	07.01.2008	189.455,01	15.936,74
				4,6338	07.07.2008		8.876,51
				L+16BPS	06.01.2009	189.455,01	
					06.07.2009		
					06.01.2010	189.455,01	
DEUTSCHE BANK, NEW YORK	TEKSTILBANK	135.829,95	USD	5,5411	24.01.2008	45.276,65	3.846,86
				3,6500	24.07.2008		1.670,96
				L+16BPS	26.01.2009	45.276,65	
					24.07.2009		
					22.01.2010	45.276,65	
DEUTSCHE BANK, NEW YORK	TEKSTILBANK	445.613,14	USD	5,4869	31.01.2008	148.537,71	12.496,84
				3,3419	31.07.2008		5.019,14
				L+16BPS	02.02.2009	148.537,71	
					31.07.2009		
					29.01.2010	148.537,71	
DEUTSCHE BANK, NEW YORK	TEKSTILBANK	1.053.459,86	USD	5,2263	31.03.2008		25.081,51
				L+012	29.09.2008	351.153,29	
					30.03.2009		
					29.09.2009	351.153,29	

					29.03.2010		
					29.09.2010	351.153,29	
DEUTSCHE BANK, NEW YORK	TEKSTİLBANK	921.003,86	USD	5,2263	25.03.2008		21.556,81
					25.09.2008	307.001,29	
					25.03.2009		
					25.09.2009	307.001,29	
					25.03.2010		
					24.09.2010	307.001,29	
DEUTSCHE BANK, NEW YORK	TEKSTİLBANK	1.605.000,00	USD	4,9263	24.04.2008		38.215,77
				L+12BPS	24.10.2008	535.000,00	
					24.04.2009		
					26.10.2009	535.000,00	
					26.04.2010		
					22.10.2010	535.000,00	
NATL CITY BANK, CLEVELAND	TEKSTİLBANK	36.423,20	USD	5,5269	02.02.2008		1.006,53
				L+020	01.08.2008	36.423,20	
NATL CITY BANK, CLEVELAND	TEKSTİLBANK	71.187,20	USD	3,3863	02.02.2008		2.000,00
				L+020	01.08.2008	71.187,20	
NATL CITY BANK, CLEVELAND	TEKSTİLBANK	137.567,04	USD	5,5741	26.01.2008		3.834,03
				L+020	25.07.2008	137.567,04	
NATL CITY BANK, CLEVELAND	TEKSTİLBANK	6.078,26	USD	5,6000	09.02.2008		170,19
				L+020	08.08.2008	6.078,26	
NATL CITY BANK, CLEVELAND	TEKSTİLBANK	144.496,18	USD	5,5100	02.03.2008		3.980,87
				L+018	02.09.2008	144.496,18	
NATL CITY BANK, CLEVELAND	TEKSTİLBANK	138.848,63	USD	5,5481	08.05.2008		3.851,75
				L+018	07.11.2008	138.848,63	
STANDARD BANK LONDON LTD.	TEKSTİLBANK	4.700.000,00	USD	6,1169	22.01.2008	4.700.000,00	293.882,00
STANDARD BANK LONDON LTD.	TEKSTİLBANK	2.250.000,00	USD	5,9225	03.03.2008	2.250.000,00	135.847,00
STANDARD BANK LONDON LTD.	TEKSTİLBANK	2.250.000,00	USD	5,8775	10.03.2008	2.250.000,00	134.815,00
COBANK- ENGLEWOOD, DENVER	TEKSTİLBANK	2.549.970,76	USD	5,2263	21.04.2008	849.990,25	68.484,87
				L+012	21.10.2008		
					21.04.2009	849.990,25	
					21.10.2009		
					21.04.2010	849.990,25	
COBANK- ENGLEWOOD, DENVER	TEKSTİLBANK	645.000,00	USD		14.05.2008	215.000,00	
				L+012	14.11.2008		
					14.05.2009	215.000,00	
					13.11.2009		
					14.05.2010	215.000,00	
COBANK- ENGLEWOOD, DENVER	TEKSTİLBANK	862.200,00	USD	5,0263	30.05.2008	287.333,33	21.908,92
				L+012	01.12.2008		
					01.06.2009	287.333,33	
					01.12.2009		
					01.06.2010	287.333,33	
COBANK- ENGLEWOOD, DENVER	TEKSTİLBANK	731.989,77	USD	4,9265	02.05.2008	243.996,59	18.230,15
				L+012	31.10.2008		
					01.05.2009	243.996,59	
					02.11.2009		
					30.04.2010	243.996,59	
COBANK- ENGLEWOOD, DENVER	TEKSTİLBANK	2.006.400,00	USD	5,4750	06.02.2008		52.789,22
				L+012	06.08.2008	668.800,00	
					06.02.2009		
					06.08.2009	668.800,00	
					05.02.2009		
					06.08.2009	668.800,00	
SANPAOLO IMI SPA, TORINO	TEKSTİLBANK	1.808.000,00	EUR	4,6170	14.03.2008	1.808.000,00	83.475,36
RABOBANK NEDERLAND	TEKSTİLBANK	4.526.249,74	USD	4,8475	30.06.2008	1.939.821,32	110.923,92
				L+013	29.12.2008		
					29.06.2009	2.586.428,42	
RABOBANK NEDERLAND	TEKSTİLBANK	220.500,00	USD	5,3725	15.01.2008		3.027,40
				4,2113	15.07.2008	94.500,00	4.694,49
				L+014	15.01.2009		
					15.07.2009	126.000,00	
RABOBANK NEDERLAND	TEKSTİLBANK	630.000,00	USD	5,5463	29.02.2008		17.858,93
				L+014	29.08.2008	315.000,00	
					27.02.2009		
					28.08.2009	315.000,00	

**27. Yabancı paralarla temsil edilen ve kur garantisi olmayan alacak ve borçlar ile aktifte mevcut paraların ayrı ayrı tutarları ve YTL'na dönüştürme kurları:**

Şirket'in dönem sonları itibariyle yabancı para değerlemesinde kullandığı döviz kurları aşağıdaki gibidir:

Tarih	YTL / EUR	YTL / USD
31 Aralık 2005	1,5478	1,3083
31 Aralık 2006	1,8515	1,4056
31 Aralık 2007	1,7102	1,1647

**a) Son hesap dönemi (31.12.2006 tarihi) itibariyle (BİN YTL);**

	YTL	ABD Doları	Avro	Diğer	Toplam
<b>31 Aralık 2006 itibarıyla</b>					
<b>Varlıklar</b>					
Nakit değerler ve merkez bankası bakiyeleri	57.360	57.507	4.488	260	119.615
Bankalar ve diğer mali kuruluşlar	12.593	342.614	40.018	5.642	400.867
Para piyasası işlemlerinden alacaklar	-	-	-	-	-
Zorunlu karşılıklar	52	1.271	104.215	-	105.538
Alım satım amaçlı menkul değerler	157.664	31.904	693	-	190.261
Satılmaya hazır menkul değerler	122.122	29.593	-	-	151.715
Krediler ve avanslar	945.141	544.248	274.617	6.841	1.770.847
Faktoring alacakları	99.842	1.136	4.239	3.208	108.425
Finansal kiralama alacakları, net	8.359	18.839	23.538	-	50.736
Türev finansal araçlar	1.134	10	-	-	1.144
Konsolide edilmeyen bağlı ortaklıklar	609	-	-	-	609
Satış amaçlı gayrimenkuller	24.225	-	-	-	24.225
Maddi duran varlıklar	70.647	-	-	-	70.647
Maddi olmayan duran varlıklar	1.130	-	-	-	1.130
Ertelenmiş vergi aktifi	3.820	-	-	-	3.820
Diğer aktifler ve ticari alacaklar	13.180	2.860	5.792	283	22.115
<b>Toplam aktifler</b>	<b>1.517.878</b>	<b>1.029.982</b>	<b>457.600</b>	<b>16.234</b>	<b>3.021.694</b>
<b>Yükümlülükler</b>					
Bankalar mevduatı	111.025	21.037	241	-	132.303
Müşteri mevduatları	488.643	594.891	249.936	4.263	1.337.733
Para piyasası işlemlerinden borçlar	282.638	-	-	-	282.638
Kullanılan krediler	88.211	611.760	58.391	3.653	762.015
Faktoring borçları	-	-	837	1.140	1.977
Türev finansal araçlar	8.648	-	-	-	8.648
Borç karşılıkları	8.063	-	-	-	8.063
Diğer borçlar, karşılıklar ve ticari borçlar	30.013	7.454	15.988	678	54.133
<b>Toplam pasifler</b>	<b>1.017.241</b>	<b>1.235.142</b>	<b>325.393</b>	<b>9.734</b>	<b>2.587.510</b>
<b>Net bilanço pozisyonu</b>	<b>500.637</b>	<b>(205.160)</b>	<b>132.207</b>	<b>6.500</b>	<b>434.184</b>

**b) Son durum (31.12.2007 tarihi) itibariyle (BİN YTL);**

	YTL	ABD Doları	Avro	Diğer	Toplam
<b>31 Aralık 2007 tarihi itibarıyla</b>					
<b>Varlıklar</b>					
Nakit değerler ve TCMB bakiyeleri	45.462	5.538	44.731	342	96.073
Bankalar ve diğer mali kuruluşlar	1.628	154.916	5.181	2.685	164.410
Para piyasası işlemlerinden alacaklar	-	-	-	-	-
Zorunlu karşılıklar	-	2.700	108.078	-	110.778
Alım satım amaçlı menkul değerler	95.856	24.127	39	-	120.022
Satılmaya hazır menkul değerler	160.726	17.458	-	-	178.184
Krediler ve avanslar	1.428.863	531.167	299.986	18.287	2.278.303
Faktoring alacakları	93.198	3.202	3.946	3.478	103.824
Finansal kiralama alacakları, net	16.396	17.135	32.128	-	65.659
Türev finansal araçlar	1.890	483	132	25	2.530
Konsolide edilmeyen bağlı ortaklıklar	685	-	-	-	685
Satış amaçlı gayrimenkuller	28.244	-	-	-	28.244
Maddi duran varlıklar	79.605	1	-	-	79.606
Maddi olmayan duran varlıklar	2.147	-	-	-	2.147
Ertelenmiş vergi aktifi	7.574	-	-	-	7.574
Diğer aktifler ve ticari alacaklar	22.216	3.623	2.016	2	27.857
<b>Toplam aktifler</b>	<b>1.984.490</b>	<b>760.350</b>	<b>496.237</b>	<b>24.819</b>	<b>3.265.896</b>
<b>Yükümlülükler</b>					
Bankalar mevduatı	100.123	2.620	2.565	-	105.308
Müşteri mevduatları	712.523	636.572	273.156	3.786	1.626.037
Para piyasası işlemlerinden borçlar	182.194	-	-	-	182.194
Kullanılan krediler	102.604	570.125	65.924	6.488	745.141
Faktoring borçları	69	-	747	455	1.271
Türev finansal araçlar	16.178	4.733	1.087	139	22.137
Borç karşılıkları	9.060	-	-	-	9.060
Diğer borçlar, karşılıklar ve ticari borçlar	57.251	11.519	8.955	356	78.081
<b>Toplam pasifler</b>	<b>1.180.002</b>	<b>1.225.569</b>	<b>352.434</b>	<b>11.224</b>	<b>2.769.229</b>
<b>Net bilanço pozisyonu</b>	<b>804.488</b>	<b>(465.219)</b>	<b>143.803</b>	<b>13.595</b>	<b>496.667</b>

28.	Ortaklığın hisse senedi dışında ihraç edilen ve henüz itfa edilmemiş menkul kıymetleri (Son durum (31.12.2007 tarihi) itibarıyla):	YOK
-----	--	-----

29.	Ortaklığın son bir yıl içinde itfa edilen borçlanmayı temsil eden menkul kıymetleri (Başvuru tarihinden geriye doğru bir yıl içinde (11.04.2007 ile 11.04.2008 arası)):	YOK
-----	---	-----

30.	Mali tablolardaki “diğer” ibaresini taşıyan hesap kalemlerinden dahil olduğu grubun toplam tutarının %20’sini veya bilanço aktif toplamının %5’ini aşan kalemlerin ad ve tutarları (Son mali tablo (31.12.2007 tarihi) itibarıyla) (BİN YTL):	
-----	---	--

<b>Diğer alacaklar</b>		<b>31 Aralık 2007</b>
İade alınacak KDV		9.844
Diğer		10
		<b>9.854</b>

<b>Diğer cari / dönen varlıklar</b>		<b>31 Aralık 2007</b>
Verilen teminatlar		4.453
Peşin ödenmiş giderler		3.015
Kredi kartları ve banka kartları ile ilgili alacaklar		1.529
Verilen avanslar		1.205
Devreden KDV		1.161
Yatırım fonları için yapılan avans ödemeleri		854
Finansal kiralama amacıyla alınan sabit kıymetler		707
Peşin ödenmiş kurumlar vergisi		507
Büro malzemesi		400
Diğer		3.570
		<b>17.401</b>

<b>Diğer cari olmayan varlıklar</b>		<b>31 Aralık 2007</b>
Peşin ödenmiş giderler		336
Diğer		-
		<b>336</b>

<b>Diğer kısa vadeli yükümlülükler</b>		<b>31 Aralık 2007</b>
Ödeme emirleri		38.716
Kurumlar vergisi hariç ödenecek vergi ve diğer yasal yükümlülükler		8.951
Diğer borçlar ve tahakkuk eden giderler		8.816
Alınan ithalat bedelleri		4.434
Karşılığı blokaılan banka çekleri		1.284
Kredi kartlarıyla ilgili üye işyerlerine borçlar		613
Diğer		2.043
		<b>64.857</b>

#### **Diğer Faaliyetlerden Gelir ve Karlar**

		<b>31 Aralık 2007</b>
Duran varlık satış karı		16
Diğer		-
<b>Toplam</b>		<b>16</b>

**Diğer Faaliyetlerden Gider ve Zararlar**

31 Aralık 2007	
Duran varlık değer düşüklüğü karşılığı	203
Duran varlık satış zararı	127
Diğer	-
<b>Toplam</b>	<b>330</b>

31. Mali tablolardaki “Diğer Alacaklar” ile “Diğer Kısa Vadeli Alacaklar” hesap kalemi içinde bulunan ve bilanço aktif toplamının %1’ini aşan, personelden alacaklar ile personele borçlar tutarının ayrı ayrı toplamaları (Son mali tablo (31.12.2007 tarihi) itibariyle): YOKTUR.

32. Ortaklar, iştirakler ve bağlı ortaklıklardan alacaklar nedeniyle ayrılan şüpheli alacak tutarları ve bunların borçları (Son mali tablo (31.12.2007 tarihi) itibariyle): YOKTUR.

33. Vadesi gelmiş bulunan ve henüz vadesi gelmeyen alacaklar için ayrılan şüpheli alacak tutarları (ayrı toplamalar olarak) (Son mali tablo (31.12.2007 tarihi) itibariyle):

(Bin YTL)	Şüpheli Alacak Tutarları
Krediler ve Avanslar	31.418
Factoring Alacakları	1.508
Finansal Kiralama Alacakları	1.099
Faturalanmış Finansal Kiralama Alacakları	723
Ticari Alacaklar	1.821
<b>Toplam</b>	<b>36.569</b>

34. Yurt içi ve yurt dışı satışlar hesap kalemi içinde yer alan ürün, hurda, döküntü gibi maddelerin satışları ile hizmet satışlarının ayrı ayrı toplamalarının, brüt satışların yüzde yirmisini aşması halinde bu madde ve hizmetlere ilişkin tutarları (Son mali tablo (31.12.2007 tarihi) itibariyle): YOKTUR.

35. Önceki döneme ilişkin gelir ve giderler ile önceki döneme ait gider ve zararların tutarlarını ve kaynaklarını gösteren açıklayıcı not (Son mali tablo (31.12.2007 tarihi) itibariyle): YOKTUR.

36. Mali tabloları önemli ölçüde etkileyen ya da mali tabloların açık, yorumlanabilir ve anlaşılabilir olması açısından açıklanması gerekli olan diğer hususlar (Son mali tablo (31.12.2007 tarihi) itibariyle):

Şirket’in 16 Mayıs 2007 tarihli Olağan Genel Kurul ve A, B ve C Grubu İmtiyazlı Pay Sahipleri Genel Kurul Toplantıları’nda, Şirket Ana Sözleşmesinin, YTL dönüşümü, hisse senetlerinin kaydılaşması ve finansal holding kapsamına alınma sebebiyle, 4/Son Amaç ve Konu, 7. Kayıtlı Sermaye, 8. Hisse Senetleri, 9. Hisse Senetlerinin Devri, 10. Tahvil ve Diğer Menkul Kıymetlerin İhracı, 11. Yönetim Kurulu, 12. Yönetim Kurulu’nun Görev Süresi, 16. Yönetim Kurulu Toplantı ve Karar Nisapları, 18. Denetçiler ve Görevleri, 20. Genel Kurul, ve 29. İmtiyazların Kalkması ve Sona Ermesi maddelerinin değiştirilmesine ilişkin tadil metinleri T.C. Başbakanlık Sermaye Piyasası Kurulu’nun 23.03.2007 tarih ve 7084 sayılı, Bankacılık Düzenleme ve Denetleme Kurumu’nun 12.03.2007 tarih ve 3577 sayılı, T.C Sanayi ve Ticaret Bakanlığı İç Ticaret Genel Müdürlüğü’nün 12.04.2007 tarih ve 2754 sayılı izinlerindeki gibi kabul edilmiş, söz konusu ana sözleşme değişiklikleri 28 Mayıs 2007 tarihinde İstanbul Ticaret Sicili’ne tescil edilmiştir.

<p>Şirket'in bağlı ortaklığı GSD Sigorta Aracılık Hizmetleri A.Ş.'nin 18 Nisan 2007 tarihinde toplanan Olağanüstü Genel Kurulu'nca şirket ünvanının GSD Reklam ve Halkla İlişkiler Hizmetleri A.Ş. olarak, amaç ve konusunun da bu ünvana uygun olarak değiştirilmesi kabul edilmiş ve 25 Nisan 2007 tarihinde İstanbul Ticaret Sicili'ne tescil edilmiştir.</p> <p>Şirket Yönetim Kurulu'nun 6 Nisan 2007 tarihinde aldığı kararlar uyarınca herbirine 49.996 YTL sermaye payı ile iştirak edilmesine karar verilen herbiri 50.000 YTL sermaye ile kurulacak olan GSD Yatırım A.Ş. ve GSD Gayrimenkul Yatırım ve Geliştirme A.Ş. ünvanlı şirketlerden, GSD Yatırım A.Ş. ünvanı ile amaç ve konusu değiştirilerek GSD Plan Proje Etüd A.Ş. olarak 23 Mayıs 2007 tarihinde, GSD Gayrimenkul Yatırım ve Geliştirme A.Ş. ise 9 Mayıs 2007 tarihinde İstanbul Ticaret Sicili'ne tescil edilmiştir.</p> <p>Şirket iştirak portföyü, GSD Sigorta ve Aracılık Hizmetleri A.Ş.'nin amaç ve konusuyla birlikte ünvanının GSD Reklam ve Halkla İlişkiler Hizmetleri A.Ş. olarak değiştirilmesi ve ayrıca GSD Gayrimenkul Yatırım ve Geliştirme A.Ş. ve GSD Plan Proje Etüd A.Ş. ünvanlarıyla iki ayrı bağlı ortaklığın kurulmaları sonucunda değişmiş ve Şirket 5411 sayılı Bankacılık Kanunu çerçevesinde finansal holding şirketi kapsamından çıkmıştır.</p> <p>Tekstil Menkul Değerler A.Ş.'nin ödenmiş sermayesi, bu şirketin 29 Mayıs 2007 tarihli Olağanüstü Genel Kurulu'nun kararı gereğince, 1.961 Bin YTL'lık kısmı nakit olarak, 1.048 Bin YTL'lık kısmı sermaye enflasyon düzeltmesi farklarından ve 791 Bin YTL'lık kısmı yedek akçelerden karşılanmak üzere, 3.800 Bin YTL artırılarak 1.200 Bin YTL'ndan 5.000 Bin YTL'na çıkarılmış, söz konusu sermaye artırımını 30 Mayıs 2007 tarihinde İstanbul Ticaret Sicili'ne tescil edilmiştir.</p>
--

<p><b>37. Mali tabloların, ortaklığın mal varlığını, mali durumunu ve faaliyet sonuçlarını doğru olarak yansıtması durumunda verilmesi gerekli bilgiler (Son mali tablo (31.12.2007 tarihi itibarıyla):</b> İzahnamede yer alan tüm mali tablolar için YOKTUR.</p>
--

38.	<b>Bağımsız Denetime İlişkin Bilgi:</b>
-----	---

a)	2005 yılı hesap dönemine ilişkin UFRS hükümlerine göre hazırlanmış konsolide mali tablolar Güney Serbest Muhasebeci Mali Müşavirlik Anonim Şirketi tarafından denetlenmiş ve olumlu rapor düzenlenmiştir. Güney Serbest Muhasebeci Mali Müşavirlik Anonim Şirketi'nin ünvanının Güney Bağımsız Denetim ve Serbest Muhasebeci Mali Müşavirlik Anonim Şirketi olarak değişmesi 13 Eylül 2006 tarihinde ticaret siciline tescil edilmiştir.
	2006 yılı hesap dönemine ilişkin UFRS hükümlerine göre hazırlanmış konsolide mali tablolar Akis Bağımsız Denetim ve Serbest Muhasebeci Mali Müşavirlik Anonim Şirketi tarafından denetlenmiş ve olumlu rapor düzenlenmiştir.
	2007 yılı hesap dönemine ilişkin UFRS hükümlerine göre hazırlanmış konsolide mali tablolar Akis Bağımsız Denetim ve Serbest Muhasebeci Mali Müşavirlik Anonim Şirketi tarafından denetlenmiş ve olumlu rapor düzenlenmiştir.
b)	Varsa, “şartlı”, “görüş bildirmeyen” veya “olumsuz” görüş bildiren veya açıklama paragrafı içeren (görüşü etkilemediği halde ilgililerin dikkatine sunulması istenen hususları içeren) rapor özetleri: YOKTUR.



39.	En son yıllık veya ara mali tabloların yayım tarihinden sonra meydana gelen, mali veya ticari pozisyonu etkileyebilecek önemli deęişiklikler (son mali tabloların ilanından itibaren üretim, satış, stoklar, siparişler, maliyet ve satış fiyatları hakkındaki gelişmeleri de içermelidir): YOKTUR.
-----	---

#### IV. YÖNETİME İLİŞKİN BİLGİLER

##### 1. Ortaklığın genel organizasyon şeması:

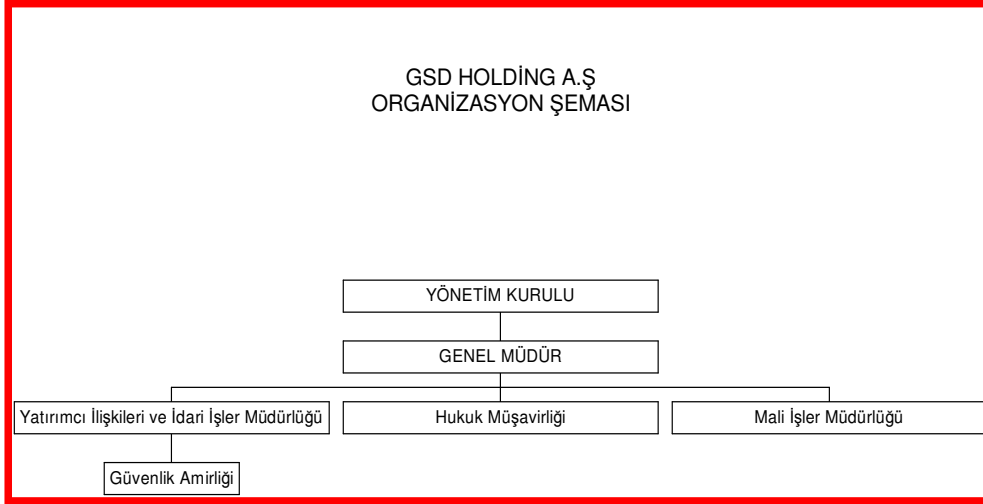

##### 2. Ortaklığın Yönetim Kurulu üyelerinin (31.03.2008 itibariyle);

Adı Soyadı	Görevi	Mesleği	Adresi	Son 5 Yılda Ortaklıkta Üstlendiği Görevler	Sermaye Payı/Temsil Ettiği Tüzel Kişilik	
					(YTL)	(%)
Mehmet Turgut Yılmaz	Yönetim Kurulu Başkanı, Murahhas Üye	İş adamı	Kandilli Cad. No.22/A Kandilli	Yönetim Kurulu Başkanı, Murahhas Üye	21.475.022,76	10,74%
Akgün Türer	Yönetim Kurulu ve Üyesi, Genel Müdür	Üst Yönetici	Kasaba Evleri Kamelya Cad No: 52 Ömerli	Yönetim Kurulu Üyesi, Genel Müdür	-	-
Turhan Alpan	Yönetim Kurulu Üyesi, Denetim Komitesi Üyesi	Üst Yönetici	Esra Sok. Küçük Çamlık Sitesi A2 Blok No.11 D.7 Etiler	Yönetim Kurulu Üyesi , Denetim Komitesi Üyesi	-	-
Ali Erdem Yörükoğlu	Yönetim Kurulu Üyesi	Üst Yönetici	Şair Nef-I Sok. 9/7 Çapalı Ap. Moda – Kadıköy	Yönetim Kurulu Üyesi	-	-
Tevfik Tözün Tarman	Yönetim Kurulu Üyesi, Denetim Komitesi Üyesi	Üst Yönetici	Başak Sok. No. 2/7 Yeşilyurt	Yönetim Kurulu Üyesi, Denetim Komitesi Üyesi	-	-
Ergün Aral	Yönetim Kurulu Başkan Vekili	Mali Müşavir	Caddebostan Gülistan Sok. Gülistan Ap.No.3 D.8 Kadıköy	Yönetim Kurulu Başkan Vekili ve Üyesi	-	-
Cezmi Öztürk	Yönetim Kurulu Üyesi, Kurumsal Yönetim Komitesi Üyesi	Üst Yönetici	Sinan Ercan Cad. Işıklar 2 Apt. No: 36/18 Kozyatağı	Yönetim Kurulu Üyesi, Kurumsal Yönetim Komitesi Üyesi	-	-
Murat Atım	Yönetim Kurulu Üyesi, Hukuk Müşaviri, Kurumsal Yönetim Komitesi Başkanı	Avukat	Soğuk Su Mah. Saip Molla Çiftliği Beykoz Konakları Martı Sok. C127 Beykoz	Yönetim Kurulu Üyesi, Hukuk Müşaviri, Kurumsal Yönetim Komitesi Başkanı	-	-
Yasef Coyas	Yönetim Kurulu Üyesi (7 Mart 2008 itibariyle üyelikten istifa etmiştir.)	Mali Müşavir	Kaptan Arif Sok. Uzunal Ap. No.38 D.10 Suadiye	Yönetim Kurulu Üyesi, Kurumsal Yönetim Komitesi Üyesi, Denetim Komitesi Üyesi	-	-

**3. Yönetim Kurulu üyelerinin ortaklık dışında yürüttükleri görevler;**

<b>Adı Soyadı</b>	<b>Son Durum (31.03.2008) İtibariyle Ortaklık Dışında Aldığı Görevler</b>	
Mehmet Turgut Yılmaz	Delta Holding A.Ş. Delta Yatırım A.Ş. Birand Giyim San. A.Ş. Beyazsaray İnşaat Turizm Paz. Ve Tic. A.Ş. Tekstil Finansal Kiralama A.Ş. GSD Dış Ticaret A.Ş. Tekstil Factoring Hizmetleri A.Ş. Tekstil Menkul Değerler A.Ş. GSD Eğitim Vakfı GSD Plan Proje Etüd A.Ş. GSD G.menkul Yatırım ve Geliştirme A.Ş.	Yönetim Kurulu Başkanı Yönetim Kurulu Başkanı Yönetim Kurulu Başkanı Yönetim Kurulu Başkanı Yönetim Kurulu Başkanı Yönetim Kurulu Başkanı Yönetim Kurulu Üyesi Yönetim Kurulu Başkanı Yönetim Kurulu Başkanı Yönetim Kurulu Başkanı
Akgün Türer	GSD Dış Ticaret A.Ş. Tekstil Factoring Hizmetleri A.Ş. Tekstil Menkul Değerler A.Ş. The Euro Textile Bank Offshore Ltd. GSD International Ltd. Tekstil Bankası A.Ş. GSD Yatırım Bankası A.Ş. Tekstil Finansal Kiralama A.Ş. Tekstil Finansal Kiralama A.Ş. Tekstil Finansal Kiralama A.Ş. GSD Reklam ve Halkla İlişkiler Hizmetleri A.Ş. GSD Eğitim Vakfı GSD Plan Proje Etüd A.Ş. GSD G.menkul Yatırım ve Geliştirme A.Ş.	Yönetim Kurulu Üyesi Yönetim Kurulu Başkan Yardımcısı Yönetim Kurulu Başkan Vekili Yönetim Kurulu Üyesi Yönetim Kurulu Başkanı Yön. Kurulu ve Denetim Komitesi Başkanı Yön.Kur. Başkanı Yönetim Kurulu Başkan Vekili Denetim Komitesi Başkanı Kurumsal Yönetim Komitesi Üyesi Yönetim Kurulu Başkanı Yönetim Kurulu Üyesi Yönetim Kurulu Başkan Vekili Yönetim Kurulu Başkan Vekili
Tevfik Tözün Tarman	Tekstil Bankası A.Ş. GSD Dış Ticaret A.Ş. Tekstil Factoring Hizmetleri A.Ş. GSD International Ltd.	Y.K.Başkan Vekili ve Denetim Komitesi Ü. Yönetim Kurulu Üyesi Yönetim Kurulu Üyesi Yönetim Kurulu Üyesi
Turhan Alban	GSD Yatırım Bankası A.Ş. GSD Dış Ticaret A.Ş. GSD International Ltd. GSD Eğitim Vakfı Tekstil Finansal Kiralama A.Ş.	Yönetim Kurulu Başkan Vekili Yönetim Kurulu Üyesi/Genel Müdür Yönetim Kurulu Üyesi Yönetim Kurulu Üyesi Yönetim Kurulu Üyesi
Ergün Aral	GSD Yatırım Bankası A.Ş. Tekstil Finansal Kiralama A.Ş.	Denetim Kurulu Üyesi Yönetim Kurulu Üyesi
Cezmi Öztürk	Tekstil Bankası A.Ş. Tekstil Factoring Hizmetleri A.Ş. Tekstil Finansal Kiralama A.Ş. Delta Holding A.Ş. Delta Yatırım A.Ş. Birand Giyim San. A.Ş. Beyazsaray İnşaat Turizm Paz. Ve Tic. A.Ş. GSD Plan Proje Etüd A.Ş. GSD G.menkul Yatırım ve Geliştirme A.Ş. GSD Reklam ve Halkla İlişkiler Hizmetleri A.Ş.	Yönetim Kurulu Üyesi Yönetim Kurulu Üyesi Yönetim Kurulu Üyesi Yönetim Kurulu Başkan Yardımcısı Genel Müdür ve Yönetim Kurulu Başk. Yard. Yönetim Kurulu Üyesi Yönetim Kurulu Üyesi Denetim Kurulu Üyesi Denetim Kurulu Üyesi Denetim Kurulu Üyesi
Murat Atım	GSD Reklam ve Halkla İlişkiler Hizmetleri A.Ş. GSD Eğitim Vakfı GSD International Ltd. GSD Plan Proje Etüd A.Ş. GSD G.menkul Yatırım ve Geliştirme A.Ş. Tekstil Bankası A.Ş. Tekstil Finansal Kiralama A.Ş.	Yönetim Kurulu Üyesi Yönetim Kurulu Üyesi Yönetim Kurulu Üyesi Yönetim Kurulu Üyesi Yönetim Kurulu Üyesi Yönetim Kurulu Üyesi Yönetim Kurulu Üyesi
Yasef Coyas (7 Mart 2008 itibariyle üyelikten istifa etmiştir.)	Tekstil Finansal Kiralama A.Ş. GSD Eğitim Vakfı	Yönetim Kurulu Üyesi (7 Mart 2008 itibariyle üyelikten istifa etmiştir.) Denetim Kurulu Üyesi

**4. Ortaklığın Denetim Kurulu üyelerinin;**

Adı Soyadı	Görevi	Mesleği	Adresi	Son 5 Yılda Ortaklıkta Üstlendiği Görevler		Sermaye Payı/Temsil Ettiği Tüzel Kişilik	
						(YTL)	(%)
Asım Özgözükara	Denetim Kurulu Üyesi	Yeminli Mali Müşavir	Koza YMM A.Ş. Barbaros Bulvarı Akdoğan Sokak Canlı İşhanı No: 35 Beşiktaş İstanbul	GSD Dış Ticaret A.Ş.	Denetim Kurulu Üyesi	-	-
Sedat Temeltaş	Denetim Kurulu Üyesi	Yeminli Mali Müşavir	Karizma YMM A.Ş. Topçu Caddesi No: 36/5 Taksim İstanbul	Tekstil Bankası A.Ş. Tekstil Fin. Kir. A.Ş. Tekstil Fact.Hiz. A.Ş. GSD Eğitim Vakfı	Denetim Kurulu Üyesi	-	-

**5. Ortaklığın Denetim Komitesi üyelerinin;**

Adı Soyadı	Görevi	Mesleği	Adresi	Son 5 Yılda Ortaklıkta Üstlendiği Görevler	Sermaye Payı/Temsil Ettiği Tüzel Kişilik	
					(YTL)	(%)
Tevfik Tözün Tarman	Yönetim Kurulu Üyesi, Denetim Komitesi Üyesi	Üst Yönetici	Başak Sok. No. 2/7 Yeşilyurt	Yönetim Kurulu Üyesi, Denetim Komitesi Üyesi	YOKTUR.	YOKTUR.
Turhan Alpan	Yönetim Kurulu Üyesi, Denetim Komitesi Üyesi	Üst Yönetici	Esra Sok. Küçük Çamlık Sitesi A2 Blok No.11 D.7 Etiler	Yönetim Kurulu Üyesi, Denetim Komitesi Üyesi	YOKTUR.	YOKTUR.

**6. Yönetimde söz sahibi olan personelin;**

Adı Soyadı	Görevi	Mesleği	Adresi	Son 5 Yılda Ortaklıkta Üstlendiği Görevler	Son Durum (31.03.2008) İtibarıyla Ortaklık Dışında Aldığı Görevler	Sermaye Payı		
						(YTL)	(%)	
Mehmet Turgut Yılmaz	Yönetim Kurulu Başkanı, Murahhas Üye	İş adamı	Kandilli Cad. No.22/A Kandilli	Yönetim Kurulu Başkanı, Murahhas Üye	Delta Holding A.Ş. Delta Yatırım A.Ş. Birand Giyim San. A.Ş. Beyazsaray İnşaat Turizm Paz. Ve Tic. A.Ş. Tekstil Finansal Kiralama A.Ş. GSD Dış Ticaret A.Ş. Tekstil Factoring Hizmetleri A.Ş. Tekstil Menkul Değerler A.Ş. GSD Eğitim Vakfı GSD Plan Proje Etüd A.Ş. GSD G.menkul Yatırım ve Geliştirme A.Ş.	Y. K.B. Y.K.B. Y.K.B. Y.K.B. Y. K.B. Y.K.B. Y.K.B. Y.K.Ü. Y.K.B. Y.K.B. Y.K.B.	21.475.022,76	10,74

Akgün Türer	Yönetim Kurulu Üyesi, Genel Müdür	Üst Yönetici	Kasaba Evleri Kamelya Cad No: 52 Ömerli	Yönetim Kurulu Üyesi, Genel Müdür	GSD Dış Ticaret A.Ş. Tekstil Factoring Hizmetleri A.Ş. Tekstil Menkul Değerler A.Ş. The Euro Textile Bank Offshore Ltd. GSD International Ltd. Tekstil Bankası A.Ş. GSD Yatırım Bankası A.Ş. Tekstil Finansal Kiralama A.Ş. Tekstil Finansal Kiralama A.Ş. Tekstil Finansal Kiralama A.Ş. GSD Reklam ve Halkla İlişkiler Hizmetleri A.Ş. GSD Eğitim Vakfı GSD Plan Proje Etüd A.Ş. GSD G.menkul Yatırım ve Geliştirme A.Ş.	Y.K.Ü. Y.K.B.Y. Y.K.B.V. Y.K.Ü. Y.K.B. Y.K. ve D.K. B Y.K.B. K.Y.K.Ü. D.K.B. Y.K. B.V. Y.K.B. Y.K.Ü. Y.K.B.V. Y.K.B.V	-	-
Murat Atım	Yönetim Kurulu Üyesi, Hukuk Müşaviri	Avukat	Soğuk Su Mah. Saip Molla Çiftliği Beykoz Konakları Martı Sok. C127 Beykoz	Yönetim Kurulu Üyesi, Hukuk Müşaviri, Kurumsal Yönetim Komitesi Başkanı	GSD Reklam ve Halkla İlişkiler Hizmetleri A.Ş. GSD Eğitim Vakfı GSD International Ltd. GSD Plan Proje Etüd A.Ş. GSD G.menkul Yatırım ve Geliştirme A.Ş. Tekstil Bankası A.Ş. Tekstil Finansal Kiralama A.Ş.	Yönetim Kurulu Üyesi Y.K.Ü. Y.K.Ü. Y.K.Ü. Y.K.Ü. Y.K.Ü. Y.K.Ü.	-	-

**7. Yönetim Kurulu Başkan ve Üyeleriyle genel müdür, genel koordinatör, murahhas üye, murahhas müdür ve genel müdür yardımcılarını gibi üst yöneticilere son durum itibarıyla sağlanan ücret ve benzeri menfaatlerin grup şirketlerinden sağlanan menfaatler de dahil toplam tutarı:**

**01.01.2007-31.12.2007 dönemi için;**

**GSD Holding A.Ş. : 1.469 Bin YTL**  
**Diğer Grup Şirketleri : 15.023 Bin YTL**  
**Toplam : 16.492 Bin YTL**

**8. Yönetim Kurulu Başkan ve Üyeleri ile genel koordinatör, murahhas üye, murahhas müdür, genel müdür ve genel müdür yardımcısı gibi üst yöneticiler ile yönetimde söz sahibi personelin, son hesap dönemi ve son durum itibarıyla ortaklıkla yaptıkları, ortaklığın normal faaliyet konusuna girmeyen işlemlerden kaynaklanan alım/satımlar- duran varlık edinimi ya da devri gibi- bu işlemlerden sağladıkları menfaatlerin nitelikleri ve tutarları: YOKTUR.**

**9. Yönetim Kurulu Başkan ve Üyeleri ile genel koordinatör, murahhas üye, murahhas müdür, genel müdür ve genel müdür yardımcısı gibi üst yöneticiler ile yönetimde söz sahibi personelin, son hesap dönemi ve son durum itibarıyla ortaklıkla yaptıkları, ortaklığın normal faaliyet konusuna giren işlemlerden kaynaklanan, alım/satımlar, bu işlemlerden sağladıkları menfaatlerin nitelikleri ve tutarları:**

Şirket Yönetim Kurulu Başkanı M. Turgut Yılmaz'a GSD Holding A.Ş. tarafından işyeri binası kirası olarak 2007 yılı için 129 Bin YTL, 2006 yılı için 129 Bin YTL ödenmiştir.

GSD Holding A.Ş., Şirket Yönetim Kurulu Başkanı M. Turgut Yılmaz'dan 810 YTL nominal değerli Tekstil Factoring Hizmetleri A.Ş. hissesini 810 YTL bedelle 16 Temmuz 2007 tarihinde almıştır.

## V. FAALİYET HAKKINDA BİLGİLER

1.	<p><b>Faaliyet gösterilen sektör, fiili faaliyet konusu ve Ortaklığın sektör içindeki yeri:</b> GSD Holding, 1986’da 96 hazır giyim imalatçısının girişimiyle kuruldu. Hazır giyim imalatçıları uzmanlaşmış bir dış ticaret sermaye şirketi çatısı altında toplayan ve bu işbirliğinden doğan ekonomik kazançları katılan firmaların yararına sunan GSD, kısa sürede ülkemizdeki çok ortaklı dış ticaret şirketlerine bir model teşkil etti.</p> <p>Bankacılık ve finans sektörünü kendisine ana gelişim alanı olarak belirleyen GSD Holding, zaman içerisinde mevduat bankası, yatırım bankası, aracı kurum, finansal kiralama ve faktoring şirketleri kurarak, finans sektörünün hemen hemen tüm alanlarında faaliyete göstermeye başladı.</p> <p>GSD Holding, Gruptaki büyümenin yönetimi, finansmanı ve karlı işletmelere yatırım yapılması amaçlarını gütmektedir. 1999 yılından itibaren hisse senetlerinin İMKB’de işlem görmeye başlamasıyla binlerce ortağa sahip olan GSD Holding’in sermayesinin tamamına yakını halka açık durumdadır.</p>
2.	<p><b>Ortaklığın her bir ana ürün grubu için ayrı ayrı olmak üzere, gerçekleştirilen mal ve hizmet üretim miktarları ve önceki döneme göre değişimi:</b> YOKTUR.</p>
3.	<p><b>Ortaklığın her bir ana ürün grubu için ayrı ayrı olmak üzere, işletmenin dönem içinde gerçekleştirdiği mal ve hizmet satış miktarları ve önceki döneme göre değişimi:</b> YOKTUR.</p>
4.	<p><b>Ortaklığın son üç yılda gerçekleştirilen net ciro tutarının faaliyet alanına ve pazarın coğrafi yapısına göre dağılımı:</b></p>

Aşağıdaki tablo Şirket’in yasal kayıtlarından alınarak solo (konsolide olmayan) bazda verilmektedir.

(Bin YTL)	2005	2006	2007
Kira Geliri	696	58	-
Sevk ve İdare Hizmet Geliri	613	542	611
Hukuk Müş.Hiz.Gelirler	373	403	520
İş Sürekliliği Merkezi Destek Hizm.	150	180	180
Ücreti Vekalet Gelirleri	45	9	72
Dava Giderleri Hizmet Geliri	-	-	3
<b>Toplam</b>	<b>1.877</b>	<b>1.192</b>	<b>1.386</b>

Şirket’in konsolide UFRS mali tablo dipnotlarında faaliyet bölüm bilgisi, aşağıda belirtilen faaliyet bölümlerini bazında hazırlanmaktadır. Grup, faaliyetlerini ağırlıklı olarak Türkiye’de yürütmekte olduğundan, coğrafi bölgeler itibarıyla raporlama verilmemiştir.

**31 Aralık 2007 tarihi itibarıyla:**

	Banka	Finansal Kiralama	Faktoring	Dış Ticaret	Holding	Bölümlerarası elemeler	Grup
<b>ESAS FAALİYET GELİRLERİ</b>							
Satış Gelirleri (net)	-	-	-	-	-	-	-
Satışların Maliyeti (-)	-	-	-	-	-	-	-
Hizmet Gelirleri/Giderleri, net	33.070	-	-	574	-	(134)	33.510
Faiz Gelirleri/Giderleri, net	160.053	7.192	11.978	4.279	(230)	-	183.272
Muhtemel kredi zarar karşılıkları, finansal kiralama alacakları karşılıkları ve faktoring değer düşüklüğü karşılığı	(12.256)	233	(246)	-	-	-	(12.269)
Kambiyo karı/(zararı), net	(8.931)	293	53	13	(66)	(562)	(9.200)
Sermaye Piyasa İşlemleri Karı, net	3.479	-	-	(13)	67	-	3.533
Esas Faaliyetlerden Diğer Gelirler/(Giderler) (net)	3.620	229	159	(927)	1.413	(1.607)	2.887
<b>BRÜT ESAS FAALİYET KARI/ZARARI</b>	<b>179.035</b>	<b>7.947</b>	<b>11.944</b>	<b>3.926</b>	<b>1.184</b>	<b>(2.303)</b>	<b>201.733</b>
Faaliyet Giderleri (-)	(116.683)	(3.997)	(4.259)	(2.760)	(3.446)	1.741	(129.404)
<b>NET ESAS FAALİYET KARI/ZARARI</b>	<b>62.352</b>	<b>3.950</b>	<b>7.685</b>	<b>1.166</b>	<b>(2.262)</b>	<b>(562)</b>	<b>72.329</b>
Diğer Faaliyetlerden Gelir ve Karlar	3	-	13	-	-	-	16
Diğer Faaliyetlerden Gider ve Zararlar (-)	(325)	-	(5)	-	-	-	(330)
Finansman Giderleri (-)	-	-	-	-	-	-	-
<b>FAALİYET KARI/(ZARARI)</b>	<b>62.030</b>	<b>3.950</b>	<b>7.693</b>	<b>1.166</b>	<b>(2.262)</b>	<b>(562)</b>	<b>72.015</b>
Net Parasal Pozisyon Kar/Zararı	-	-	-	-	-	-	-
Ana Ortaklık Dışı Kar/Zarar	(10.632)	(1.737)	(640)	-	-	(23)	(13.032)
<b>VERGİ ÖNCESİ KAR/(ZARAR)</b>	<b>51.398</b>	<b>2.213</b>	<b>7.053</b>	<b>1.166</b>	<b>(2.262)</b>	<b>(585)</b>	<b>58.983</b>
Vergiler	(11.603)	-	(1.831)	264	-	-	(13.170)
<b>NET DÖNEM KARI/(ZARARI)</b>	<b>39.795</b>	<b>2.213</b>	<b>5.222</b>	<b>1.430</b>	<b>(2.262)</b>	<b>(585)</b>	<b>45.813</b>
<b>TOPLAM AKTİFLER</b>	<b>3.116.182</b>	<b>83.073</b>	<b>105.582</b>	<b>43.971</b>	<b>2.633</b>	<b>(85.545)</b>	<b>3.265.896</b>
<b>TOPLAM PASİFLER (*)</b>	<b>2.681.469</b>	<b>51.885</b>	<b>84.184</b>	<b>29.904</b>	<b>7.332</b>	<b>(85.545)</b>	<b>2.769.229</b>

(\*) 31 Aralık 2007 tarihi itibarıyla 110.686 YTL tutarındaki ana ortaklık dışı paylar pasif toplamına dahil edilmemiştir.

**31 Aralık 2006 tarihi itibarıyla:**

	Banka	Finansal Kiralama	Faktoring	Dış Ticaret	Holding	Bölümlerarası elemeler	Grup
<b>ESAS FAALİYET GELİRLERİ</b>							
Satış Gelirleri (net)	-	-	-	467	-	-	467
Satışların Maliyeti (-)	-	-	-	(648)	-	-	(648)
Hizmet Gelirleri/Giderleri, net	29.604	-	-	943	-	(178)	30.369
Faiz Gelirleri/Giderleri, net	92.513	5.077	12.328	5.231	876	-	116.025
Muhtemel kredi zarar karşılıkları, finansal kiralama alacakları karşılıkları ve faktoring değer düşüklüğü karşılığı	(18.631)	(176)	(59)	-	-	-	(18.866)
Kambiyo karı/(zararı), net	6.105	2.255	(747)	2	(1.825)	483	6.273
Sermaye Piyasa İşlemleri Karı, net	7.466	-	-	(61)	-	-	7.405
Esas Faaliyetlerden Diğer Gelirler/(Giderler) (net)	2.716	108	414	(451)	1.260	(1.350)	2.697
<b>BRÜT ESAS FAALİYET KARI/ZARARI</b>	<b>119.773</b>	<b>7.264</b>	<b>11.936</b>	<b>5.483</b>	<b>311</b>	<b>(1.045)</b>	<b>143.722</b>
Faaliyet Giderleri (-)	(87.368)	(3.166)	(4.132)	(3.161)	(3.007)	1.528	(99.306)
<b>NET ESAS FAALİYET KARI/ZARARI</b>	<b>32.405</b>	<b>4.098</b>	<b>7.804</b>	<b>2.322</b>	<b>(2.696)</b>	<b>483</b>	<b>44.416</b>
Diğer Faaliyetlerden Gelir ve Karlar	-	-	-	7	9	-	16
Diğer Faaliyetlerden Gider ve Zararlar (-)	(842)	(79)	-	(1)	(5)	-	(927)
Finansman Giderleri (-)	-	-	-	-	-	-	-
<b>FAALİYET KARI/(ZARARI)</b>	<b>31.563</b>	<b>4.019</b>	<b>7.804</b>	<b>2.328</b>	<b>(2.692)</b>	<b>483</b>	<b>43.505</b>
Net Parasal Pozisyon Kar/Zararı	-	-	-	-	-	-	-
Ana Ortaklık Dışı Kar/Zarar	(3.849)	(1.831)	(656)	-	-	50	(6.286)
<b>VERGİ ÖNCESİ KAR/(ZARAR)</b>	<b>27.714</b>	<b>2.188</b>	<b>7.148</b>	<b>2.328</b>	<b>(2.692)</b>	<b>533</b>	<b>37.219</b>
Vergiler	(11.026)	-	(1.798)	-	-	-	(12.824)
<b>NET DÖNEM KARI/(ZARARI)</b>	<b>16.688</b>	<b>2.188</b>	<b>5.350</b>	<b>2.328</b>	<b>(2.692)</b>	<b>533</b>	<b>24.395</b>
<b>TOPLAM AKTİFLER</b>	<b>2.890.126</b>	<b>51.180</b>	<b>109.030</b>	<b>38.810</b>	<b>2.100</b>	<b>(69.552)</b>	<b>3.021.694</b>
<b>TOPLAM PASİFLER (*)</b>	<b>2.511.493</b>	<b>24.255</b>	<b>77.696</b>	<b>25.741</b>	<b>18.439</b>	<b>(70.114)</b>	<b>2.587.510</b>

(\*) 31 Aralık 2006 tarihi itibarıyla 98.284 YTL tutarındaki ana ortaklık dışı paylar pasif toplamına dahil edilmemiştir.

**31 Aralık 2005 tarihi itibarıyla:**

	Banka	Kiralama	Faktoring	Dış Ticaret	Holding	Bölümlerarası elemeler	Grup
<b>ESAS FAALİYET GELİRLERİ</b>							
Satış Gelirleri (net)	-	-	-	1.115.140	-	-	1.115.140
Satışların Maliyeti (-)	-	-	-	(1.115.113)	-	-	(1.115.113)
Hizmet Gelirleri/Giderleri, net	22.662	-	-	1.663	-	(57)	24.268
Faiz Gelirleri/Giderleri, net	70.254	4.470	9.866	5.172	(668)	-	89.094
Muhtemel kredi zarar karşılıkları, finansal kiralama alacakları karşılıkları ve faktoring değer düşüklüğü karşılığı	(9.352)	64	(134)	-	-	-	(9.422)
Kambiyo karı/(zararı), net	4.515	(264)	241	-	(466)	(91)	3.935
Sermaye Piyasa İşlemleri Karı, net	5.180	-	-	152	-	-	5.332
Esas Faaliyetlerden Diğer Gelirler/(Giderler) (net)	198	(195)	(182)	(107)	1.980	(2.264)	(570)
<b>BRÜT ESAS FAALİYET KARI/ZARARI</b>	<b>93.457</b>	<b>4.075</b>	<b>9.791</b>	<b>6.907</b>	<b>846</b>	<b>(2.412)</b>	<b>112.664</b>
Faaliyet Giderleri (-)	(71.419)	(3.024)	(3.591)	(3.116)	(3.432)	2.321	(82.261)
<b>NET ESAS FAALİYET KARI/ZARARI</b>	<b>22.038</b>	<b>1.051</b>	<b>6.200</b>	<b>3.791</b>	<b>(2.586)</b>	<b>(91)</b>	<b>30.403</b>
Diğer Faaliyetlerden Gelir ve Karlar	2.096	484	427	37	17	-	3.061
Diğer Faaliyetlerden Gider ve Zararlar (-)	(1.130)	-	(271)	-	-	-	(1.401)
Finansman Giderleri (-)	-	-	-	-	-	-	-
<b>FAALİYET KARI/ZARARI</b>	<b>23.004</b>	<b>1.535</b>	<b>6.356</b>	<b>3.828</b>	<b>(2.569)</b>	<b>(91)</b>	<b>32.063</b>
Net Parasal Pozisyon Karı/Zararı	-	-	-	-	-	-	-
Ana Ortaklık Dışı Kar/Zarar	(3.150)	(699)	(470)	-	-	(10)	(4.329)
<b>VERGİ ÖNCESİ KAR/ZARAR</b>	<b>19.854</b>	<b>836</b>	<b>5.886</b>	<b>3.828</b>	<b>(2.569)</b>	<b>(101)</b>	<b>27.734</b>
Vergiler	(5.537)	-	(2.053)	(87)	-	-	(7.677)
<b>NET DÖNEM KARI/ZARARI</b>	<b>14.317</b>	<b>836</b>	<b>3.833</b>	<b>3.741</b>	<b>(2.569)</b>	<b>(101)</b>	<b>20.057</b>
<b>TOPLAM AKTİFLER</b>	<b>2.074.975</b>	<b>42.339</b>	<b>77.208</b>	<b>222.771</b>	<b>40.674</b>	<b>(105.373)</b>	<b>2.352.594</b>
<b>TOPLAM PASİFLER (*)</b>	<b>1.871.022</b>	<b>19.433</b>	<b>51.880</b>	<b>211.017</b>	<b>16.140</b>	<b>(105.452)</b>	<b>2.064.040</b>

\* 31 Aralık 2005 tarihi itibarıyla 53.914 YTL tutarındaki ana ortaklık dışı paylar pasif toplamına dahil edilmemiştir.

5.	Ortaklığın satış hasılatının veya üretimin %10 ve fazlasının üretildiği/meydana getirildiği tesislerin yeri ve büyüklüğü: YOKTUR
6.	Ortaklıkla ilgili teşvik ve sübvansiyonlar vb. hakkında bilgi: YOKTUR
7.	Madencilik ve benzeri faaliyetlerle uğraşan ortaklıkların stokları, ekonomik olarak işletilebilecek rezerv tahmini ve tahmini kullanım süresi, imtiyazın süresi ve koşulları, işletim için gerekli ekonomik koşullar, fiili işletme hakkında bilgi: Ortaklığımız, madencilik veya benzeri bir faaliyetle uğraşmamaktadır.
8.	Kullanılan üretim veya imalat teknolojisine ilişkin özet bilgi: YOKTUR.
9.	Önemli nitelikte yeni ürün ve faaliyetler: YOKTUR.
10.	Faaliyetlere veya karlılığa önemli katkısı olan yeni üretim/hizmet sürecine ilişkin bilgi: YOKTUR



**11. Kategorileri itibariyle geçmiş 3 yıl ve son durum itibariyle çalışan personelin sayısı :**

GSD Holding A.Ş.'nin kategorileri itibariyle geçmiş 3 yıl ve son durum itibariyle çalışan personelin sayısı :

	2004	2005	2006	2007 (Son Durum)
<b>Dönem başı toplam personel</b>	<b>26</b>	<b>25</b>	<b>23</b>	<b>23</b>
İdari personel (sendikası)	26	25	23	23
İdari personel (sendikalı)	-	-	-	-
Diğer Personel (sendikalı)	-	-	-	-
Diğer Personel (sendikası)	-	-	-	-
<b>Dönem sonu toplam personel</b>	<b>25</b>	<b>23</b>	<b>23</b>	<b>25</b>
İdari personel (sendikası)	25	23	23	25
İdari personel (sendikalı)	-	-	-	-
Diğer Personel (sendikalı)	-	-	-	-
Diğer Personel (sendikası)	-	-	-	-

GSD Holding A.Ş.'nin ve konsolide edilen bağlı ortaklıklarının yıl sonu toplam çalışan personel sayıları :

Grup Şirketi	2003	2004	2005	2006	2007
GSD Holding A.Ş.	26	25	23	23	25
Tekstil Bankası A.Ş.	908	938	1.112	1.313	1.547
The Euro Textile Bank Offshore Limited	2	2	2	2	2
Tekstil Menkul Değerler A.Ş.	36	34	37	38	47
GSD Yatırım Bankası A.Ş.	30	28	29	28	50
Tekstil Factoring Hizmetleri A.Ş.	29	32	34	39	43
Tekstil Finansal Kiralama A.Ş.	15	19	19	19	29
GSD Dış Ticaret A.Ş.	36	33	31	25	24
GSD International Limited	-	-	-	-	-
<b>Toplam</b>	<b>1.082</b>	<b>1.111</b>	<b>1.287</b>	<b>1.487</b>	<b>1.767</b>

**12. Geçmiş üç yıl ve son durum itibariyle çalışan personelin belli başlı faaliyet alanları itibariyle dağılımı:** GSD Holding A.Ş. tek bir faaliyet alanında (holding) faaliyet göstermektedir. GSD Holding A.Ş.'nin konsolide edilen bağlı ortaklıklarının çalışan personel sayıları önceki notta verilmektedir.

Faaliyet Alanı	2004	2005	2006	2007 (Son Durum)
<b>Holding</b>	<b>25</b>	<b>23</b>	<b>23</b>	<b>25</b>

13. Ortaklığın sahip olduğu gayrimenkullere ilişkin bilgiler: GSD Holding A.Ş.'nin sahibi olduğu bir gayrimenkul bulunmamaktadır. GSD Holding A.Ş.'nin konsolide UFRS bilançosundaki bağlı ortaklıklarına ait gayrimenkuller aşağıda verilmektedir.

**GSD Holding A.Ş.'nin konsolide UFRS bilançosundaki gayrimenkuller:**

**a) Son hesap dönemi (31/12/2006 tarihi) itibariyle;**

**MADDİ DURAN VARLIKLARDAKİ GAYRİMENKULLER (BİN YTL)**

Cinsi	Edinildiği Yıl	Mevkii	M <sup>2</sup>	Net Defter Değeri	Ekspertiz Değeri (31.12.2006)	İpotek Tutarı	G.menkuller Üzerindeki Aynı Haklar ve Bunların Değerleri	İlgili Şirket
Bina	28/12/1995	Bayrampaşa/İstanbul	138	2.575	2.832	Yoktur	Yoktur	Tekstilbank
Bina	07/08/1996	Avcılar/İstanbul	538	1.154	Yoktur	Yoktur	Yoktur	Tekstilbank
Bina	15/01/1999	Bayrampaşa/İstanbul	273	811	Yoktur	Yoktur	Yoktur	Tekstilbank
Bina	22/02/1999	Kayseri	452	1.226	1.500	Yoktur	Yoktur	Tekstilbank
Bina	23/08/1999	Konya	2.864	3.378	3.509	Yoktur	Yoktur	Tekstilbank
Bina	26/05/2000	Maslak/İstanbul	4.725	54.638	55.875	Yoktur	Yoktur	Tekstilbank
<b>Toplam</b>				<b>63.782</b>				<b>Tekstilbank</b>
Bina	16/03/1998	Hendek/Sakarya	75	2	Yoktur	Yoktur	Yoktur	Tekstil Factoring
Arsa	30/04/1998	M.Ereğli/Tekirdağ	263	7	Yoktur	Yoktur	Yoktur	Tekstil Factoring
<b>Toplam</b>				<b>9</b>				<b>Tekstil Factoring</b>
<b>Toplam</b>				<b>63.791</b>				<b>Konsolide</b>

**SATIŞ AMAÇLI GAYRİMENKULLER (BİN YTL)**

Cinsi	Edinildiği Yıl	Mevkii	M <sup>2</sup>	Net Defter Değeri	Ekspertiz Değeri (31.12.2006)	İpotek Tutarı	G.menkuller Üzerindeki Aynı Haklar ve Bunların Değerleri	İlgili Şirket
Arsa	04/12/2000	Bayramoğlu/Gebze	450	115	115	Yoktur	Yoktur	Tekstilbank
Arsa	04/12/2000	Bayramoğlu/Gebze	450	455	455	Yoktur	Yoktur	Tekstilbank
Arsa	10/11/2003	Yalova	8.630	10	Yoktur	Yoktur	Yoktur	Tekstilbank
Bina	24/08/2001	Şişli/İstanbul	6.514	16.000	16.000	Yoktur	Yoktur	Tekstilbank
Bina	15/07/1999	Adalar/İstanbul	2.210	243	Yoktur	Yoktur	Yoktur	Tekstilbank
Bina	18/08/2000	Eminönü/İstanbul	390	67	Yoktur	Yoktur	Yoktur	Tekstilbank
Bina	29/09/2006	Manisa	3.136	666	Yoktur	Yoktur	Yoktur	Tekstilbank
Bina	28/09/2006	Erzurum	7.500	254	Yoktur	Yoktur	Yoktur	Tekstilbank
Arsa	28/09/2006	Tekirdağ	18.838	2.879	Yoktur	Yoktur	Yoktur	Tekstilbank
Bina	07/04/2006	Eskişehir	360	70	Yoktur	Yoktur	Yoktur	Tekstilbank
Bina	29/08/2006	Manisa	300	20	Yoktur	Yoktur	Yoktur	Tekstilbank
Bina	28/12/2006	Kayseri	9.267	1985	Yoktur	Yoktur	Yoktur	Tekstilbank
Bina	28/12/2006	Kayseri	1.530	520	Yoktur	Yoktur	Yoktur	Tekstilbank
Bina	28/12/2006	Kayseri	1.528	701	Yoktur	Yoktur	Yoktur	Tekstilbank
Bina	29/12/2006	Adana	430	105	Yoktur	Yoktur	Yoktur	Tekstilbank
Bina	29/12/2006	Adana	438	135	Yoktur	Yoktur	Yoktur	Tekstilbank
<b>Toplam</b>				<b>24.225</b>				<b>Tekstilbank</b>
<b>Toplam</b>				<b>24.225</b>				<b>Konsolide</b>

**b) Son durum (31/12/2007 tarihi) itibariyle;****MADDİ DURAN VARLIKLARDAKİ GAYRİMENKULLER (BİN YTL)**

Cinsi	Edinildiği Yıl	Mevkii	M <sup>2</sup>	Net Defter Değeri	Ekspertiz Değeri (31.12.2007)	İpotek Tutarı	G.menkuller Üzerindeki Aynı Haklar ve Bunların Değerleri	İlgili Şirket
Bina	28/12/1995	Bayrampaşa/İstanbul	138	2.768	2.768	Yoktur	Yoktur	Tekstilbank
Bina	07/08/1996	Avcılar/İstanbul	538	1.125	Yoktur	Yoktur	Yoktur	Tekstilbank
Bina	15/01/1999	Bayrampaşa/İstanbul	273	791	Yoktur	Yoktur	Yoktur	Tekstilbank
Bina	22/02/1999	Kayseri	452	1.575	1.575	Yoktur	Yoktur	Tekstilbank
Bina	23/08/1999	Konya	2.864	4.910	4.910	Yoktur	Yoktur	Tekstilbank
Bina	26/05/2000	Maslak/İstanbul	4.725	57.350	57.350	Yoktur	Yoktur	Tekstilbank
<b>Toplam</b>				<b>68.519</b>				<b>Tekstilbank</b>
Bina	16/03/1998	Hendek/Sakarya	75	2	Yoktur	Yoktur	Yoktur	Tekstil Factoring
Arsa	30/04/1998	M.Ereğli/Tekirdağ	263	7	Yoktur	Yoktur	Yoktur	Tekstil Factoring
<b>Toplam</b>				<b>9</b>				<b>Tekstil Factoring</b>
<b>Toplam</b>				<b>68.528</b>				<b>Konsolide</b>

**SATIŞ AMAÇLI GAYRİMENKULLER (BİN YTL)**

Cinsi	Edinildiği Yıl	Mevkii	M <sup>2</sup>	Net Defter Değeri	Ekspertiz Değeri (31.12.2007)	İpotek Tutarı	G.menkuller Üzerindeki Aynı Haklar ve Bunların Değerleri	İlgili Şirket
Arsa	10/11/2003	Yalova	8.630	9	Yoktur	Yoktur	Yoktur	Tekstilbank
Bina	24/08/2001	Şişli/İstanbul	6.514	16.000	16.000	Yoktur	Yoktur	Tekstilbank
Bina	15/07/1999	Adalar/İstanbul	2.210	219	Yoktur	Yoktur	Yoktur	Tekstilbank
Bina	18/08/2000	Eminönü/İstanbul	390	60	Yoktur	Yoktur	Yoktur	Tekstilbank
Bina	29/09/2006	Manisa	3.136	649	Yoktur	Yoktur	Yoktur	Tekstilbank
Bina	28/09/2006	Erzurum	7.500	247	Yoktur	Yoktur	Yoktur	Tekstilbank
Arsa	28/09/2006	Tekirdağ	18.838	2.806	Yoktur	Yoktur	Yoktur	Tekstilbank
Bina	07/04/2006	Eskişehir	360	68	Yoktur	Yoktur	Yoktur	Tekstilbank
Bina	29/08/2006	Manisa	300	20	Yoktur	Yoktur	Yoktur	Tekstilbank
Bina	28/12/2006	Kayseri	9.267	1.863	Yoktur	Yoktur	Yoktur	Tekstilbank
Bina	27/03/2007	Kayseri	4.113	1.054	Yoktur	Yoktur	Yoktur	Tekstilbank
Bina	29/12/2006	Adana	430	102	Yoktur	Yoktur	Yoktur	Tekstilbank
Bina	29/12/2006	Adana	438	132	Yoktur	Yoktur	Yoktur	Tekstilbank
Bina	31/12/2007	Konya	2.710	1.560	Yoktur	Yoktur	Yoktur	Tekstilbank
Arsa	31/12/2007	Konya	118.667	3.440	Yoktur	Yoktur	Yoktur	Tekstilbank
Diğer				15	Yoktur	Yoktur	Yoktur	Tekstilbank
<b>Toplam</b>				<b>28.244</b>				<b>Tekstilbank</b>

**14. Ortaklığın maddi duran varlık hareketleri:**

GSD Holding A.Ş.'nin yasal mali tablolarındaki solo maddi duran varlık hareketleri aşağıda verilmektedir.

	31.12.2005 (Bin YTL)	31.12.2006 (Bin YTL)	31.12.2007 (Bin YTL)
<b>a) Satın alınan, imal veya inşa edilen maddi duran varlıkların maliyeti:</b>	97	6	12
<b>b) Satılan veya hurdaya ayrılan maddi duran varlık maliyeti:</b>	-	(26)	-
<b>c) Yapılmakta olan yatırımların niteliği, toplam tutarı, başlangıç ve bitiş tarihi ve tamamlanma derecesi :</b>	YOKTUR	YOKTUR	YOKTUR

GSD Holding A.Ş.'nin konsolide UFRS mali tablolarındaki maddi duran varlık hareketleri aşağıda verilmektedir.

**KONSOLİDE UFRS MADDİ DURAN VARLIK HAREKETLERİ**

	Mobilya ve		Özel	Araçlar	Toplam
	Binalar	Ofis Ekipmanları			
<b>1 Ocak 2007, net defter değeri</b>	<b>63.791</b>	<b>4.268</b>	<b>1.226</b>	<b>1.362</b>	<b>70.647</b>
İktisap edilenler	-	5.870	1.774	-	7.644
Elden çıkarılanlar	-	(24)	(21)	(62)	(107)
Yeniden değerlendirme (*)	6.261	-	-	-	6.261
Dönem amortisman gideri	(1.524)	(2.338)	(555)	(422)	(4.839)
<b>31 Aralık 2007, net defter değeri</b>	<b>68.528</b>	<b>7.776</b>	<b>2.424</b>	<b>878</b>	<b>79.606</b>

(\*) 31 Aralık 2007 tarihi itibarıyla Tekstil Bankası A.Ş.'nin sahibi olduğu İstanbul'daki Genel Müdürlük Binası ile İstanbul Bayrampaşa, Kayseri ve Konya şubeleri, ekspertiz raporları değerlerine göre yeniden değerlemeye tabi tutulmuştur.

	Mobilya ve		Özel	Araçlar	Toplam
	Binalar	Ofis Ekipmanları			
1 Ocak 2006, net defter değeri	65.077	4.511	1.087	1.485	72.160
İktisap edilenler	196	2.236	756	454	3.642
Elden çıkarılanlar	-	(64)	-	(208)	(272)
Maddi olmayan varlıklardan transferler	-	(4)	41	4	41
Dönem amortisman gideri	(1.482)	(2.411)	(658)	(373)	(4.924)
<b>31 Aralık 2006, net defter değeri</b>	<b>63.791</b>	<b>4.268</b>	<b>1.226</b>	<b>1.362</b>	<b>70.647</b>

	Mobilya ve		Özel	Araçlar	Toplam
	Binalar	Ofis Ekipmanları			
1 Ocak 2005, net defter değeri	64.555	5.999	1.272	2.698	74.524
İktisap edilenler	-	1.157	422	692	2.271
Elden çıkarılanlar	-	(17)	(48)	(1.608)	(1.673)
Maddi olmayan varlıklardan transferler	-	-	44	-	44
Ters çevrilen değer düşüklüğü karşılığı	2.096	-	-	-	2.096
Dönem amortisman gideri	(1.574)	(2.628)	(603)	(297)	(5.102)
<b>31 Aralık 2005, net defter değeri</b>	<b>65.077</b>	<b>4.511</b>	<b>1.087</b>	<b>1.485</b>	<b>72.160</b>

**15. Ortaklığın kiraladığı veya kiraya verdiği gayrimenkullere ilişkin bilgiler:**

GSD Holding A.Ş.'nin ve bağlı ortaklıklarının 31.12.2006 ve 31.12.2007 itibariyle GSD Binası'nda kiraladığı gayrimenkule ilişkin bilgi aşağıda verilmektedir. GSD Holding A.Ş.'nin 31.12.2006 ve 31.12.2007 itibariyle kiraya verdiği gayrimenkul yoktur.

**a) Son hesap dönemi 31/12/2006 tarihi itibariyle;****Kiralanan Gayrimenkullere İlişkin Bilgiler**

Kiralayan Grup Şirketi	Kiralandığı Kişi/Kurum	Gayrimenkul Cinsi	M <sup>2</sup>	Mevkii	Kullanım Şekli	Kira Tutarı (aylık)	Kira Dönemi
GSD Holding A.Ş.	M.Turgut Yılmaz	Genel Müdürlük	765	Küçükyalı/Maltepe/İstanbul	İş yeri	8.174 USD karşılığı YTL	01.02.2006-31.01.2007
GSD Dış Ticaret A.Ş.	M.Turgut Yılmaz	Genel Müdürlük	1.398	Küçükyalı/Maltepe/İstanbul	İş yeri	14.939 USD karşılığı YTL	01.02.2006-31.01.2007
GSD Yatırım Bankası A.Ş.	M.Turgut Yılmaz	Genel Müdürlük ve Merkez Şube	1.512	Küçükyalı/Maltepe/İstanbul	İş yeri	16.156 USD karşılığı YTL	01.02.2006-31.01.2007
Tekstil Factoring Hiz. A.Ş.	M.Turgut Yılmaz	Genel Müdürlük	1.159	Küçükyalı/Maltepe/İstanbul	İş yeri	12.378 USD karşılığı YTL	01.02.2006-31.01.2007
Tekstil Fin. Kir. A.Ş.	M.Turgut Yılmaz	Genel Müdürlük	694	Küçükyalı/Maltepe/İstanbul	İş yeri	7.413 USD karşılığı YTL	01.02.2006-31.01.2007
GSD Sigorta Aracılık Hizmetleri A.Ş.	M.Turgut Yılmaz	Genel Müdürlük	40	Küçükyalı/Maltepe/İstanbul	İş yeri	427 USD karşılığı YTL	01.02.2006-31.01.2007

**b) Son durum 31/12/2007 tarihi itibariyle;****Kiralanan Gayrimenkullere İlişkin Bilgiler**

Kiralayan Grup Şirketi	Kiralandığı Kişi/Kurum	Gayrimenkul Cinsi	M <sup>2</sup>	Mevkisi	Kullanım Şekli	Kira Tutarı (aylık)	Kira Dönemi
GSD Holding A.Ş.	M.Turgut Yılmaz	Genel Müdürlük	704	Küçükyalı/Maltepe/İstanbul	İş yeri	7.519 USD karşılığı YTL	01.06.2007-31.05.2008
GSD Dış Ticaret A.Ş.	M.Turgut Yılmaz	Genel Müdürlük	862	Küçükyalı/Maltepe/İstanbul	İş yeri	9.206 USD karşılığı YTL	01.06.2007-31.05.2008
GSD Yatırım Bankası A.Ş.	M.Turgut Yılmaz	Genel Müdürlük ve Merkez Şube	2.094	Küçükyalı/Maltepe/İstanbul	İş yeri	22.369 USD karşılığı YTL	01.06.2007-31.05.2008
Tekstil Factoring Hiz. A.Ş.	M.Turgut Yılmaz	Genel Müdürlük	1.175	Küçükyalı/Maltepe/İstanbul	İş yeri	12.550 USD karşılığı YTL	01.06.2007-31.05.2008
Tekstil Fin. Kir. A.Ş.	M.Turgut Yılmaz	Genel Müdürlük	695	Küçükyalı/Maltepe/İstanbul	İş yeri	7.425 USD karşılığı YTL	01.06.2007-31.05.2008
GSD Reklam ve Halkla İlişkiler Hizmetleri A.Ş.	M.Turgut Yılmaz	Genel Müdürlük	10	Küçükyalı/Maltepe/İstanbul	İş yeri	104 USD karşılığı YTL	01.06.2007-31.05.2008
GSD Gayrimenkul Yatırım ve Geliştirme A.Ş.	M.Turgut Yılmaz	Genel Müdürlük	15	Küçükyalı/Maltepe/İstanbul	İş yeri	158 USD karşılığı YTL	01.06.2007-31.05.2008
GSD Plan Proje Etüd A.Ş.	M.Turgut Yılmaz	Genel Müdürlük	15	Küçükyalı/Maltepe/İstanbul	İş yeri	158 USD karşılığı YTL	01.06.2007-31.05.2008

GSD Yatırım Bankası A.Ş.'nin GSD Binası dışında kiraladığı gayrimenkule ilişkin bilgi aşağıda verilmektedir.

**GSD YATIRIM BANKASI A.Ş.'NİN KİRALADIĞI DİĞER GAYRİMENKULLERİN KİRALARI (USD)**

MEVKİSİ	CİNSİ	2006 AYLIK	2007 AYLIK
İKİTELLİ İSTANBUL	ŞUBE	-	8.125

Tekstil Bankası A.Ş.'nin kiraladığı ve kiraya verdiği, The Euro Textile Bank Offshore Ltd., Tekstil Menkul Değerler A.Ş. ve Tekstil Bilişim Hizmetleri ve Ticaret A.Ş.'nin kiraladığı gayrimenkullere ilişkin bilgi aşağıda verilmektedir.

**TEKSTİL BANKASI A.Ş.'NİN KİRALADIĞI GAYRİMENKULLERİN KİRALARI (YTL)**

MEVKİSİ	CİNSİ	2006 YILLIK	2007 YILLIK
ANKARA	ŞUBE	143.253	144.768
İZMİR	ŞUBE	240.804	201.838
ESENTEPE	ŞUBE	194.461	212.234
MERTER	ŞUBE	179.827	192.859
KADIKÖY	ŞUBE	187.425	176.853
ETİLER	ŞUBE	216.801	234.981
ÜMRANİYE	ŞUBE	87.903	80.314
BAHÇEKAPI	ŞUBE	324.165	350.274
BURSA	ŞUBE	101.754	105.405
MODA	ŞUBE	81.115	86.905
BAKIRKÖY	ŞUBE	129.282	137.963
E5 KÜÇÜKYALI	ŞUBE	368.115	394.904
TEŞVİKİYE	ŞUBE	157.470	158.217
DENİZLİ	ŞUBE	170.578	197.664
AVCILAR	ŞUBE	57.783	62.321
ADANA	ŞUBE	75.369	61.385
ESKİŞEHİR	ŞUBE	101.079	83.301
KAYSERİ	ŞUBE	12.858	11.899
GÜNEŞLİ	ŞUBE	121.924	111.508
LEVENT	ŞUBE	300.648	325.467
BOSTANLI	ŞUBE	76.475	80.097
TEKSTİLKENT	ŞUBE	0	17.700
BORNOVA	ŞUBE	147.956	156.264
MALTEPE	ŞUBE	149.927	160.753
DALYAN	ŞUBE	227.648	245.517
GEBZE	ŞUBE	85.872	91.783
NECATİBEY	ŞUBE	206.412	225.308
BALIKESİR	ŞUBE	65.731	58.905
AYDIN	ŞUBE	114.740	119.869
UŞAK	ŞUBE	99.056	105.943
MANİSA	ŞUBE	110.778	115.077
ANTALYA	ŞUBE	116.297	122.583
BEYAZIT	ŞUBE	334.664	316.965
PANGALTI	ŞUBE	137.455	145.300

G.ANTEP	ŞUBE	73.149	79.497
İKİTELLİ	ŞUBE	153.842	149.224
KAVACIK	ŞUBE	147.084	138.215
SAMSUN	ŞUBE	86.538	134.673
BODRUM	ŞUBE	36.844	49.476
İSKENDERUN	ŞUBE	28.846	36.707
ANTAKYA	ŞUBE	19.976	44.563
MERSİN	ŞUBE	19.319	111.386
YILDIZ	ŞUBE	13.773	140.797
OSTİM	ŞUBE	0	90.000
BEŞİKTAŞ	ŞUBE	0	93.750
DUDULLU	ŞUBE	0	110.000
NİLÜFER	ŞUBE	0	112.500
KOZYATAĞI	ŞUBE	0	100.000
SEFAKÖY	ŞUBE	0	67.500
TRABZON	ŞUBE	0	106.250
GIDA ÇARŞISI	ŞUBE	0	52.500
KÜÇÜKSAAT	ŞUBE	0	15.625
KAYSERİ SANAYİ	ŞUBE	0	24.840
BEYLİKDÜZÜ	ŞUBE	0	44.505
ÇİĞLİ	ŞUBE	0	8.335
TUZLA SERBEST BÖLGE	ŞUBE	30.864	36.650
ÇEŞİTLİ	DİĞER	78.005	72.419
<b>TOPLAM</b>		<b>5.813.871</b>	<b>7.112.536</b>

**THE EURO TEXTILE BANK OFFSHORE LTD.'İN KİRALADIĞI GAYRİMENKULÜN KİRALARI (USD)**

MEVKİSİ	CİNSİ	2006 YILLIK	2007 YILLIK
KKTC LEFKOŞA	GENEL MÜDÜRLÜK	6.627	7.211

**TEKSTİL MENKUL DEĞERLER A.Ş.'NİN KİRALADIĞI GAYRİMENKULLERİN KİRALARI (YTL)**

MEVKİSİ	CİNSİ	2006 YILLIK	2007 YILLIK
MASLAK İSTANBUL (*)	GENEL MÜDÜRLÜK	193.680	193.680
İSTİNYE İSTANBUL	İMKB OFİSİ	6.240	10.364
<b>TOPLAM</b>		<b>199.920</b>	<b>204.044</b>

(\*) Tekstil Bankası A.Ş.'nden kiralanmıştır.

**TEKSTİL BİLİŞİM HİZMETLERİ VE TİCARET A.Ş.'NİN KİRALADIĞI GAYRİMENKULÜN KİRALARI (YTL)**

MEVKİSİ	CİNSİ	2006 YILLIK	2007 YILLIK
MASLAK İSTANBUL (*)	GENEL MÜDÜRLÜK	8.280	8.280

(\*) Tekstil Bankası A.Ş.'nden kiralanmıştır.

**TEKSTİL BANKASI A.Ş.'NİN KİRAYA VERDİĞİ GAYRİMENKULLERİN KİRALARI (YTL)**

MEVKİSİ	CİNSİ	2006 YILLIK	2007 YILLIK
MASLAK İSTANBUL	TEKSTİL MEN. DEĞ. A.Ş. GEN. MÜD.	193.680	193.680
MASLAK İSTANBUL	TEKSTİL BİLİŞİM HİZ. VE TİC. A.Ş. GEN. MÜD.	8.280	8.280
<b>TOPLAM</b>		<b>201.960</b>	<b>201.960</b>

**16. Ortaklığın finansal kiralama yoluyla edindiği kıymetlere ilişkin bilgiler:**

**a) Ortaklığın son 3 yıl içinde finansal kiralama yoluyla edindiği kıymetlere ilişkin bilgiler:**

Kiralananın Cinsi	Kiralama Süresi Başlangıç-Bitiş	Kiralama Bedeli	Kiralama Süresi Sonunda Kiralananın Kime Ait Olacağı	Yıllık Kira Tutarı										
				2002	2003	2004	2005	2006	2007	2008	2009	2010	2011	
Kapı Metal Detektörü	26/09/2002 26/09/2006	4.030 USD	GSD Holding A.Ş. (opsiyon)	4.000 USD	5 USD	5 USD	5 USD	15 USD	-	-	-	-	-	-
Yangın Alarm Kontrol Paneli ve seti	23/12/2004 23/12/2008	12.508 EUR	GSD Holding A.Ş. (opsiyon)	-	-	1.080 EUR	11.395 EUR	11 EUR	11 EUR	11 EUR	-	-	-	-
Bilgisayar	11/01/2001 31/01/2003	15.268 USD	GSD Yatırım Bankası A.Ş. (opsiyon)	100 USD	200 USD	-	-	-	-	-	-	-	-	-
Mobilya	11/08/2000 11/08/2004	36.635 USD	GSD Yatırım Bankası A.Ş. (opsiyon)	200 USD	200 USD	200 USD	-	-	-	-	-	-	-	-
Kesintisiz Güç Kaynağı ve Telefon Santrali	28/10/2005 20/10/2009	3.381 EUR	GSD Yatırım Bankası A.Ş. (opsiyon)	-	-	-	1.648 EUR	1.703 EUR	10 EUR	10 EUR	10 EUR	-	-	-
Çeşitli Maddi Duran Varlık	13/03/2002 14/06/2011 (48 adet sözleşme)	5.572 Bin USD 117 Bin EUR	Tekstil Bankası A.Ş. (opsiyon)	350 Bin USD 0 Bin EUR	544 Bin USD 1 Bin EUR	997 Bin USD 3 Bin EUR	568 Bin USD 1 Bin EUR	731 Bin USD 0 Bin EUR	929 Bin USD 32 Bin EUR	855 Bin USD 38 Bin EUR	578 Bin USD 36 Bin EUR	19 Bin USD 6 Bin EUR	1 Bin USD 0 Bin EUR	-

**b) Ortaklığın 31/12/2007 tarihi (son durum) itibarıyla finansal kiralama yoluyla edindiği kıymetlere ilişkin bilgiler:**

Kiralananın Cinsi	Kiralama Süresi Başlangıç-Bitiş	Kiralama Bedeli	Kiralama Süresi Sonunda Kiralananın Kime Ait Olacağı
Kapı Metal Detektörü	26/09/2002- 26/09/2006	4.030 USD	GSD Holding A.Ş. (opsiyon)
Yangın Alarm Kontrol Paneli ve seti	23/12/2004- 23/12/2008	12.508 EUR	GSD Holding A.Ş. (opsiyon)
Bilgisayar	11/01/2001- 31/01/2003	15.268 USD	GSD Yatırım Bankası A.Ş. (opsiyon)
Mobilya	11/08/2000- 11/08/2004	36.635, USD	GSD Yatırım Bankası A.Ş. (opsiyon)
Kesintisiz Güç Kaynağı ve Telefon Santrali	28/10/2005- 20/10/2009	3.381 EUR	GSD Yatırım Bankası A.Ş. (opsiyon)
Çeşitli Maddi Duran Varlık	13/03/2002 14/06/2011 (48 adet sözleşme)	5.572 Bin USD 117 Bin EUR	Tekstil Bankası A.Ş. (opsiyon)

**17. Hammadde temin koşulları ve temin koşullarında olası değişiklikler: YOKTUR.**

**18. Satış koşulları ve son yılda satış politikasında meydana gelen değişiklikler, ihracat yapılan ülkeler: YOKTUR.**



19.	Patent, lisans, sınai-ticari, mali vb. anlaşmalara ilişkin özet bilgi: YOKTUR.
20.	Varsa, son 3 yıldaki yeni ürün/hizmetler ve üretim/hizmet sürecine ilişkin araştırma geliştirme politikası: YOKTUR.
21.	Bu bölümün 1, 2, 3, 5, 7, ve 12. maddelerinde yer alan hususların olağanüstü koşullardan etkilenmesi halinde konuya ilişkin bilgi: YOKTUR.
22.	Son 12 ayda mali durumu önemli ölçüde etkilemiş veya etkileyebilecek, işe ara verme haline ilişkin bilgiler ile sendikal faaliyet ve toplu sözleşmeye ilişkin bilgi: YOKTUR.
23.	<b>Ortaklığın önemli uyuşmazlıkları:</b>

Aşağıda GSD Holding A.Ş.'nin önemli uyuşmazlıkları verilmekte olup, Şirket'in bağlı ortaklıklarının önemli uyuşmazlıkları izahnamenin III.B.18 nolu kısmında verilmiştir.

<b>Son Durum (31.03.2008)</b>	
<b>a) Ortaklarla</b>	Hit Hazır Giyim İmalat ve Ticaret A.Ş. vekili tarafından, üçüncü bir şahsın mülkiyetinde olduğu iddia olunan D grubu 14 Bin YTL nominal değerli GSD Holding A.Ş. hisse senetlerinin Hit Hazır Giyim İmalat ve Ticaret A.Ş.'nin mülkiyetinde olduğunun tespiti, bu konuda taraflar arasındaki muazaranın önlenmesi, Takasbank nezdinde bulunan hisse senetlerinin kendilerine teslimi için ilgili üçüncü şahıs ve GSD Holding A.Ş. aleyhine açılan dava reddolunmuş olup, kesinleşmesi beklenmektedir.
<b>b) Personelle</b>	YOKTUR.
<b>c) Vergi İdaresiyle</b>	Kambiyo Kontrolörlüğü'nce gerçekleştirilen bir inceleme sonucu düzenlenen raporlarla 1994 yılında iki imalatçı firmaya ödenen Destekleme Fiyat İstikrar Fonu Primi'ne yönelik olarak tahakkuk ettirilen meblağ, ilgili imalatçı firmalardan talep edilmekte olup, Şirket'in müteselsil sorumluluğu mevcuttur. Her iki durum nedeniyle, Şirket tarafından, İstanbul Bölge İdare Mahkemesi nezdinde 14 Kasım 2000 ve 25 Ocak 2001 tarihlerinde açılan davalar, Şirket aleyhine sonuçlanmış olup, ilgili kararlar Şirket tarafından yürütmenin durdurulması talepli olarak Danıştay nezdinde temyiz edilmiştir. Temyiz incelemeleri sürmektedir. Danıştay 10. Dairesi, yürütmenin durdurulması talebini, bu davalardan birincisi için kabul etmiş, ikincisi için reddetmiştir. Şirket'in yürütmenin durdurulması talebi Danıştay'ca reddedilen durumla ilgili olarak Dış Ticaret Vergi Dairesi'nin düzenlediği ödeme emrindeki tutarlar, gecikme zamları da dahil olmak üzere, 20 Bin YTL olarak Şirket tarafından 1 Temmuz 2003 tarihinde ödenmiştir. Şirket'in yürütmenin durdurulması talebi Danıştay'ca kabul edilen durumla ilgili olarak Dış Ticaret Vergi Dairesi'nin düzenlediği ödeme emrine, Şirket tarafından 15 Temmuz 2003 tarihinde Dış Ticaret Vergi Dairesi nezdinde itiraz edilmiştir. Ödemesi yapılmamış toplam prim aslı 9 Bin YTL ve bununun 31 Aralık 2007 tarihi itibarıyla hesaplanan toplam gecikme zammı 74 Bin YTL olup, bu durumla ilgili olarak Şirket aleyhine herhangi bir yükümlülük oluşması beklenmediğinden, 31 Aralık 2007 tarihli mali tablolarında, herhangi bir karşılık ayrılmamıştır.
<b>d) Diğer Resmi Kurum ve Kuruluşlarla</b>	YOKTUR.

<b>e) Diğer Gerçek ve Tüzel Kişilerle</b>	İmalatçı firma Töstaş Triko Örme San. ve Tic. A.Ş.'nin Şirket üzerinden gerçekleştirdiği aracılı ihracatlarda Şirket'e vekaleten hareketle yapmış olduğu yurtdışı factoring sözleşmesi ile ilgili olarak Yapı Kredi Factoring A.Ş.'nin alacağı kaldığı iddiasıyla Şirket'e yönelik alacak talebi Şirket tarafından kabul edilmemiş ve Yapı Kredi Factoring A.Ş.'nce Şirket aleyhine 25 Kasım 2002 tarihinde 144.463 EURO tutarında alacak davası açılmıştır. Dava yerel mahkemede Şirket lehine sonuçlanmış, yerel mahkeme kararı davacı tarafından temyiz edilmiş, Yargıtay yerel mahkeme kararını bozmuştur. Şirket'in karar düzeltme istemi Yargıtay'ca reddedilmiş, dosya yeniden yargılama için, yerel mahkemeye gönderilmiştir. Yerel mahkemede Yargıtay'ın bozma kararı sonrası yapılan yeni yargılamada dava Şirket aleyhine sonuçlanmış olup, mahkemece 144.463 EURO'nun dava tarihinden itibaren 3095 sayılı yasanın 4/a maddesi uyarınca aylık %7 oranında faizi ile birlikte Şirket'çe Yapı Kredi Factoring A.Ş.'ne ödenmesi kararlaştırılmıştır. Yerel mahkeme kararında aylık %7 olarak belirtilen faiz oranı, bilirkişi raporunda yıllık %7 olarak geçmektedir. Gerekçeli kararın tebliği sonrasında Şirket tarafından yerel mahkemenin kararı temyiz edilmiş olup, Şirket hukuk müşavirinin davanın temyiz aşamasında Şirket lehine gelişeceği görüşüne dayanarak konu ile ilgili herhangi bir karşılık ayrılmamıştır.
---	--

<b>Yakın Geçmiş (Geçmiş 3 Yıl)</b>	
<b>a) Ortaklarla</b>	Cemil Tekstil Ürünleri Tic. San. Ltd. Şti. vekili tarafından, üçüncü bir şahsın mülkiyetinde olduğu iddia olunan 21 Bin YTL nominal değerli D grubu ve bir miktar A, B ve C grubu Şirket hisse senetlerinin dava tarihinden itibaren fiili ödeme tarihine kadarki tüm tezyitleri ile birlikte aynen iadesi için ilgili üçüncü şahıs ve GSD Holding A.Ş. aleyhine açılan dava, hisse satış anlaşmasının iptali için açılan ek dava ile birleşmiş, davacı tarafından takip edilmediğinden, yenilenmeyecek şekilde düşmüştür.
<b>b) Personelle</b>	YOKTUR.
<b>c) Vergi İdaresiyle</b>	YOKTUR.
<b>d) Diğer Resmi Kurum ve Kuruluşlarla</b>	YOKTUR.
<b>e) Diğer Gerçek ve Tüzel Kişilerle</b>	YOKTUR.

<b>24. Ortaklığın yatırımlarına ilişkin bilgi:</b>
--

<b>a) Son hesap dönemi (31.12.2006 tarihi) itibarıyla;</b>
<b>i) Ortaklığın yapılmakta olan yatırımlarının niteliği ile yararlanmakta olduğu teşvikler ve koşulları hakkında bilgi:</b> YOKTUR.
<b>ii) Son durum itibarıyla ve gelecek dönemlerde yararlanılacak yatırım indiriminin toplam tutarı:</b> YOKTUR.
<b>iii) Ortaklığın yatırım politikası:</b> Mali sektörde faaliyet gösteren mevcut bağlı ortaklıklarının büyümelerinin finansmanı için sermaye yapılarını güçlendirmektedir.

<b>b) Son durum (31.12.2007 tarihi) itibarıyla;</b>
<b>i) Ortaklığın yapılmakta olan yatırımlarının niteliği ile yararlanmakta olduğu teşvikler ve koşulları hakkında bilgi:</b> YOKTUR
<b>ii) Son durum itibarıyla ve gelecek dönemlerde yararlanılacak yatırım indiriminin toplam tutarı:</b> YOKTUR.
<b>iii) Ortaklığın yatırım politikası:</b> Mali sektörde faaliyet gösteren mevcut bağlı ortaklıklarının büyümelerinin finansmanı için sermaye yapılarını güçlendirmektedir.

<b>25.</b>	<p><b>Planlanan önemli yatırımlara ilişkin bilgi:</b> Sermaye artırımından sağlanacak nakit, Şirket'in mali sektörde faaliyet gösteren mevcut bağlı ortaklıklarının büyümelerinin finansmanı için sermaye yapılarını güçlendirmede kullanılacaktır.</p> <p>Şirket'in %75,5 oranında payına sahip olduğu bağlı ortaklığı Tekstil Bankası A.Ş.'nin Yönetim Kurulu, 29 Şubat 2008 tarihinde, Banka ödenmiş sermayesinin 9.449.000 YTL özkaynakların enflasyona göre düzeltilmesinden kaynaklanan farklardan, 50.551.000 YTL olağanüstü yedek akçelerden karşılanmak üzere toplam 60.000.000 YTL (%20) bedelsiz, 60.000.000 YTL (%20) bedelli artırılarak 300.000.000 YTL'den 420.000.000 YTL'ye yükseltilmesini kararlaştırmıştır.</p>
------------	---

<b>26.</b>	<p><b>Son üç yıldaki finansal yatırım politikaları:</b></p> <p>Tekstil Bankası A.Ş.'nin 28 Şubat 2005 tarihli Olağan Genel Kurulu, geçmiş yıl zararlarının 2004 yılı karından ve özkaynak enflasyon düzeltmesi farklarından mahsup edilmesini ve aynı tarihli Olağanüstü Genel Kurulu, 30 Aralık 2004 tarihli Yönetim Kurulu kararını onaylayarak, ödenmiş sermayenin, 20.200 Bin YTL'si nakit olarak ve 2.300 Bin YTL'si özkaynak enflasyon düzeltmesi farklarından karşılanmak üzere, 22.500 Bin YTL artırılarak 122.500 Bin YTL'nden 145.000 Bin YTL'na çıkarılmasını kararlaştırmıştı. GSD Holding A.Ş. Yönetim Kurulu, 30 Aralık 2004 tarihinde, Tekstil Bankası A.Ş.'nin 20.200 Bin YTL bedelli sermaye artışına, sahip olunan hisse oranında iştirak edilmesini ve ayrıca bakiye hisselerine ait rüçhan haklarının kullanılmaması halinde, artırılan sermayenin tamamının Şirket tarafından taahhüt edilmesini kararlaştırmıştı. Diğer ortakların katılımı 13 Nisan 2005-2 Mayıs 2005 tarihleri arasında gerçekleşen sözkonusu sermaye artırımını sonucunda, Şirket sahip olduğu 91.622 Bin YTL nominal değerli Tekstil Bankası A.Ş. hisse senetlerine ait yeni pay alma haklarını nominal değer üzerinden 15.108 Bin YTL tutarında bedelli ve 1.720 Bin YTL tutarında bedelsiz olarak kullanmış olup, buna ek olarak Tekstil Bankası A.Ş.'ne verilen iştirak taahhütnamesi gereği halka arz sonunda satılmayan 930 Bin YTL nominal değerli Tekstil Bankası A.Ş. hisse senetlerini 1,08 YTL/Hisse fiyatından 1.004 Bin YTL peşin bedelle 4 Mayıs 2005 tarihinde satın almıştır. Böylece Şirket'in Tekstil Bankası A.Ş.'nin sermayesindeki pay oranı % 74,794'ten % 75,435'e çıkmış, pay tutarı 109.380 Bin YTL'na ulaşmıştır.</p> <p>Tekstil Bankası A.Ş.'nin 27 Şubat 2006 Olağanüstü Genel Kurulu 9 Aralık 2005 tarihli Banka Yönetim Kurulu kararı doğrultusunda Banka ödenmiş sermayesinin 155.000 Bin YTL (%106,897) bedelli artırılarak 145.000 Bin YTL'den 300.000 Bin YTL'ye yükseltilmesini kararlaştırmıştı. Şirket Yönetim Kurulu, bağlı ortaklığı Tekstil Bankası A.Ş.'nin Genel Kurul'un onayına sunulmak üzere aldığı 9 Aralık 2005 tarihli Banka Yönetim Kurulu kararı ile bedelli artırılması kararlaştırılan 155.000 Bin YTL sermayesine tekabül eden payların, ortaklara ve halka satılmayan kısmının satın alınması ile ilgili olarak Tekstil Bankası A.Ş.'ne 28 Aralık 2005 tarihli taahhütname verilmesini, 28 Aralık 2005 tarihinde kararlaştırmıştı. Tekstil Bankası A.Ş.'nin söz konusu sermaye artırımını kapsamında, Şirket sahip olduğu 109.380 Bin YTL nominal değerli Tekstil Bankası A.Ş. hisselerine ait bedelli yeni pay alma haklarını nominal değer üzerinden 116.924 Bin YTL tutarında 17 Mayıs 2006 tarihinde kullanmış olup, buna ek olarak rüçhan hakları kullanılması aşamasında satılmayan 197 Bin YTL nominal değerli Tekstil Bankası A.Ş. hisselerinin tamamını halka arz aşamasında 1,42 YTL/hisse fiyatından 279 Bin YTL peşin bedelle 24 Mayıs 2006 tarihinde satın almıştır. Böylece Şirket'in Tekstil Bankası A.Ş.'nin sermayesindeki pay oranı % 75,435'ten % 75,50'ye çıkmış, pay tutarı 226.501 Bin YTL'ye ulaşmıştır.</p> <p>GSD Holding A.Ş., 31 Aralık 2004 tarihinde, GSD Factoring Hizmetleri A.Ş.'nin %100 oranında hissesini 6.000 Bin YTL peşin bedelle Tekstil Factoring Hizmetleri A.Ş.'ne satmış, 2 Mart 2005 tarihinde Tekstil Factoring Hizmetleri A.Ş.'nin %88 oranında hissesini 23.000 Bin YTL peşin bedelle GSD Dış Ticaret A.Ş.'nden satın almıştı. Tekstil Factoring Hizmetleri A.Ş. Yönetim Kurulu 30 Aralık 2004 tarihinde ve GSD Factoring Hizmetleri A.Ş. Yönetim Kurulu 10 Ocak 2005 tarihinde, Tekstil Factoring Hizmetleri A.Ş. ve GSD Factoring Hizmetleri A.Ş.'nin Olağanüstü Genel Kurulları da 22 Mart 2005 tarihinde, yukarıda belirtilen hisse devri sonrası Tekstil Factoring Hizmetleri A.Ş. ile GSD Factoring Hizmetleri A.Ş.'nin Tekstil Factoring Hizmetleri A.Ş. bünyesinde birleşmelerini kararlaştırmışlardı. Sözkonusu hisse</p>
------------	--

deviri ve birleşme işlemlerine Rekabet Kurumu 19 Temmuz 2005 ve T.C. Başbakanlık Hazine Müsteşarlığı 9 Ağustos 2005 ve 9 Eylül 2005 tarihli yazılarıyla izin vermiştir. Sanayi ve Ticaret Bakanlığı, 6 Ekim 2005 tarihli yazısıyla, birleşme sonucunda devralan şirketin sermaye artışı ve dolayısıyla anasözleşme değişikliği olmayacağından, Bakanlık iznine gerek bulunmadığını bildirmiştir. GSD Holding A.Ş.'nin % 88 oranında hissesine sahip olduğu bağlı ortaklığı Tekstil Factoring Hizmetleri A.Ş. ile Tekstil Factoring Hizmetleri A.Ş.'nin % 100 oranında hissesine sahip olduğu bağlı ortaklığı GSD Factoring Hizmetleri A.Ş.'nin, Türk Ticaret Kanunu 451.Maddesi ve Kurumlar Vergisi Kanunu 37. ve 39. Maddeleri uyarınca ve sermaye artırımı yapılmaksızın Tekstil Factoring Hizmetleri A.Ş. bünyesinde birleşmelerine ilişkin hazırlanan Birleşme Sözleşmesi, Tekstil Factoring Hizmetleri A.Ş. ile GSD Factoring Hizmetleri A.Ş.'nin 12 Aralık 2005 tarihli Olağanüstü Genel Kurulları'na onaylanmış ve tescil işleminin yapıldığı 13 Aralık 2005 tarihinde de hüküm kazanmıştır.

GSD Yatırım Bankası A.Ş.'nin 27 Ekim 2006 tarihli Olağanüstü Genel Kurulu, banka ödenmiş sermayesinin, 950 Bin YTL'lık kısmı nakit olarak, 5.000 Bin YTL'lık kısmı sermaye enflasyon düzeltmesi farklarından ve 4.050 Bin YTL'lık kısmı geçmiş yıl karlarından karşılanmak üzere, 10.000 Bin YTL artırılarak 15.000 Bin YTL'ndan 25.000 Bin YTL'na çıkarılmasını kararlaştırmıştır. Söz konusu sermaye artırımı 14 Kasım 2006 tarihinde tescil edilmiştir. Şirket %100,00'üne sahip olduğu GSD Yatırım Bankası A.Ş.'ne nakit sermaye artırımı katılımı bedeli olarak 950 Bin YTL ödemiştir.

Şirket Yönetim Kurulu'nun 6 Nisan 2007 tarihinde aldığı kararlar uyarınca herbirine 49.996 YTL sermaye payı ile iştirak edilmesine karar verilen herbiri 50.000 YTL sermaye ile kurulacak olan GSD Yatırım A.Ş. ve GSD Gayrimenkul Yatırım ve Geliştirme A.Ş. ünvanlı şirketlerden, GSD Yatırım A.Ş. ünvanı ile amaç ve konusu değiştirilerek GSD Plan Proje Etüd A.Ş. olarak 23 Mayıs 2007 tarihinde, GSD Gayrimenkul Yatırım ve Geliştirme A.Ş. ise 9 Mayıs 2007 tarihinde İstanbul Ticaret Sicili'ne tescil edilmiştir.

Şirket'in bağlı ortaklığı GSD Sigorta Aracılık Hizmetleri A.Ş.'nin 18 Nisan 2007 tarihinde toplanan Olağanüstü Genel Kurulu'na şirket ünvanının GSD Reklam ve Halkla İlişkiler Hizmetleri A.Ş. olarak, amaç ve konusunun da bu ünvana uygun olarak değiştirilmesi kabul edilmiş ve 25 Nisan 2007 tarihinde İstanbul Ticaret Sicili'ne tescil edilmiştir.

Tekstil Bankası A.Ş.'nin %99,92, Tekstil Finansal Kiralama A.Ş.'nin %0,077 oranında hissesine sahip olduğu Tekstil Menkul Değerler A.Ş.'nin ödenmiş sermayesi, bu şirketin 29 Mayıs 2007 tarihli Olağanüstü Genel Kurulu'nun kararı gereğince, 1.961 Bin YTL'lık kısmı nakit olarak, 1.048 Bin YTL'lık kısmı sermaye enflasyon düzeltmesi farklarından ve 791 Bin YTL'lık kısmı yedek akçelerden karşılanmak üzere, 3.800 Bin YTL artırılarak 1.200 Bin YTL'ndan 5.000 Bin YTL'na çıkarılmış, söz konusu sermaye artırımı 30 Mayıs 2007 tarihinde İstanbul Ticaret Sicili'ne tescil edilmiştir. Nakit artırılan 1.961 Bin YTL sermayenin 1.959,7 Bin YTL'nı Tekstil Bankası A.Ş., 1,5 Bin YTL'nı Tekstil Finansal Kiralama A.Ş. ödemiştir.

## VI. GRUP HAKKINDA BİLGİLER

### 1. Grup şirketlerinin faaliyet konuları ve Ortaklığın grup içindeki yeri:

GSD Holding A.Ş. çatısı altındaki şirketler:

GSD Holding A.Ş.(Holding-Ana Ortaklık)  
Tekstil Bankası A.Ş. (Bankacılık)  
GSD Yatırım Bankası A.Ş. (Bankacılık)  
The Euro Textile Bank Offshore Limited-ETB (Bankacılık)  
Tekstil Menkul Değerler A.Ş. (Menkul Kıymet Aracılık Hizmetleri)  
Tekstil Factoring Hizmetleri A.Ş. (Factoring)  
Tekstil Finansal Kiralama A.Ş. (Finansal Kiralama)  
GSD Dış Ticaret A.Ş. (Aracılı Dış Ticaret)  
GSD International Limited (Yatırım)  
GSD Plan Proje Etüd A.Ş. (Plan Proje Etüd)  
GSD Reklam ve Halkla İlişkiler Hizmetleri A.Ş.(Reklam ve Halkla İlişkiler)  
Tekstil Bilişim Hizmetleri ve Ticaret A.Ş (Bilişim)  
GSD Gayrimenkul Yatırım ve Geliştirme A.Ş. (Gayrimenkul Yatırım ve Geliştirme)  
GSD Eğitim Vakfı (Eğitim Vakfı)

Şirket'in Yönetim Kurulu Başkanı ve en büyük ortağı M.Turgut Yılmaz'ın doğrudan ve dolaylı ortağı olduğu şirketler:

Delta Holding A.Ş.  
Delta Yatırım A.Ş. (aynı zamanda GSD Holding A.Ş. ortağı)  
Birand Giyim San.ve Tic.A.Ş.  
Beyazsaray İnşaat Turizm Pazarlama ve Ticaret A.Ş.

GSD Holding A.Ş.'nin satışları, mali tablo konsolidasyonunda elenen grup şirketlerine yaptığı hizmet satışlarından oluştuğundan, GSD Holding A.Ş.'nin grup içindeki ciro olarak büyüklük sıralaması verilmemektedir.

### 2. Ortaklığın ortakları, iştirakleri, bağlı ortaklıkları ve diğer grup şirketleri ile olan borç-alacak ilişkisi:

Aşağıdaki tablolar GSD Holding A.Ş.'nin ortakları, iştirakleri, bağlı ortaklıkları ve diğer grup şirketleri ile olan borç-alacak ilişkisini göstermektedir.

<b>a) Son hesap dönemi (31/12/2006 tarihi) itibariyle;</b>					
	<b>Tutar</b>	<b>Para Cinsi</b>	<b>Faiz Oranı (%)</b>	<b>Faiz Ödeme Dönemleri (1, 3, 6 aylık/yıllık)</b>	<b>Tahakkuk Eden Toplam Faiz Tutarı</b>
<b>1) Ortaklar</b>			-	-	-
<b>ORTAK</b>					
<b>i. Ticari Alacaklar</b>					
<b>ii. Ticari Olmayan Alacaklar</b>					
<b>iii. Ticari Borçlar</b>	54	YTL	-	-	-
<b>iv. Ticari Olmayan Borçlar</b>	168	YTL			

<b>2) Baęlı Ortaklık</b>					
<b>BAęLI ORTAKLIK</b>					
<b>i. Ticari Alacaklar</b>	3.172	YTL	-	-	-
<b>ii. Ticari Olmayan Alacaklar</b>	5.500.000 19	USD EURO	%5-5,5 -	Yıllık 1 aylık	129.153 USD -
<b>iii. Ticari Borçlar</b>	8.424	YTL	-	-	-
<b>iv. Ticari Olmayan Borçlar</b>					
.....					
<b>3) İştirakler</b>					
<b>İŞTİRAK</b>					
<b>i. Ticari Alacaklar</b>					
<b>ii. Ticari Olmayan Alacaklar</b>					
<b>iii. Ticari Borçlar</b>					
<b>iv. Ticari Olmayan Borçlar</b>					
.....					
<b>4) Dięer Grup Şirketleri</b>					
<b>GRUP ŞİRKETİ</b>					
<b>i. Ticari Alacaklar</b>					
<b>ii. Ticari Olmayan Alacaklar</b>					
<b>iii. Ticari Borçlar</b>					
<b>iv. Ticari Olmayan Borçlar</b>					
.....					
<b>GENEL TOPLAM</b>	<b>11.818</b> <b>5.500.000</b> <b>19</b>	<b>YTL</b> <b>USD</b> <b>EURO</b>	<b>-</b> <b>%5-5,5</b> <b>-</b>	<b>-</b> <b>Yıllık</b> <b>1 aylık</b>	<b>-</b> <b>129.153 USD</b> <b>-</b>

**Söz konusu ticari/ticari olmayan borç ve alacakların bir önceki döneme göre artış yüzdeleri ve nedenleri:** 31.12.2006 itibariyle ticari alacaklardaki 31.12.2005'e göre %85 azalış, GSD Holding A.Ş.'nin baęlı ortaklıklarına aylık kesilen ortak gider faturalarının 2006 yılında Aralık ayı tahsilatlarının büyük bölümünün faturanın kesildięi Aralık ayı içinde gerçekleştirilmesinden kaynaklanmaktadır. Ticari olmayan borçlardaki deęişimler, finansman ihtiyacındaki deęişimlerden kaynaklanmaktadır.

**Vade farkı uygulanması için öngörülen süre:** Vade farkını gerektirecek bir durum olmadığı için böyle bir süre de öngörülmemiştir.

**Ticari olmayan alacak ve borçların nedenleri:** 31.12.2006 itibariyle baęlı ortaklıklara ticari olmayan borçların 5.500.000 USD kadarı banka kredilerinden ve 19 EURO kadarı finansal kiralama borçlarından kaynaklanmaktadır. 31.12.2006 itibariyle ortaklara ticari olmayan borçlar, başvurulmadığı için ödenmemiş temettülerden kaynaklanmaktadır.

**Söz konusu şirketlere yapılan satışlar ve sonucunda elde edilen brüt kar:** 2006 yılında söz konusu şirketlere yapılan satışlar 1.191.246 YTL ve bu satışlar sonucunda elde edilen brüt kar 232.658 YTL'dir.

<b>b) Son durum (31/12/2007 tarihi) itibariyle;</b>					
	<b>Tutar</b>	<b>Para Cinsi</b>	<b>Faiz Oranı (%)</b>	<b>Faiz Ödeme Dönemleri (1, 3, 6 aylık/yıllık)</b>	<b>Tahakkuk Eden Toplam Faiz Tutarı</b>
<b>1) Ortaklar</b>					
<b>ORTAK</b>					
<b>i. Ticari Alacaklar</b>	1.121	YTL			
<b>ii. Ticari Olmayan Alacaklar</b>	168	YTL			
<b>iii. Ticari Borçlar</b>					
<b>iv. Ticari Olmayan Borçlar</b>					
<b>2) Bağlı Ortaklık</b>					
<b>BAĞLI ORTAKLIK</b>					
<b>i. Ticari Alacaklar</b>	160.586	YTL			
<b>ii. Ticari Olmayan Alacaklar</b>	5.500.000 10	USD EURO	%5,5 -	Yıllık 1 aylık	303.875 USD -
<b>iii. Ticari Borçlar</b>	44.731	YTL			
<b>iv. Ticari Olmayan Borçlar</b>					
<b>3) İştirakler</b>					
<b>İŞTİRAK</b>					
<b>i. Ticari Alacaklar</b>					
<b>ii. Ticari Olmayan Alacaklar</b>					
<b>iii. Ticari Borçlar</b>					
<b>iv. Ticari Olmayan Borçlar</b>					
<b>4) Diğer Grup Şirketleri</b>					
<b>GRUP ŞİRKETİ</b>					
<b>i. Ticari Alacaklar</b>					
<b>ii. Ticari Olmayan Alacaklar</b>					
<b>iii. Ticari Borçlar</b>					
<b>iv. Ticari Olmayan Borçlar</b>					
<b>.....</b>					
<b>GENEL TOPLAM</b>	<b>206.606</b> <b>5.500.000</b> <b>10</b>	<b>YTL</b> <b>USD</b> <b>EURO</b>	<b>-</b> <b>%5,5</b> <b>-</b>	<b>-</b> <b>Yıllık</b> <b>1 aylık</b>	<b>-</b> <b>303.875 USD</b> <b>-</b>
<b>Söz konusu ticari/ticari olmayan borç ve alacakların bir önceki döneme göre artış yüzdeleri ve nedenleri:</b> 31.12.2007 itibariyle ticari alacaklar ve borçlardaki 31.12.2006'ya göre yüksek oranlı artış, GSD Holding A.Ş.'nin bağlı ortaklıklarına 2007 yılındaki ilk 11 aylık ortak gider yansıtılmalarının, yeniden belirlenen dağıtım anahtarlarına göre düzeltme faturalarının 2007 yılı Aralık ayında kesilmesinden kaynaklanmaktadır. Ticari olmayan borçlardaki değişimler, finansman ihtiyacındaki değişimlerden kaynaklanmaktadır.					

**Vade farkı uygulanması için öngörülen süre:** Vade farkını gerektirecek bir durum olmadığı için böyle bir süre de öngörülmemiştir.

**Ticari olmayan alacak ve borçların nedenleri:** 31.12.2007 itibariyle bağlı ortaklıklara ticari olmayan borçların 5.500.000 USD kadarı banka kredilerinden ve 10 EURO kadarı finansal kiralama borçlarından kaynaklanmaktadır. 31.12.2007 itibariyle ortaklara ticari olmayan borçlar, başvurulmadığı için ödenmemiş temettülerden kaynaklanmaktadır.

**Söz konusu şirketlere yapılan satışlar ve sonucunda elde edilen brüt kar:** 2007 yılında söz konusu şirketlere yapılan satışlar 1.384.249 YTL ve bu satışlar sonucunda elde edilen brüt kar 263.641 YTL'dir.

Aşağıdaki tablolar GSD Holding A.Ş., GSD Holding A.Ş.'nin en büyük ortağı M.Turgut Yılmaz, GSD Holding A.Ş.'nin iştirakleri, bağlı ortaklıkları ve diğer grup şirketlerinin grup içi kredi, mevduat, finansal kiralama ve faktoring şeklindeki borç-alacak ilişkisini göstermektedir.

a) Son hesap dönemi (31/12/2006 tarihi) itibariyle;							
Alacak Türü	Alacaklı Şirket	Borçlu Şirket	Tutar	Para Cinsi	Faiz Oranı (%)	Faiz Ödeme Dönemleri (1, 3, 6 aylık/yıllık)	Tabakkuk Eden Toplam Faiz Tutarı
FINANSAL KİRALAMA	TEKSTİL FİN.KİR.A.Ş.	GSD HOLDİNG A.Ş.	18,86	EURO	9,59		
FINANSAL KİRALAMA	TEKSTİL FİN.KİR.A.Ş.	GSD YATIRIM BANKASI	24,47	EURO	9,78		
FINANSAL KİRALAMA	TEKSTİL FİN.KİR.A.Ş.	TEKSTİLBANK	431.837	USD	7,96-17,21		
FINANSAL KİRALAMA	TEKSTİL FİN.KİR.A.Ş.	TEKSTİLBANK	4.034	EURO	6,31-8,04		
FINANSAL KİRALAMA	TEKSTİL FİN.KİR.A.Ş.	DELTA YATIRIM A.Ş.	19	EURO	7,5		
FINANSAL KİRALAMA	TEKSTİL FİN.KİR.A.Ş.	BİRAND GİYİM SAN.VE TIC.A.Ş.	598	EURO	10,96-12,97		
KREDİ	TEKSTİL BANKASI A.Ş.	GSD YATIRIM BANKASI A.Ş.	1.850.000	YTL	18,6		2.868
KREDİ	TEKSTİL BANKASI A.Ş.	GSD YATIRIM BANKASI A.Ş.	8.700.000	USD	5,45		3.951
KREDİ	TEKSTİL BANKASI A.Ş.	GSD YATIRIM BANKASI A.Ş.	1.400.000	EUR	3,8		443
KREDİ	GSD YATIRIM BANKASI A.Ş.	TEKSTİL FİNANSAL KİRALAMA A.Ş.	128.000	EUR	5,75		2.658
KREDİ	GSD YATIRIM BANKASI A.Ş.	TEKSTİL FİNANSAL KİRALAMA A.Ş.	640.000	EUR	5,80		12.167
KREDİ	GSD YATIRIM BANKASI A.Ş.	TEKSTİL FİNANSAL KİRALAMA A.Ş.	185.000	EUR	5,00		1.233
KREDİ	ETB	GSD HOLDİNG	2.500.000	USD	5,0		127.778
KREDİ	ETB	GSD HOLDİNG	3.000.000	USD	5,5		1.375
KREDİ	TEKSTİLBANK	TEKSTİL FAKTORİNG	1.000.000 (DEK KREDİ)	EUR	5,60		221.170
KREDİ	ETB	TEKSTİL FAKTORİNG	24.600.000	YTL	19,75		40.488
KREDİ	ETB	TEKSTİL FAKTORİNG	1.531.357	EUR	5,50		-
MEVDUAT	BİRAND GİYİM	TEKSTİLBANK	5.427	YTL	-		-
MEVDUAT	DELTA HOLDİNG	TEKSTİLBANK	2.195	YTL	-		-
MEVDUAT	DELTA HOLDİNG	TEKSTİLBANK	130.000	YTL	18,0		192
MEVDUAT	GSD HOLDİNG	ETB	131.500	USD	5,5		59
MEVDUAT	GSD HOLDİNG	ETB	295.730	USD	5,5		134
MEVDUAT	GSD HOLDİNG	ETB	261.629	YTL	18,0		251
MEVDUAT	GSD HOLDİNG	ETB	550.000	YTL	21,0		633
MEVDUAT	GSD HOLDİNG	TEKSTİLBANK	751	YTL	-		-



MEVDUAT	TEKSTİL FAKTORING	TEKSTİLBANK	416	USD	-		-
MEVDUAT	TEKSTİL FAKTORING	TEKSTİLBANK	484	EUR	-		-
MEVDUAT	TEKSTİL FAKTORING	TEKSTİLBANK	106.845	YTL	-		-
MEVDUAT	TEKSTİL FİN.KİR.	TEKSTİLBANK	21	CHF	-		-
MEVDUAT	TEKSTİL FİN.KİR.	TEKSTİLBANK	2.713	EUR	-		-
MEVDUAT	TEKSTİL FİN.KİR.	TEKSTİLBANK	10.313	USD	-		-
MEVDUAT	TEKSTİL FİN.KİR.	TEKSTİLBANK	26.324	EUR	-		-
MEVDUAT	TEKSTİL FİN.KİR.	TEKSTİLBANK	31.301	YTL	-		-
MEVDUAT	TEKSTİL FİN.KİR.	ETB	1.084.157	YTL	18,0		1.604
MEVDUAT	TEKSTİL FİN.KİR.	ETB	14.760	EUR	3,0		7
MEVDUAT	TEKSTİL FİN.KİR.	ETB	67.432	USD	5,25		41
MEVDUAT	GSD DIŞ TIC	TEKSTİLBANK	95	EUR	-		-
MEVDUAT	GSD DIŞ TIC	TEKSTİLBANK	3.272	YTL	-		-
MEVDUAT	GSD DIŞ TIC	ETB	127.000	YTL	18,0		188
MEVDUAT	GSD DIŞ TIC	ETB	92.643	YTL	19,5		4.158
MEVDUAT	GSD DIŞ TIC	ETB	12.000.000	YTL	20,5		350.466
MEVDUAT	GSD DIŞ TIC	ETB	3.000.000	YTL	20,5		65.712
MEVDUAT	GSD DIŞ TIC	ETB	1.000.000	YTL	20,5		21.904
MEVDUAT	GSD DIŞ TIC	ETB	4.000.000	YTL	20,5		71.890
MEVDUAT	GSD DIŞ TIC	ETB	1.000.000	YTL	20,5		17.411
MEVDUAT	GSD DIŞ TIC	ETB	2.500.000	YTL	20,5		26.678
MEVDUAT	GSD DIŞ TIC	ETB	2.000.000	YTL	21,0		3.452
MEVDUAT	DELTA YATIRIM	TEKSTİLBANK	1.087	YTL	-		-
MEVDUAT	TEKSTİL FAKTORING	TEKSTİLBANK	23	YTL	-		-
MEVDUAT	GSD SİGORTA	TEKSTİLBANK	56	YTL	-		-
MEVDUAT	GSD SİGORTA	TEKSTİLBANK	4.607	YTL	-		-
MEVDUAT	GSD SİGORTA	ETB	7.505	YTL	18,0		11
MEVDUAT	GSD SİGORTA	ETB	160.000	YTL	20,5		4.673
MEVDUAT	GSD SİGORTA	ETB	33.000	YTL	20,5		74
MEVDUAT	GSD BANK	TEKSTİLBANK	5.372	YTL	-		-
MEVDUAT	GSD BANK	TEKSTİLBANK	359	USD	-		-
MEVDUAT	GSD BANK	TEKSTİLBANK	1.588	EUR	-		-
MEVDUAT	GSD INT. LTD.	ETB	12.732	YTL	21		22
MEVDUAT	GSD INT. LTD.	ETB	2.500.000	USD	4,5		113.425
MEVDUAT	GSD INT. LTD.	ETB	3.000.000	USD	5,0		1.233
MEVDUAT	M. TURGUT YILMAZ	TEKSTİLBANK	149	YTL	-		-
MEVDUAT	M. TURGUT YILMAZ	TEKSTİLBANK	252.668	EUR	4,0		154
MEVDUAT	M. TURGUT YILMAZ	TEKSTİLBANK	509.611	USD	6,0		353
MEVDUAT	M. TURGUT YILMAZ	TEKSTİLBANK	2.035.161	USD	6,0		1.881

**b) Son durum (31/12/2007 tarihi) itibariyle;**

Alacak Türü	Alacaklı Şirket	Borçlu Şirket	Tutar	Para Cinsi	Faiz Oranı (%)	Faiz Ödeme Dönemleri (1, 3, 6 aylık/yıllık)	Tabakkuk Eden Toplam Faiz Tutarı
FİNANSAL KİRALAMA	TEKSTİL FİN.KİR.A.Ş.	GSD HOLDİNG A.Ş.	9,87	EURO	9,59		
FİNANSAL KİRALAMA	TEKSTİL FİN.KİR.A.Ş.	GSD YATIRIM BANKASI A.Ş.	17,10	EURO	9,78		
FİNANSAL KİRALAMA	TEKSTİL FİN.KİR.A.Ş.	TEKSTİL BANKASI A.Ş.	1.423.797	USD	7,96-17,21		
FİNANSAL KİRALAMA	TEKSTİL FİN.KİR.A.Ş.	TEKSTİL BANKASI A.Ş.	74.549	EURO	6,31-8,04		
FİNANSAL KİRALAMA	TEKSTİL FİN.KİR.A.Ş.	DELTA YATIRIM A.Ş.	10	EURO	7,5		
MEVDUAT	GSD YATIRIM BANKASI A.Ş.	TEKSTİL BANKASI A.Ş.	12.518	YTL			
MEVDUAT	GSD YATIRIM BANKASI A.Ş.	TEKSTİL BANKASI A.Ş.	92.404	USD			
MEVDUAT	GSD YATIRIM BANKASI A.Ş.	TEKSTİL BANKASI A.Ş.	19.420	EUR			
KREDİ	TEKSTİL BANKASI A.Ş.	GSD YATIRIM BANKASI A.Ş.	5.000.000	YTL	17,6		36.667

KREDİ	TEKSTİL BANKASI A.Ş.	GSD YATIRIM BANKASI A.Ş.	5.000.000	YTL	17,5		82.639
KREDİ	TEKSTİL BANKASI A.Ş.	GSD YATIRIM BANKASI A.Ş.	5.500.000	YTL	17,2		2.628
KREDİ	TEKSTİL BANKASI A.Ş.	GSD YATIRIM BANKASI A.Ş.	56.584	YTL			
KREDİ	TEKSTİL BANKASI A.Ş.	GSD YATIRIM BANKASI A.Ş.	1.150.000	EUR	4,25		136
MÜSTAKRİZ	GSD DIŞ TİCARET A.Ş.	GSD YATIRIM BANKASI A.Ş.	995.000	YTL	18,15		12.864
MÜSTAKRİZ	GSD DIŞ TİCARET A.Ş.	GSD YATIRIM BANKASI A.Ş.	1.720.000	YTL	18,35		19.024
MÜSTAKRİZ	GSD DIŞ TİCARET A.Ş.	GSD YATIRIM BANKASI A.Ş.	695.000	YTL	18,35		6.639
MÜSTAKRİZ	GSD DIŞ TİCARET A.Ş.	GSD YATIRIM BANKASI A.Ş.	700.000	YTL	18,35		5.279
MÜSTAKRİZ	GSD DIŞ TİCARET A.Ş.	GSD YATIRIM BANKASI A.Ş.	97.000	YTL	18,35		634
MÜSTAKRİZ	GSD DIŞ TİCARET A.Ş.	GSD YATIRIM BANKASI A.Ş.	395.000	YTL	18,35		1.589
MÜSTAKRİZ	GSD DIŞ TİCARET A.Ş.	GSD YATIRIM BANKASI A.Ş.	1.080.000	YTL	19,15		3.400
MÜSTAKRİZ	GSD DIŞ TİCARET A.Ş.	GSD YATIRIM BANKASI A.Ş.	3.500.000	YTL	19,15		11.018
MÜSTAKRİZ	GSD DIŞ TİCARET A.Ş.	GSD YATIRIM BANKASI A.Ş.	2.618.000	YTL	19,00		6.814
MÜSTAKRİZ	GSD DIŞ TİCARET A.Ş.	GSD YATIRIM BANKASI A.Ş.	470.000	YTL	19,00		979
MÜSTAKRİZ	GSD DIŞ TİCARET A.Ş.	GSD YATIRIM BANKASI A.Ş.	13.000.000	YTL	18,8		6.696
MÜSTAKRİZ	GSD DIŞ TİCARET A.Ş.	GSD YATIRIM BANKASI A.Ş.	1.050.000	YTL	18,8		541
MÜSTAKRİZ	GSD DIŞ TİCARET A.Ş.	GSD YATIRIM BANKASI A.Ş.	876.000	YTL	18,8		451
MÜSTAKRİZ	GSD DIŞ TİCARET A.Ş.	GSD YATIRIM BANKASI A.Ş.	1.050.000	YTL	18,8		541
MÜSTAKRİZ	GSD HOLDING A.Ş.	GSD YATIRIM BANKASI A.Ş.	593.320	USD	6,00		454
MÜSTAKRİZ	TEKSTİL FİNANSAL KİRALAMA A.Ş.	GSD YATIRIM BANKASI A.Ş.	3.000.000	USD	6,00		2.466
MÜSTAKRİZ	TEKSTİL FİNANSAL KİRALAMA A.Ş.	GSD YATIRIM BANKASI A.Ş.	1.000.000	USD	5,50		603
KREDİ	TEKSTİLBANK	BEYAZSARAY İNŞAAT	1.488.141	USD	5,90		-
KREDİ	TEKSTİLBANK	TEKSTİL FAKTORİNG	118.000	YTL	17,7		
KREDİ	TEKSTİLBANK	TEKSTİL FAKTORİNG	1.000.000 (DEK KREDİ)	YTL	6,10		80.400
KREDİ	ETB	GSD HOLDING	3.000.000	USD	5,5		196.446
KREDİ	ETB	GSD HOLDING	2.500.000	USD	5,5		157.477
KREDİ	ETB	GSD HOLDING	123.150	YTL	17,25		60
KREDİ	ETB	TEKSTİL FAKTORİNG	649.841	EUR	6,75		-
KREDİ	ETB	TEKSTİL FAKTORİNG	38.007	GBP	8,25		-
KREDİ	ETB	TEKSTİL FAKTORİNG	3.650.000	YTL	17,7		1.795
KREDİ	ETB	TEKSTİL FAKTORİNG	23.000.000	YTL	17,25		11.020
KREDİ	ETB	TEKSTİL FİN.KİR.	1.000.000	EUR	5,85		25.187
MEVDUAT	DELTA HOLDING	TEKSTİLBANK	136.000	YTL	16,0		-
MEVDUAT	DELTA HOLDING	TEKSTİLBANK	6.395	YTL	-		-
MEVDUAT	GSD HOLDING	TEKSTİLBANK	2.057	YTL	-		-
MEVDUAT	GSD DIŞ TİC.	TEKSTİLBANK	1.124	YTL	-		-
MEVDUAT	GSD DIŞ TİC.	ETB	1.000.000	YTL	18		10.849
MEVDUAT	GSD DIŞ TİC.	ETB	1.015.000	YTL	18,25		508
MEVDUAT	TEKSTİL FAKTORİNG	TEKSTİLBANK	37.698	YTL	-		-
MEVDUAT	TEKSTİL FAKTORİNG	ETB	1.046.930	USD	5,75		1.319
MEVDUAT	TEKSTİL FAKTORİNG	ETB	464	USD	-		-
MEVDUAT	TEKSTİL FİN.KİR.	TEKSTİLBANK	37.656	YTL	-		-
MEVDUAT	TEKSTİL FİN.KİR.	TEKSTİLBANK	41.991	USD	-		-
MEVDUAT	TEKSTİL FİN.KİR.	TEKSTİLBANK	39.221	EUR	-		-
MEVDUAT	TEKSTİL FİN.KİR.	ETB	500.000	EUR	4,0		274

MEVDUAT	TEKSTİL FİN.KİR.	ETB	885.362	EUR	3,75		91
MEVDUAT	TEKSTİL FİN.KİR.	ETB	900.245	YTL	15,75		388
MEVDUAT	TEKSTİL FİN.KİR.	ETB	500.000	YTL	18,0		1.233
MEVDUAT	TEKSTİL FİN.KİR.	ETB	3.500.000	YTL	18,5		8.870
MEVDUAT	TEKSTİL FİN.KİR.	ETB	613.355	USD	4,25		71
MEVDUAT	DELTA YATIRIM	ETB	1.995.000	YTL	16,0		5.247
MEVDUAT	GSD INT.LTD.	ETB	113.770	USD	5,75		520
MEVDUAT	GSD INT.LTD.	ETB	3.000.000	USD	5,0		273.219
MEVDUAT	GSD INT.LTD.	ETB	2.500.000	USD	5,0		273.219
MEVDUAT	GSD INT.LTD.	ETB	9.084	YTL	18,5		23
MEVDUAT	GSD REKLAM	ETB	185.000	YTL	18,5		469
MEVDUAT	GSD REKLAM	ETB	9.953	YTL	15,75		4
MEVDUAT	M. TURGUT YILMAZ	TEKSTİLBANK	802.087	YTL	16,5		363
MEVDUAT	M. TURGUT YILMAZ	TEKSTİLBANK	501.875	USD	5,9		2.596
MEVDUAT	M. TURGUT YILMAZ	TEKSTİLBANK	250.937	USD	5,9		1.298
MEVDUAT	M. TURGUT YILMAZ	TEKSTİLBANK	250.734	EUR	4,5		989
MEVDUAT	M. TURGUT YILMAZ	TEKSTİLBANK	2.509.373	USD	5,9		12.980
MEVDUAT	M. TURGUT YILMAZ	TEKSTİLBANK	150.562	USD	5,9		779
MEVDUAT	M. TURGUT YILMAZ	TEKSTİLBANK	250.937	USD	5,9		1.298
MEVDUAT	M. TURGUT YILMAZ	TEKSTİLBANK	5.000.000	USD	5,95		23.637
MEVDUAT	M. TURGUT YILMAZ	TEKSTİLBANK	2.500.000	USD	5,95		11.818
MEVDUAT	M. TURGUT YILMAZ	TEKSTİLBANK	100.000	USD	5,85		465
MEVDUAT	M. TURGUT YILMAZ	TEKSTİLBANK	4.202	EUR	-		-
MEVDUAT	M. TURGUT YILMAZ	TEKSTİLBANK	165	YTL	-		-
MEVDUAT	TEKSTİL BİLİŞİM	TEKSTİLBANK	56.309	YTL	14,75		23
MEVDUAT	GSD PLAN	ETB	4.000	YTL	18,5		10
MEVDUAT	GSD PLAN	ETB	572	YTL	-		-
MEVDUAT	GSD GAYRİMENKUL	ETB	5.001	YTL	18,5		13

3. Ortaklık tarafından alınıp bağlı ortaklık ve/veya iştiraklere devredilen krediler hakkında bilgi: **YOKTUR**

4. Bağlı ortaklık ve/veya iştirakler tarafından alınıp, Ortaklığa kullanılan krediler hakkında bilgi: **YOKTUR**

5. Ortaklık tarafından alınıp grup içi diğer şirketlere devredilen krediler hakkında bilgi: **YOKTUR**

6. Grup içi diğer şirketler tarafından alınıp, ortaklığa kullanılan krediler hakkında bilgi: **YOKTUR**

7. Ortaklar, iştirakler, bağlı ortaklıklar ve diğer grup şirketleri lehine verilen garanti, taahhüt, kefalet, avans, ciro gibi yükümlülüklerin tutarı:

GSD Holding A.Ş. tarafından ortakları, iştirakleri, bağlı ortaklıkları ve diğer grup şirketleri lehine verilen garanti, taahhüt, kefalet, avans, ciro gibi yükümlülüklerin tutarı:

a) Son hesap dönemi (31/12/2006 tarihi) itibariyle;			
Lehine Verilenin Adı Soyadı / Ticaret Unvanı	Yükümlülük Türü	Tutar	Varsa Vadesi
Tekstil Finansal Kiralama A.Ş.	Kefalet	10.034.500.-USD	-
Tekstil Finansal Kiralama A.Ş.	Kefalet	10.000.-YTL	-
Tekstil Finansal Kiralama A.Ş.	Kefalet	6.055.000.-EUR	-
Tekstil Factoring Hizmetleri A.Ş.	Kefalet	10.500.000.-USD	-
Tekstil Factoring Hizmetleri A.Ş.	Kefalet	1.000.000.-EUR	-
Tekstil Factoring Hizmetleri A.Ş.	Kefalet	16.200.000.-YTL	-
GSD Dış Ticaret A.Ş.	Kefalet	4.500.000.-DEM	-
GSD Dış Ticaret A.Ş.	Kefalet	6.000.000.-USD	-
GSD Dış Ticaret A.Ş.	Kefalet	54.579.000.-YTL	-
	<b>TOPLAM(YTL)</b>	<b>70.789.000-YTL</b>	-
	<b>TOPLAM(USD)</b>	<b>26.534.500.-USD</b>	-
	<b>TOPLAM(EUR)</b>	<b>7.055.000.-EUR</b>	-
	<b>TOPLAM(DEM)</b>	<b>4.500.000.-DEM</b>	-

<b>b) Son durum (31/12/2007 tarihi) itibariyle;</b>			
<b>Lehine Verilenin Adı Soyadı / Ticaret Unvanı</b>	<b>Yükümlülük Türü</b>	<b>Tutar</b>	<b>Varsa Vadesi</b>
Tekstil Finansal Kiralama A.Ş.	Kefalet	12.284.500.-USD	-
Tekstil Finansal Kiralama A.Ş.	Kefalet	10.000.-YTL	-
Tekstil Finansal Kiralama A.Ş.	Kefalet	16.311.833.-EUR	-
Tekstil Factoring Hizmetleri A.Ş.	Kefalet	10.500.000.-USD	-
Tekstil Factoring Hizmetleri A.Ş.	Kefalet	3.500.000.-EUR	-
Tekstil Factoring Hizmetleri A.Ş.	Kefalet	54.210.000.-YTL	-
GSD Dış Ticaret A.Ş.	Kefalet	64.079.000.-YTL	-
GSD Dış Ticaret A.Ş.	Kefalet	8.000.000.-USD	-
GSD Dış Ticaret A.Ş.	Kefalet	4.500.000.-DEM	-
	<b>TOPLAM(YTL)</b>	<b>118.299.000.-YTL</b>	-
	<b>TOPLAM(USD)</b>	<b>30.784.500.-USD</b>	-
	<b>TOPLAM(EUR)</b>	<b>19.831.833.-EUR</b>	-
	<b>TOPLAM(DEM)</b>	<b>4.500.000.-DEM</b>	-

Grup bankalarınca GSD Holding A.Ş., GSD Holding A.Ş.'nin en büyük ortağı M.Turgut Yılmaz, GSD Holding A.Ş.'nin iştirakleri, bağlı ortaklıkları ve diğer grup şirketleri lehine verilen garanti, taahhüt, kefalet, avans, ciro gibi yükümlülüklerin tutarı:

**a) Son hesap dönemi (31/12/2006 tarihi) itibariyle;**

Verenin Adı Soyadı / Ticaret Unvanı	Lehine Verilenin Adı Soyadı / Ticaret Unvanı	Yükümlülük Türü	Tutar	Para Birimi	Varsa Vadesi
TEKSTİLBANK A.Ş.	BEYAZSARAY İNŞAAT TURİZM	TEMİNAT MEKTUBU	17.550	YTL	-
TEKSTİLBANK A.Ş.	GSD YATIRIM BANKASI	TEMİNAT MEKTUBU	868.926	YTL	-
TEKSTİLBANK A.Ş.	GSD YATIRIM BANKASI	KREDİ KART TAAHHÜTÜ	5.000	YTL	-
TEKSTİLBANK A.Ş.	TEKSTİL FAKTORİNG	TEMİNAT MEKTUBU	103.806	YTL	-
TEKSTİLBANK A.Ş.	TEKSTİL FAKTORİNG	DİĞER GARANTİLER	2.000.000	EUR	-
TEKSTİLBANK A.Ş.	TEKSTİL FİN.KİR.	DİĞER GARANTİLER	298.798	EUR	-
TEKSTİLBANK A.Ş.	TEKSTİL FİN.KİR.	AKREDİTİF	100.000	EUR	-
TEKSTİLBANK A.Ş.	TEKSTİL FİN.KİR.	TEMİNAT MEKTUBU	139.429	YTL	-
TEKSTİLBANK A.Ş.	TEKSTİL FİN.KİR.	KREDİ KART TAAHHÜTÜ	3.000	YTL	-
TEKSTİLBANK A.Ş.	BİRAND GIYIM	TEMİNAT MEKTUBU	166.951	YTL	-
TEKSTİLBANK A.Ş.	GSD HOLDİNG	TEMİNAT MEKTUBU	255	YTL	-
TEKSTİLBANK A.Ş.	GSD HOLDİNG	KREDİ KART TAAHHÜTÜ	20.000	YTL	-
TEKSTİLBANK A.Ş.	GSD DIŞ TİCARET	TEMİNAT MEKTUBU	350	YTL	-
TEKSTİLBANK A.Ş.	TEKSTİL FACTORİNG HİZM A.S.	TEMİNAT MEKTUBU	2.094	YTL	-
TEKSTİLBANK A.Ş.	TEKSTİL FACTORİNG HİZM A.S.	KREDİ KART TAAHHÜTÜ	3.000	YTL	-
TEKSTİLBANK A.Ş.	DELTA DERİ GIYIM SAN. A.Ş.	KREDİ KART TAAHHÜTÜ	4.997	YTL	-
TEKSTİLBANK A.Ş.	MEHMET TURGUT YILMAZ	KREDİ KART TAAHHÜTÜ	57.546	YTL	-
GSD YATIRIM BANKASI A.Ş.	TEKSTİL BANKASI A.Ş.	TEMİNAT MEKTUBU	2.757.354	YTL	-
GSD YATIRIM BANKASI A.Ş.	TEKSTİL FACTORİNG HİZMETLERİ A.Ş.	TEMİNAT MEKTUBU	132.510	YTL	-
GSD YATIRIM BANKASI A.Ş.	GSD SİGORTA ARACILIK HİZMETLERİ A.Ş.	TEMİNAT MEKTUBU	146.112	YTL	-
GSD YATIRIM BANKASI A.Ş.	GSD DIŞ TİCARET A.Ş.	TEMİNAT MEKTUBU	3.600	YTL	-
GSD YATIRIM BANKASI A.Ş.	GSD DIŞ TİCARET A.Ş.	TEMİNAT MEKTUBU	17.239.236	YTL	1.387.000 YTL 01/06/2007 737.000 YTL 16/06/2007 737.000 YTL 23/06/2007

GSD YATIRIM BANKASI A.Ş.	TEKSTİL FİNANSAL KİRALAMA A.Ş.	TEMİNAT MEKTUBU	257.723	YTL	
GSD YATIRIM BANKASI A.Ş.	MEHMET TURGUT YILMAZ	TEMİNAT MEKTUBU	5.800	YTL	
GSD YATIRIM BANKASI A.Ş.	TEKSTİL FİNANSAL KİRALAMA A.Ş.	TEMİNAT MEKTUBU	11.200	YTL	
GSD YATIRIM BANKASI A.Ş.	TEKSTİL MENKUL DEĞERLER A.Ş.	TEMİNAT MEKTUBU	716.600	YTL	
GSD YATIRIM BANKASI A.Ş.	TEKSTİL FİNANSAL KİRALAMA A.Ş.	TEMİNAT MEKTUBU	2.083.000	EUR	530.000 EUR 12/01/2007 1.053.000 EUR 01/02/2007
GSD YATIRIM BANKASI A.Ş.	TEKSTİL FİNANSAL KİRALAMA A.Ş.	TEMİNAT MEKTUBU	2.209.267	USD	23/07/2008
GSD YATIRIM BANKASI A.Ş.	BEYAZSARAY İNŞ. TUR. PAZ. TİC. A.Ş.	TEMİNAT MEKTUBU	2.000.000	USD	02/04/2007
GSD YATIRIM BANKASI A.Ş.	TEKSTİL FİNANSAL KİRALAMA A.Ş.	AKREDİTİF	262.000	USD	88.000 USD 12/02/2007 115.000 USD 16/02/2007 59.000 USD 09/02/2007

**b) Son durum (31/12/2007 tarihi) itibariyle;**

Verenin Adı Soyadı / Ticaret Unvanı	Lehine Verilenin Adı Soyadı / Ticaret Unvanı	Yükümlülük Türü	Tutar	Para Birimi	Varsa Vadesi
TEKSTİLBANK A.Ş.	BEYAZSARAY İNŞAAT TURİZM	TEM.MEK	17.550	YTL	-
TEKSTİLBANK A.Ş.	GSD YATIRIM BANKASI	KREDİ KART TAAHHÜTÜ	5.000	YTL	-
TEKSTİLBANK A.Ş.	GSD YATIRIM BANKASI	TEM.MEK	915.871	YTL	-
TEKSTİLBANK A.Ş.	TEKSTİL FAKTORİNG	DİĞER GARANTİLER	2.000.000	EUR	-
TEKSTİLBANK A.Ş.	TEKSTİL FAKTORİNG	TEM.MEK	145.831	YTL	-
TEKSTİLBANK A.Ş.	TEKSTİL FİN.KİR.	DİĞER GARANTİLER	2.627.500	EUR	-
TEKSTİLBANK A.Ş.	TEKSTİL FİN.KİR.	DİĞER GARANTİLER	6.500.000	USD	-
TEKSTİLBANK A.Ş.	TEKSTİL FİN.KİR.	TEM.MEK	139.429	YTL	-
TEKSTİLBANK A.Ş.	TEKSTİL FİN.KİR.	KREDİ KART TAAHHÜTÜ	3.000	YTL	-
TEKSTİLBANK A.Ş.	BİRAND GİYİM	TEM.MEK	44.117	YTL	-
TEKSTİLBANK A.Ş.	GSD HOLDİNG	TEM.MEK	255	YTL	-
TEKSTİLBANK A.Ş.	GSD HOLDİNG	KREDİ KART TAAHHÜTÜ	20.000	YTL	-
TEKSTİLBANK A.Ş.	GSD DIŞ TİCARET	TEM.MEK	350	YTL	-
TEKSTİLBANK A.Ş.	TEKSTİL FACTORİNG HİZM A.S.	TEM.MEK	1.822	YTL	-
TEKSTİLBANK A.Ş.	TEKSTİL FACTORİNG HİZM A.S.	KREDİ KART TAAHHÜTÜ	3.000	YTL	-
TEKSTİLBANK A.Ş.	DELTA DERİ GİYİM SAN. AŞ.	KREDİ KART TAAHHÜTÜ	5.000	YTL	-
TEKSTİLBANK A.Ş.	TURGUT YILMAZ	KREDİ KART TAAHHÜTÜ	65.000	YTL	-
GSD YATIRIM BANKASI A.Ş.	TEKSTİL BANKASI A.Ş.	TEMİNAT MEKTUBU	1.751.103	YTL	-
GSD YATIRIM BANKASI A.Ş.	TEKSTİL FACTORİNG HİZMETLERİ A.Ş.	TEMİNAT MEKTUBU	113.665	YTL	-
GSD YATIRIM BANKASI A.Ş.	GSD REKLAM VE HALKLA İLİŞKİLER HİZMETLERİ A.Ş.	TEMİNAT MEKTUBU	146.112	YTL	-
GSD YATIRIM BANKASI A.Ş.	GSD DIŞ TİCARET A.Ş.	TEMİNAT MEKTUBU	5.599.749	YTL	620.000 YTL 21/04/2008
GSD YATIRIM BANKASI A.Ş.	GSD DIŞ TİCARET A.Ş.	TEMİNAT MEKTUBU	3.600	YTL	-
GSD YATIRIM BANKASI A.Ş.	TEKSTİL FİNANSAL KİRALAMA A.Ş.	TEMİNAT MEKTUBU	370.585	YTL	-
GSD YATIRIM BANKASI A.Ş.	THE EURO TEXTİLE BANK OFFSHORE LTD	TEMİNAT MEKTUBU	207.000	YTL	-
GSD YATIRIM BANKASI A.Ş.	TEKSTİL MENKUL DEĞERLER A.Ş.	TEMİNAT MEKTUBU	1.142.600	YTL	-

GSD YATIRIM BANKASI A.Ş.	TEKSTİL FİNANSAL KİRALAMA A.Ş.	TEMİNAT MEKTUBU	1.070.138	USD	23/07/2008		
GSD YATIRIM BANKASI A.Ş.	TEKSTİL FİNANSAL KİRALAMA A.Ş.	AKREDİTİF	3.570.000	CHF	1.657.500	CHF	08/09/2008
					952.000	CHF	22/09/2008
					960.500	CHF	19/09/2008
GSD YATIRIM BANKASI A.Ş.	TEKSTİL FİNANSAL KİRALAMA A.Ş.	AKREDİTİF	526.750	EUR	55.000	EUR	04/01/2008
					471.750	EUR	03/03/2008
GSD YATIRIM BANKASI A.Ş.	TEKSTİL FİNANSAL KİRALAMA A.Ş.	AKREDİTİF	358.000	USD	61.000	USD	06/02/2008
					297.000	USD	22/01/2008

8.	<b>Son hesap dönemi ve son durum itibariyle Ortaklık tarafından iştirak, bağlı ortaklık ve diğer grup içi ortaklıklara ödenen ve alınan, danışmanlık, yönetim vb. hizmet ücretleri hakkında bilgi ve ödenen /alınan tutarlar:</b>
----	---

GSD Holding A.Ş.'nce iştirak, bağlı ortaklık ve diğer grup içi ortaklıklara ödenen ve alınan, danışmanlık, yönetim vb. hizmet ücretleri hakkında bilgi ve ödenen /alınan tutarlar:

<b>a) Son hesap dönemi (31/12/2006 tarihi) itibariyle;</b>			
	<b>Ortaklığın Unvanı</b>	<b>İşlemin Niteliği</b>	<b>Tutarı</b>
<b>GRUBA ÖDENEN DANIŞMANLIK, YÖNETİM VB. HİZMET ÜCRETLERİ</b>			
	GSD Yatırım Bankası A.Ş.	Ortak Gider Katılım Payı	52.310.-YTL
		<b>TOPLAM</b>	<b>52.310.-YTL</b>
<b>GRUPTAN ALINAN DANIŞMANLIK, YÖNETİM VB. HİZMET ÜCRETLERİ</b>			
	GSD Yatırım Bankası A.Ş.	Sevk ve İdare Hizmet Geliri	160.366.-YTL
	GSD Yatırım Bankası A.Ş.	Hukuk Müş.Hiz.Gelirler	84.762.-YTL
	Tekstil Bankası A.Ş.	İş Sürekliliği Merkezi Destek	180.000.-YTL
	GSD Sigorta Aracılık Hizmetleri A.Ş.	Sevk ve İdare Hizmet Geliri	7.074.-YTL
	GSD Dış Ticaret A.Ş.	Sevk ve İdare Hizmet Geliri	134.437.-YTL
	GSD Dış Ticaret A.Ş.	Hukuk Müş.Hiz.Gelirler	63.674.-YTL
	Tekstil Finansal Kiralama A.Ş.	Sevk ve İdare Hizmet Geliri	84.219.-YTL
	Tekstil Finansal Kiralama A.Ş.	Hukuk Müş.Hiz.Gelirler	254.694.-YTL
	Tekstil Finansal Kiralama A.Ş.	Vekalet Ücreti Gelirleri	7.707.-YTL
	Tekstil Factoring Hizmetleri A.Ş.	Sevk ve İdare Hizmet Geliri	134.869.-YTL
	Delta Yatırım A.Ş.	Sevk ve İdare Hizmet Geliri	21.441.-YTL
		<b>TOPLAM</b>	<b>1.133.243.-YTL</b>

<b>b) Son durum (01/01/2007-31/12/2007 dönemi) itibariyle;</b>			
	<b>Ortaklığın Unvanı</b>	<b>İşlemin Niteliği</b>	<b>Tutarı</b>
<b>GRUBA ÖDENEN DANIŞMANLIK, YÖNETİM VB. HİZMET ÜCRETLERİ</b>			
	GSD Yatırım Bankası A.Ş.	Ortak Gider Katılım Payı	51.286.-YTL
		<b>TOPLAM</b>	<b>51.286.-YTL</b>
<b>GRUPTAN ALINAN DANIŞMANLIK, YÖNETİM VB. HİZMET ÜCRETLERİ</b>			
	GSD Gayrimenkul Yatırım ve Geliştirme A.Ş.	Sevk ve İdare Hizmet Geliri	1.636.-YTL
	GSD Plan Proje Etüd A.Ş.	Sevk ve İdare Hizmet Geliri	2.189.-YTL

	Delta Yatırım A.Ş.	Sevk ve İdare Hizmet Geliri	20.514.-YTL
	Tekstil Bankası A.Ş.	İş Sürekliliği Merkezi Destek Hizmet Geliri	180.000.-YTL
	GSD Reklam ve Halkla İlişkiler Hizmetleri A.Ş.	Sevk ve İdare Hizmet Geliri	2.761.-YTL
	GSD Yatırım Bankası A.Ş.	Sevk ve İdare Hizmet Geliri	209.819.-YTL
	GSD Yatırım Bankası A.Ş.	Hukuk Müş.Hiz.Gelirler	157.160.-YTL
	GSD Yatırım Bankası A.Ş.	Vekalet Ücreti Geliri	8.555.-YTL
	GSD Dış Ticaret A.Ş.	Sevk ve İdare Hizmet Geliri	129.406.-YTL
	GSD Dış Ticaret A.Ş.	Hukuk Müş.Hiz.Gelirler	69.950.-YTL
	Tekstil Finansal Kiralama A.Ş.	Sevk ve İdare Hizmet Geliri	94.999.-YTL
	Tekstil Finansal Kiralama A.Ş.	Hukuk Müş.Hiz.Gelirler	292.361.-YTL
	Tekstil Finansal Kiralama A.Ş.	Vekalet Ücreti Geliri	62.384.-YTL
	Tekstil Factoring Hizmetleri A.Ş.	Sevk ve İdare Hizmet Geliri	147.793.-YTL
	Tekstil Factoring Hizmetleri A.Ş.	Vekalet Ücreti Geliri	1.229.-YTL
		<b>TOPLAM</b>	<b>1.380.756.-YTL</b>

GSD Holding A.Ş.'nin ve konsolide edilen bağlı ortaklıklarının aralarında aldıkları ve ödedikleri danışmanlık, yönetim vb. hizmet ücretleri hakkında bilgi ve ödenen /alınan tutarlar:

<b>a) Son hesap dönemi (01/01/2006-31/12/2006 tarihi) itibariyle;</b>			
<b>Gelir Yazan Ortaklığın Unvanı</b>	<b>Gider Yazan Ortaklığın Unvanı</b>	<b>İşlemin Niteliği</b>	<b>Tutarı (Bin YTL)</b>
GSD Yatırım Bankası A.Ş.	Tekstil Finansal Kiralama A.Ş.	Ortak Gider Katılım Payı	187
GSD Yatırım Bankası A.Ş.	Tekstil Factoring Hizmetleri A.Ş.	Ortak Gider Katılım Payı	41
GSD Yatırım Bankası A.Ş.	GSD Dış Ticaret A.Ş.	Ortak Gider Katılım Payı	87
GSD Yatırım Bankası A.Ş.	GSD Holding A.Ş.	Ortak Gider Katılım Payı	52
		<b>TOPLAM</b>	<b>367</b>

<b>b) Son durum (01/01/2007-31/12/2007 dönemi) itibariyle;</b>			
<b>Gelir Yazan Ortaklığın Unvanı</b>	<b>Gider Yazan Ortaklığın Unvanı</b>	<b>İşlemin Niteliği</b>	<b>Tutarı (Bin YTL)</b>
GSD Yatırım Bankası A.Ş.	Tekstil Finansal Kiralama A.Ş.	Ortak Gider Katılım Payı	176
GSD Yatırım Bankası A.Ş.	Tekstil Factoring Hizmetleri A.Ş.	Ortak Gider Katılım Payı	63
GSD Yatırım Bankası A.Ş.	GSD Dış Ticaret A.Ş.	Ortak Gider Katılım Payı	90
GSD Yatırım Bankası A.Ş.	GSD Holding A.Ş.	Ortak Gider Katılım Payı	51
		<b>TOPLAM</b>	<b>380</b>

<b>9.</b>	<b>Ortaklık yöneticilerine, Ortaklık ve grup içi diğer ortaklıklar tarafından verilen kredilerin son hesap dönemi ve son durum itibariyle tutarı, uygulanan faiz oranı ve yöneticiler adına verilen, faaliyet konusu ile ilgili olan ve olmayan garantiler:</b>
-----------	---

Ortaklık Yöneticisi	(31.12.2007) Tutar	(31.12.2006) Tutar	Faiz(%)	Kredi Türü	Alacaklı Şirket
Turgut-Claudia-Canan-Didem Yılmaz	15 Bin YTL	16 Bin YTL	-	Kredi Kartı	Tekstil Bankası A.Ş
Akgün Türer	2 Bin YTL	-	-	Kredi Kartı	Tekstil Bankası A.Ş
Cezmi Öztürk	-	-	-	Kredi Kartı	Tekstil Bankası A.Ş
Erdem Yörükoğlu	1 Bin YTL	-	-	Kredi Kartı	Tekstil Bankası A.Ş
Ergün-Gülây Aral	3 Bin YTL	1 Bin YTL	-	Kredi Kartı	Tekstil Bankası A.Ş
Tözün-Sevgi-Derya Tarman	2 Bin YTL	-	-	Kredi Kartı	Tekstil Bankası A.Ş
Turhan Alpan	1 Bin YTL -	1 Bin YTL	-	Kredi Kartı	Tekstil Bankası A.Ş
Yasef Coyas	-	1 Bin YTL	-	Kredi Kartı	Tekstil Bankası A.Ş
Murat Atım	2 Bin YTL	-	-	Kredi Kartı	Tekstil Bankası A.Ş
Murat Atım	33 Bin YTL	176 Bin YTL	Aylık %1,7	Tüketici Kredisi	Tekstil Bankası A.Ş
Murat Atım	-	30 USD	8,49	Finansal Kiralama	Tekstil Finansal Kiralama A.Ş
Murat Atım	62.700 USD	62.700 USD	9,25	Dövizde Endeksli	GSD Yatırım Bankası A.Ş

Yukarıdaki tabloda belirtilen faiz oranları, krediyi veren grup şirketi tarafından piyasaya önerilen faiz oranlarından farklı değildir.

<b>10.</b>	<b>Ortaklığın, iştirak, bağlı ortaklık ve grup içi diğer ortaklıkların yöneticilerine verdiği kredilerin son hesap dönemi ve son durum itibariyle tutarı, uygulanan faiz oranı ve yöneticiler adına verilen faaliyet konusu ile ilgili olmayan garantiler: YOKTUR.</b>
------------	--

<b>11.</b>	<p><b>Herhangi iştirak, bağlı ortaklık ve diğer bir grup üyesi ortaklığa özkaynak ve/veya yabancı kaynak transferine yönelik projeler hakkında özet bilgi:</b> Sermaye artırımından sağlanacak nakit, Şirket'in mali sektörde faaliyet gösteren mevcut bağlı ortaklıklarının büyümelerinin finansmanı için sermaye yapılarını güçlendirmede kullanılacaktır.</p> <p>Şirket'in %75,5 oranında payına sahip olduğu bağlı ortaklığı Tekstil Bankası A.Ş.'nin Yönetim Kurulu, 29 Şubat 2008 tarihinde, Banka ödenmiş sermayesinin 9.449.000 YTL özkaynakların enflasyona göre düzeltilmesinden kaynaklanan farklardan, 50.551.000 YTL olağanüstü yedek akçelerden karşılanmak üzere toplam 60.000.000 YTL (%20) bedelsiz, 60.000.000 YTL (%20) bedelli artırılarak 300.000.000 YTL'den 420.000.000 YTL'ye yükseltilmesini kararlaştırmıştır.</p> <p>GSD Holding A.Ş. Yönetim Kurulu, 26 Mart 2008 tarihinde, Şirket'in bağlı ortaklığı Tekstil Bankası A.Ş. ile ilgili olarak bankacılık sektöründeki muhtemel ortaklık, işbirliği ve/veya hisse satışı gibi stratejik opsiyonların tespiti ve değerlendirilmesi amacıyla, gerektiğinde danışman firmalardan görüş ve destek almak da dahil olmak üzere, çalışmalara başlanmasını kararlaştırmıştır.</p>
------------	--

<b>12.</b>	<b>Ortaklığın son üç yıl ve son durum itibariyle, iştirak, bağlı ortaklık ve diğer grup ortaklıklarıyla yaptığı, iştirak hissesi ve/veya gayrimenkul alım satımına ilişkin bilgi:</b>
------------	---

2004*	2005*	2006*	2007*
GSD Factoring Hizmetleri A.Ş hissesi satışı **	Tekstil Factoring Hizmetleri A.Ş hisse alışı ***	YOKTUR.	YOKTUR.

\*\* GSD Holding A.Ş, 31.12.2004 tarihinde GSD Factoring Hizmetleri A.Ş'nin %100 oranında hissesini 6.000.000.-YTL peşin bedelle Tekstil Factoring Hizmetleri A.Ş'ne satmıştır.

\*\*\* GSD Holding A.Ş, 02.03.2005 tarihinde Tekstil Factoring Hizmetleri A.Ş'nin %88 oranında hissesini 23.000.000.-YTL peşin bedelle GSD Dış Ticaret A.Ş'den satın almıştır.

\*2004 yılı ve sonraki dönemlere ilişkin tutarların belirlenmesinde Uluslararası Finansal Raporlama Standartları hükümleri esas alınmıştır.



**13. Son hesap dönemi ve son durum itibariyle, menkul kıymetler ve bağlı menkul kıymetler grubu içinde yer alıp işletmenin ortakları, iştirakleri, bağlı ortaklıkları ve diğer grup şirketleri tarafından çıkarılmış bulunan menkul kıymet tutarları ve bunları çıkaran ortaklıklar:**

GSD Holding A.Ş.'nin 31.12.2006 tarihli konsolide bilançosunda, Menkul Kıymetler kalemi içinde, Şirket'in konsolide edilen bağlı ortaklığı GSD Dış Ticaret A.Ş.'nin sahibi olduğu, Tekstil Finansal Kiralama A.Ş.'nin %1,56 oranında ve nominal 265.798 YTL tutarında sermaye payını temsil eden, 31.12.2006 tarihi itibariyle taşınan değeri 311 Bin YTL olan menkul kıymetler bulunmaktadır.

**14. Ortaklar, bağlı ortaklık, iştirakler ve diğer grup şirketleriyle yapılan alım ve satımlar:**

Aşağıda belirtilenin dışında; ortaklar, bağlı ortaklık, iştirakler ve diğer grup şirketleriyle yapılan alım ve satımlar, izahnamenin VI.8 nolu kısmında belirtilen hizmet alım ve satımlarından oluşmaktadır.

<b>a) Son hesap dönemi (31/12/2006 tarihi) itibariyle;</b>			
	<b>Ortaklığın Unvanı</b>	<b>İşlemin Niteliği</b>	<b>Tutarı</b>
<b>ALIŞLAR</b>			
-	-	-	-
		<b>TOPLAM</b>	<b>-</b>
<b>SATIŞLAR</b>			
-	-	-	-
		<b>TOPLAM</b>	<b>-</b>

<b>b) Son durum (01/01/2007-31/12/2007 dönemi) itibariyle;</b>			
	<b>Ortaklığın Unvanı</b>	<b>İşlemin Niteliği</b>	<b>Tutarı</b>
<b>ALIŞLAR</b>			
GSD Holding A.Ş., en büyük ortağı ve Yönetim Kurulu Başkanı M. Turgut Yılmaz'dan 810 YTL nominal değerli Tekstil Factoring Hizmetleri A.Ş. hissesini 810 YTL bedelle 16 Temmuz 2007 tarihinde almıştır.	M. Turgut Yılmaz (Ortak)	Tekstil Factoring Hizmetleri A.Ş.hissesi alımı	810 YTL
		<b>TOPLAM</b>	<b>810 YTL</b>
<b>SATIŞLAR</b>			
-	-	-	-
		<b>TOPLAM</b>	<b>-</b>

**15. Ortaklar, bağlı ortaklık, iştirakler ve diğer grup şirketlerinden alınan ve bunlara ödenen faiz, kira ve benzerleri:**

GSD Holding A.Ş.'nin ortakları, bağlı ortaklıkları, iştirakleri ve diğer grup şirketlerinden aldığı ve bunlara ödediği faiz, kira ve benzerleri:

<b>a) Son hesap dönemi (31/12/2006 tarihi) itibariyle;</b>			
	<b>Ortaklığın Unvanı</b>	<b>İşlemin Niteliği</b>	<b>Tutarı</b>
<b>GRUBA ÖDENEN FAİZ, KİRA V.B.</b>			
	Tekstil Bankası A.Ş.	Kur Farkı Gideri	2.019.-YTL
	GSD Yatırım Bankası A.Ş.	Vadeli İşlem Kur Farkı Taahakkuk Gideri	636.900-YTL
	The Euro Textile Bank Offshore Limited	Vadeli Mevduat Kur Farkı Gideri	5.810.-YTL
	Tekstil Bankası A.Ş.	Faiz Gideri	2-YTL
	GSD Yatırım Bankası A.Ş.	Faiz Gideri	69-YTL
	The Euro Textile Bank Offshore Limited	Uzun Vadeli Kredi Faiz Gideri	373.727.-YTL

	The Euro Textile Bank Offshore Limited	Uzun Vadeli Kredi Kur Farkı Gideri	679.360.-YTL
	Tekstil Finansal Kiralama A.Ş.	Finansal Kir.Söz. Faiz Gideri	6.-YTL
		<b>TOPLAM</b>	<b>1.697.893.-YTL</b>
<b>GRUPTAN ALINAN FAİZ, KİRA V.B.</b>			
	GSD Eğitim Vakfı	Kira Geliri	431.-YTL
	Tekstil Factoring Hizmetleri A.Ş.	Kira Geliri	14.560.-YTL
	GSD Sigorta Aracılık Hizmetleri A.Ş.	Kira Geliri	473.-YTL
	GSD Yatırım Bankası A.Ş.	Kira Geliri	17.847.-YTL
	GSD Dış Ticaret A.Ş.	Kira Geliri	16.503.-YTL
	Tekstil Finansal Kiralama A.Ş.	Kira Geliri	8.190.-YTL
	The Euro Textile Bank Offshore Limited	Faiz Geliri	1.944.323.-YTL
	GSD Yatırım Bankası A.Ş.	Vadeli İşlem Kur Farkı Geliri	94.700.-YTL
	The Euro Textile Bank Offshore Limited	U.V Kredi Kur Farkı Geliri	20.400.-YTL
	The Euro Textile Bank Offshore Limited	Diğer Kur Farkı Geliri	17.596.-YTL
	Tekstil Bankası A.Ş.	Diğer Kur Farkı Geliri	1.002.-YTL
		<b>TOPLAM</b>	<b>2.136.025.-YTL</b>

<b>b) Son durum (01/01/2007-31/12/2007 dönemi) itibariyle;</b>			
	<b>Ortaklığın Unvanı</b>	<b>İşlemin Niteliği</b>	<b>Tutarı</b>
<b>GRUBA ÖDENEN FAİZ, KİRA V.B.</b>			
	GSD Yatırım Bankası A.Ş.	Kur Farkı Gideri	614.231.-YTL
	The Euro Textile Bank Offshore Limited	Kur Farkı Gideri	160.790.-YTL
	GSD Yatırım Bankası A.Ş.	Vadeli İşlem Kur Farkı Gideri	2.211.100.-YTL
	GSD Yatırım Bankası A.Ş.	Vadeli İşlem Kur Farkı Tahakkuk Gideri	20.500.-YTL
	Tekstil Bankası A.Ş.	Kur Farkı Gideri	28.-YTL
	Tekstil Bankası A.Ş.	YTL Kredisi Faiz Gideri	3.-YTL
	The Euro Textile Bank Offshore Limited	YTL Kredisi Faiz Gideri	660.-YTL
	The Euro Textile Bank Offshore Limited	Uzun Vadeli Döviz Kredisi Faiz Gideri	361.640.-YTL
	The Euro Textile Bank Offshore Limited	Uzun Vadeli Döviz Kredisi Kur Farkı Gideri	81.000.-YTL
	Tekstil Finansal Kiralama A.Ş.	Finansal Kir.Söz. Faiz Gideri	3.-YTL
		<b>TOPLAM</b>	<b>3.449.955.-YTL</b>
<b>GRUPTAN ALINAN FAİZ, KİRA V.B.</b>			
	GSD Eğitim Vakfı	Kira Geliri	410.-YTL
	Tekstil Bankası A.Ş.	Faiz Geliri	7.-YTL
	GSD Yatırım Bankası A.Ş.	Faiz Geliri	184.618.-YTL
	The Euro Textile Bank Offshore Limited	Faiz Geliri	214.078.-YTL
	GSD Yatırım Bankası A.Ş.	Vadeli İşlem Kur Farkı Tahakkuk Geliri	636.900.-YTL
	The Euro Textile Bank Offshore Limited	Uzun Vadeli Döviz Kredisi Kur Farkı Geliri	1.443.350.-YTL
	The Euro Textile Bank Offshore Limited	Kur Farkı Geliri	50.890.-YTL
	GSD Yatırım Bankası A.Ş.	Kur Farkı Geliri	124.334.-YTL

	Tekstil Bankası A.Ş.	Kur Farkı Geliri	7.532.-YTL
	Tekstil Finansal Kiralama A.Ş.	Finansal Kiralama Kur Farkı Geliri	1.-YTL
		<b>TOPLAM</b>	<b>2.662.120.-YTL</b>

GSD Holding A.Ş.'nin ve konsolide edilen bağlı ortaklıklarının aralarında aldıkları ve ödedikleri faiz, kira ve benzerleri:

<b>a) Son hesap dönemi (01/01/2006-31/12/2006 tarihi) itibariyle;</b>			
<b>Gelir Yazan Ortaklığın Unvanı</b>	<b>Gider Yazan Ortaklığın Unvanı</b>	<b>İşlemin Niteliği</b>	<b>Tutarı (Bin YTL)</b>
The Euro Textile Bank Offshore Limited	Tekstil Factoring Hizmetleri A.Ş.	Faiz Geliri-Gideri	5.204
Tekstil Bankası A.Ş.	Tekstil Factoring Hizmetleri A.Ş.	Faiz Geliri-Gideri	190
The Euro Textile Bank Offshore Limited	GSD Holding A.Ş.	Faiz Geliri-Gideri	374
GSD Dış Ticaret A.Ş.	The Euro Textile Bank Offshore Limited	Faiz Geliri-Gideri	5.289
The Euro Textile Bank Offshore Limited	GSD Dış Ticaret A.Ş.	Faiz Geliri-Gideri	4
Tekstil Bankası A.Ş.	GSD Dış Ticaret A.Ş.	Faiz Geliri-Gideri	69
Tekstil Finansal Kiralama A.Ş.	Tekstil Bankası A.Ş.	Faiz Geliri-Gideri	71
Tekstil Finansal Kiralama A.Ş.	The Euro Textile Bank Offshore Limited	Faiz Geliri-Gideri	88
The Euro Textile Bank Offshore Limited	Tekstil Finansal Kiralama A.Ş.	Faiz Geliri-Gideri	142
Tekstil Bankası A.Ş.	Tekstil Finansal Kiralama A.Ş.	Faiz Geliri-Gideri	44
GSD International Ltd.	The Euro Textile Bank Offshore Limited	Faiz Geliri-Gideri	381
GSD Holding A.Ş.	The Euro Textile Bank Offshore Limited	Faiz Geliri-Gideri	1.944
GSD Yatırım Bankası A.Ş.	Tekstil Finansal Kiralama A.Ş.	Faiz Geliri-Gideri	25
Tekstil Bankası A.Ş.	GSD Yatırım Bankası A.Ş.	Faiz Geliri-Gideri	460
The Euro Textile Bank Offshore Limited	GSD Holding A.Ş.	U.V Kredi Kur Farkı Geliri-Gideri,net	659
		<b>TOPLAM</b>	<b>14.944</b>

<b>b) Son durum (01/01/2007-31/12/2007 dönemi) itibariyle;</b>			
<b>Gelir Yazan Ortaklığın Unvanı</b>	<b>Gider Yazan Ortaklığın Unvanı</b>	<b>İşlemin Niteliği</b>	<b>Tutarı (Bin YTL)</b>
The Euro Textile Bank Offshore Limited	Tekstil Factoring Hizmetleri A.Ş.	Faiz Geliri-Gideri	2.943
Tekstil Bankası A.Ş.	Tekstil Factoring Hizmetleri A.Ş.	Faiz Geliri-Gideri	122
The Euro Textile Bank Offshore Limited	GSD Holding A.Ş.	Faiz Geliri-Gideri	362
GSD Dış Ticaret A.Ş.	GSD Yatırım Bankası A.Ş.	Faiz Geliri-Gideri	2.871
The Euro Textile Bank Offshore Limited	GSD Dış Ticaret A.Ş.	Faiz Geliri-Gideri	12
Tekstil Finansal Kiralama A.Ş.	Tekstil Bankası A.Ş.	Faiz Geliri-Gideri	150
Tekstil Finansal Kiralama A.Ş.	The Euro Textile Bank Offshore Limited	Faiz Geliri-Gideri	368
Tekstil Factoring Hizmetleri A.Ş.	The Euro Textile Bank Offshore Limited	Faiz Geliri-Gideri	62
GSD International Ltd.	The Euro Textile Bank Offshore Limited	Faiz Geliri-Gideri	325
GSD Yatırım Bankası A.Ş.	Tekstil Bankası A.Ş.	Faiz Geliri-Gideri	19

GSD Holding A.Ş.	The Euro Textile Bank Offshore Limited	Faiz Geliri-Gideri	214
GSD Yatırım Bankası A.Ş.	Tekstil Finansal Kiralama A.Ş.	Faiz Geliri-Gideri	54
Tekstil Bankası A.Ş.	GSD Yatırım Bankası A.Ş.	Faiz Geliri-Gideri	958
Tekstil Finansal Kiralama A.Ş.	GSD Yatırım Bankası A.Ş.	Faiz Geliri-Gideri	54
GSD Yatırım Bankası A.Ş.	Tekstil Factoring Hizmetleri A.Ş.	Faiz Geliri-Gideri	61
GSD Holding A.Ş.	GSD Yatırım Bankası A.Ş.	Faiz Geliri-Gideri	184
GSD Dış Ticaret A.Ş.	The Euro Textile Bank Offshore Limited	Faiz Geliri-Gideri	771
The Euro Textile Bank Offshore Limited	Tekstil Finansal Kiralama A.Ş.	Faiz Geliri-Gideri	35
GSD Holding A.Ş.	The Euro Textile Bank Offshore Limited	U.V Kredi Kur Farkı Geliri- Gideri,net	1.362
		<b>TOPLAM</b>	<b>10.928</b>

## VII. HİSSE SENETLERİYLE İLGİLİ VERGİLENDİRME ESASLARI

### **A) Hisse senetlerinin elden çıkarılması karşılığında sağlanan kazançların vergilendirilmesi**

#### **1. 01.01.2006 Tarihinden İtibaren İktisap Edilen ve Borsada İşlem Gören Hisse Senetleri<sup>1</sup>:**

Bankalar ve aracı kurumlar takvim yılının üçer aylık dönemleri itibarıyla;

- i. Alım satımına aracılık ettikleri hisse senetlerinin alış ve satış bedelleri arasındaki fark,
- ii. Aracılık ettikleri hisse senetlerinin ödünç işlemlerinden sağlanan gelirler

üzerinden **%10<sup>2</sup>** oranında vergi tevkifatı yapacaklardır. Dar mükellef gerçek kişi ve kurumlar için bu oran **%0** olarak uygulanır.

Hisse senetleri değişik tarihlerde alındıktan sonra bir kısmının elden çıkarılması halinde tevkifat matrahının tespitinde dikkate alınacak alış bedelinin belirlenmesinde ilk giren ilk çıkar metodu esas alınacaktır. Hisse senetlerinin alımından önce elden çıkarılması durumunda, elden çıkarılma tarihinden sonra yapılan ilk alım işlemi esas alınarak üzerinden tevkifat yapılacak tutar tespit edilir. Aynı gün içinde birden fazla alım satım yapılması halinde o gün içindeki alış maliyetinin tespitinde ağırlıklı ortalama yöntemi uygulanabilecektir. Alış ve satış işlemleri dolayısıyla ödenen komisyonlar ile Banka ve Sigorta Muameleleri Vergisi tevkifat matrahının tespitinde dikkate alınır.

Üçer aylık dönem içerisinde birden fazla hisse senedi alım satım işlemi yapılması halinde tevkifatın gerçekleştirilmesinde bu işlemler tek bir işlem olarak dikkate alınır. Hisse senedi alım satımından doğan zararlar takvim yılı aşılmamak kaydıyla izleyen dönemlerin tevkifat matrahından mahsup edilebilecektir.

Tam mükellef kurumlara ait olup, İstanbul Menkul Kıymetler Borsası'nda (İMKB) işlem gören ve 1 (bir) yıldan fazla süreyle elde tutulan hisse senetlerinin elden çıkarılmasında tevkifat uygulanmaz. Ayrıca, tam mükellef kurumlara ait olup, İMKB'de işlem gören ve 1 (bir) yıldan fazla süreyle elde tutulan hisse senetlerinin elden çıkarılmasından elde edilen gelirler için 193 sayılı Gelir Vergisi Kanunu'nun (GVK) Mükerrer 80'inci maddesi hükümleri uygulanmayacaktır.

Tevkifata tabi tutulan hisse senedi alım satım kazançları için gerçek kişilerce yıllık veya münferit beyanname verilmez. Diğer gelirler dolayısıyla verilecek yıllık beyannameye bu gelirler dahil edilmez. Ticari faaliyet kapsamında elde edilen gelirler ticari kazanç hükümleri çerçevesinde kazancın tespitinde dikkate alınır ve tevkif suretiyle ödenmiş olan vergiler, GVK madde 94 maddesinde tevkif edilen vergilerin tabi olduğu hükümler çerçevesinde tevkifata tabi kazançların beyan edildiği beyannamelelerde hesaplanan vergiden mahsup edilir.

Öte yandan, dileyen gelir vergisi mükellefleri aynı takvim yılı içinde üçer aylık dönemlerde oluşan kar ve zararlar için yıllık beyanname verebileceklerdir. Bu çerçevede, beyan edilen gelirden yıl içinde oluşan zararların tamamı mahsup edilebilir. Beyan edilen gelir üzerinden **%15** oranında vergi hesaplanır. Hesaplanan vergiden yıl içinde tevkif edilen vergiler mahsup edilir, mahsup edilemeyen tutar genel

<sup>1</sup> 193 sayılı Gelir Vergisi Kanunu'na 01.01.2006 tarihinden itibaren geçerli olmak üzere Geçici Madde 67'nin eklenmesi suretiyle menkul kıymetlerin vergilendirilmesinde **01.01.2006-31.12.2015 tarihleri arasında** uygulanmak üzere değişiklik yapan **5281 sayılı** "Vergi Kanunlarının Yeni Türk Lirasına Uyumu ile Bazı Kanunlarda Değişiklik Yapılması Hakkında Kanun" 31.12.2004 tarihli ve 25687 sayılı Resmi Gazete'de yayımlanarak yürürlüğe girmiştir. Öte yandan, 22.12.2005 tarihli ve **5436 sayılı** "Kamu Mali Yönetimi ve Kontrol Kanunu ile Bazı Kanun ve Kanun Hükmünde Kararnamelerde Değişiklik Yapılması Hakkında Kanun"la Geçici 67'nci madde ile yapılan düzenlemelerde bazı değişiklikler ve ilaveler yapılmış ve söz konusu Kanun, 24.12.2005 tarihli ve 26033 sayılı Resmi Gazete'de yayımlanmıştır. Ayrıca, 27.06.2006 tarihli ve **5527 sayılı** "Gelir Vergisi Kanununda Değişiklik Yapılmasına İlişkin Kanun" ile Geçici 67'nci maddede bazı değişiklikler yapılmış ve değişiklikler 07.07.2006 tarihli ve 26221 sayılı Resmi Gazete'de yayımlanmıştır. Bu konuda, ayrıca **257, 258, 259 ve 260 Seri No'lu** Gelir Vergisi Kanunu Genel Tebliğlerine de bakılabilir.

<sup>2</sup> 23.07.2006 tarihli ve 26237 sayılı Resmi Gazete'de yayımlanan 2006/10731 sayılı Bakanlar Kurulu Kararı ile yerli yatırımcılara uygulanan gelir vergisi stopaj oranı **%15'ten %10'a** indirilirken, **%10** olarak uygulanan kar dağıtım stopaj oranı **%15'e** çıkarılmıştır.

hükümler çerçevesinde red ve iade edilir. Ancak, mahsup edilemeyen zararlar izleyen takvim yıllarına devredilemeyecektir.

Hisse senetleri yanında diğer menkul kıymet ve sermaye piyasası araçlarının üçer aylık dönemler itibariyle tevkifata tabi tutulacak alım satım kazançlarının tespitinde alım satım konusu işlemlerin aynı türden olmasına dikkat edilecektir. Kazançlar bu türlere göre ayrı ayrı tespit edilip tevkifata tabi tutulacaktır.

Geçici Madde 67'nin (5) numaralı bendi uyarınca, gelir sahibinin gerçek veya tüzel kişi ya da dar veya tam mükellef olması, vergi mükellefiyeti bulunup bulunmaması, vergiden muaf olup olmaması ve elde edilen kazancın vergiden istisna olup olmaması yukarıda ayrıntıları verilen vergilendirme uygulamasını etkilememektedir.

## **2. 01.01.2006 Tarihinden Önce İktisap Edilen ve İMKB'de İşlem Gören ve Görmeyen Hisse Senetleri:**

01.01.2006 tarihinden **önce**<sup>3</sup> iktisap edilip de daha sonra satılan tam mükellef şirketlerine ait hisse senetlerinin alım satım kazançları tevkifata tabi olmayacaktır.

### **2.1. Gerçek Kişiler**

#### **2.1.1. Tam Mükellef Gerçek Kişiler:**

Hisse senedi alım satım kazançları, GVK'nun 4842 sayılı Kanun ile değişik Mükerrer 80'inci maddesi uyarınca gelir vergisine tabi olacaktır. Ancak anılan madde uyarınca, "ivazsız olarak iktisap edilen hisse senetleri, Türkiye'de kurulu menkul kıymet borsalarında işlem gören ve 3 (üç) aydan fazla süreyle elde tutulan hisse senetleri ile tam mükellef kurumlara ait olan ve bir yıldan fazla süreyle elde tutulan hisse senetlerinin" elden çıkarılması durumunda elde edilen kazançlar vergiye tabi olmayacaktır. Hisse senetlerinin elden çıkartılmasında da kamu menkul kıymetlerinin satışında olduğu gibi, GVK'nun Mükerrer 80'inci maddesi uyarınca iktisap bedeli, elden çıkarıldığı ay hariç olmak üzere DİE tarafından belirlenen toptan eşya fiyat artış oranında artırılarak dikkate alınabilecektir.

GVK'nun Mükerrer 80'inci maddesine göre, indirim oranı düşüldükten (endeks oranı uygulandıktan) sonra kalan tutarın 2005 yılı için 13.000,-YTL'yi (2004/8295 sayılı BKK) aşan kısmı beyanname verilmesini gerektirecektir. Buna göre, alım tarihinden itibaren üç aylık süre içinde satılanlardan elde edilen kazanç, "değer artış kazancı" olarak gelir vergisi beyannamesine dahil edilecektir. Alım satım süresi üç ayı aşanlar vergiden istisna olacaktır.

#### **2.1.2. Dar Mükellef Gerçek Kişiler:**

Tam mükellef gerçek kişilerde olduğu gibidir. Ancak, GVK madde (86/2) çerçevesinde dar mükellefiyette vergiye tabi gelirin tamamı Türkiye'de tevkif suretiyle vergilendirilmiş olan ücretler, serbest meslek kazançları, menkul ve gayrimenkul sermaye iratları ile diğer kazanç ve iratlardan oluşuyorsa ve

<sup>3</sup> 01.01.2006 tarihinden **sonra** iktisap edilen hisse senetlerinde durum: Hisse senedi alım satım kazançları, GVK'nun 5281 sayılı Kanun'un 27'nci maddesi ile değişik Mükerrer 80'inci maddesi uyarınca gelir vergisine tabi olacaktır. Ancak, anılan madde uyarınca, 01.01.2006 tarihinden itibaren elde edilen gelirlerle uygulanmak üzere, ivazsız olarak iktisap edilenler ile tam mükellef kurumlara ait olan ve iki (2) yıldan fazla süreyle elde tutulan hisse senetlerinin" elden çıkarılması durumunda elde edilen kazançlar vergiye tabi olmayacaktır<sup>3</sup>.

Hisse senetlerinin elden çıkartılmasında da kamu menkul kıymetlerinin satışında olduğu gibi, GVK'nun Mükerrer 80'inci maddesi uyarınca iktisap bedeli, elden çıkarıldığı ay hariç olmak üzere TÜİK (DİE) tarafından belirlenen toptan eşya fiyat artış oranında artırılarak dikkate alınabilecektir. GVK'nun Mükerrer 80'inci maddesine göre, indirim oranı düşüldükten (endeks oranı uygulandıktan) sonra kalan tutarın 2006 yılı için 6.000,-YTL'yi (2007 yılı için 6.400,-YTL-259 sayılı GVK Genel Tebliği) aşan kısmı beyanname verilmesini gerektirecektir. Buna göre, alım tarihinden itibaren 2 yıllık süre içinde satılanlardan elde edilen kazanç, "değer artış kazancı" olarak gelir vergisi beyannamesine dahil edilecektir. Alım satım süresi iki yılı aşanlar vergiden istisna olacaktır.

01.01.2006 tarihinden sonra iktisap edilen hisse senetlerinden Türkiye'deki banka veya aracı kurumlar aracılığıyla elde edilen veya Türkiye'de GVK geçici madde 67 uyarınca stopaja tabi tutulan kazançlar ise beyan edilmeyecektir.

stopaja tabi kazançları yoksa yıllık beyannameye tabi değildir, stopaja tabi kazançları varsa yıllık beyannameye tabidir. GVK madde (101/2) uyarınca, dar mükellef gerçek kişiler menkul malların ve hakların elden çıkarılmasından doğan kazanç ve iratlarını mal ve hakların Türkiye’de elden çıkarıldığı yerin vergi dairesine münferit beyanname ile bildirmek zorundadırlar.

## 2.2. Kurumlar

### 2.2.1. Kurumlar Vergisi Mükelleflerinin Aktifine Kayıtlı Hisse Senetlerinin Elden Çıkarılmasından Sağlanan Kazançlar:

Ticari faaliyete bağlı olarak işletme bünyesinde elde edilen alım satım kazançları ticari kazanç olarak beyan edilip vergilendirilecektir.

### 2.2.2. Dar Mükellef Kurumlar:

GVK madde (37/5) uyarınca dar mükellef kurum, Türkiye’de bir işyeri açmak suretiyle veya daimi temsilci vasıtasıyla devamlı menkul kıymet alım satımı işi yapan kurum statüsünde ise alım satım kazançları ticari kazanç olarak vergiye tabi olacaktır. GVK’nun Mükerrer 81’inci maddesi uyarınca, dar mükellef kurumun alım satım ile devamlı olarak uğraşması halinde kur farklarından doğan kazançlar ticari kazancın tespitinde dikkate alınır.

## 3. Gerçek Kişilerce 01.01.2006 Tarihinden Sonra İktisap Edilen ve İMKB’de İşlem Görmeyen Hisse Senetleri:

5281 sayılı Kanunla yapılan değişiklik ile birlikte, İMKB dışındaki tam mükellef şirketlerine ait hisse senetlerinin 2 yıl geçtikten sonra satılması halinde alım satım kazancı vergiden istisna tutulmaktadır. Bu tür senedin 2 yıl dolmadan satılması halinde elde edilen kazanç yıllık beyanname ile beyan edilecektir.

### **B) Hisse senetleri kar paylarının ve temettü avanslarının vergilendirilmesi**

01.01.2006 tarihinden sonra elde edilecek hisse senedi kar payları için **GVK Geçici madde 67 kapsamında tevkifat yapılmaması dışında**, vergilendirme bakımından 2005 yılında geçerli olan esaslar aynen geçerli olmaya devam edecektir. Hisse senedi kar paylarının ve temettü avanslarının vergilendirilmesinde 31.12.2005 ve öncesi düzenlemeler ise aşağıdaki gibi olacaktır.

## 1. Gerçek Kişiler

### 1.1. Tam Mükellef Gerçek Kişiler:

GVK’nun (86/1-c) maddesi uyarınca, tevkif yoluyla vergilendirilmiş bulunan ve gayrisafi tutarları; **4842 sayılı Kanun’un 9’uncu maddesine göre 2005 yılı gelirleri için 15.000,-YTL’yi**<sup>4</sup> (gelir vergisinin ikinci dilimi) aşan menkul sermaye iratları dahil kurumlardan elde edilen kar payları beyanname verilmesini gerektirecektir<sup>5</sup>.

GVK’nun 94’üncü maddesinin birinci fıkrasının (6) numaralı bendinin (b) alt bendinde 4842 sayılı Kanunla yapılan değişiklikle, **tevkifat karın dağıtılması aşamasına bırakılmıştır**. GVK’nun 4842 sayılı Kanunla değişik (94/6-b) maddesi uyarınca, tam mükellef kurumlarca; “**tam mükellef gerçek kişilere**, gelir

<sup>4</sup> Bu tutar 2006 için 18.000,-YTL, 2007 için 19.000,-YTL’dir.

<sup>5</sup> Kar paylarının vergilendirilmesi konusunda 4842 sayılı Kanunla yapılan değişiklikle “**vergi alacağı sistemi**” kaldırılmış ve kurum bünyesinde yapılan vergi tevkifatının tamamının kar payının yıllık beyanname ile beyan edilmesi halinde yıllık beyanname üzerinden hesaplanan vergiden mahsup edilmesine olanak sağlanmıştır.

ve kurumlar vergisi mükellefi olmayanlara ve bu vergiden muaf olanlara, dar mükellef gerçek kişilere, dar mükellef kurumlara ve gelir ve kurumlar vergisinden muaf olan dar mükelleflere” **“dağıtılan kar payları üzerinden”** Bakanlar Kurulunca belirlenen oranlarda tevkifat<sup>6</sup> (%15) yapılacaktır.

GVK'ya 4842 sayılı Kanunla eklenen 22'nci maddenin ikinci fıkrasına göre tam mükellef kurumlardan elde edilen, GVK'nın 75'inci maddesinin ikinci fıkrasının (1), (2) ve (3) numaralı bentlerinde yazılı **“kâr paylarının yarısı”** gelir vergisinden müstesnadır. İstisna edilen bu tutar üzerinden GVK'nın 94'üncü maddesi uyarınca tevkifat yapılır ve tevkif edilen verginin tamamı, kâr payının yıllık beyanname ile beyan edilmesi durumunda yıllık beyanname üzerinden hesaplanan vergiden mahsup edilir. Ayrıca, gerçek kişi ortaklar tarafından karın sermayeye ilavesi suretiyle edinilen bedelsiz hisse senetlerinin “menkul sermaye iradı” olarak beyan edilmesi gerekmektedir<sup>7</sup>.

**Temettü avansları da** kar payları ile aynı kapsamda vergilendirilmektedir.

### **1.2. Dar Mükellef Gerçek Kişiler:**

GVK'nun 4842 sayılı Kanunla değişik (94/6-b) maddesi uyarınca, tam mükellef kurumlarca; tam mükellef gerçek kişilere, gelir ve kurumlar vergisi mükellefi olmayanlara ve bu vergiden muaf olanlara, **dar mükellef gerçek kişilere**, dar mükellef kurumlara ve gelir ve kurumlar vergisinden muaf olan dar mükelleflere **“dağıtılan kar payları üzerinden”** Bakanlar Kurulunca belirlenen oranlarda tevkifat yapılacaktır<sup>8</sup>.

GVK madde (86/2) uyarınca; dar mükellefiyette tamamı Türkiye'de tevkif suretiyle vergilendirilmiş olan ücretler, serbest meslek kazançları, menkul ve gayrimenkul sermaye iratları ile diğer kazanç ve iratlardan oluşuyorsa yıllık beyannameye tabi değildir.

Ancak GVK madde (101/5) çerçevesinde, gerçek usulde vergiye tabi dar mükelleflerin terk ettikleri işleri ile ilgili olarak sonradan elde ettikleri diğer kazanç ve iratlar, ticari, zirai veya mesleki bir faaliyete hiç girilmemesi veya ihale artırma ve eksiltmelere iştirak edilmemesi karşılığında elde ettikleri diğer kazanç ve iratları, vergisi tevkif suretiyle alınmamış menkul sermaye iratlarını ve her türlü kazanç ve iratın Türkiye'de yapıldığı yerin vergi dairesine münferit beyanname ile bildirilmesi gerekmektedir.

## **2. Kurumlar**

### **2.1. Ticari işletmeler ve bir ticari işletmenin aktifine kayıtlı hisse senetleri dolayısıyla elde edilen kar payları**

GVK'nun 4842 sayılı Kanunla değişik (94/6-b) maddesi uyarınca, tam mükellef kurumlarca; tam mükellef gerçek kişilere, gelir ve kurumlar vergisi mükellefi olmayanlara ve bu vergiden muaf olanlara, dar mükellef gerçek kişilere, dar mükellef kurumlara ve gelir ve kurumlar vergisinden muaf olan dar

<sup>6</sup> Kar paylarında tevkifat oranı, 23.07.2006 tarihli ve 2006/10731 sayılı Bakanlar Kurulu Kararı (BKK) gereğince 23.07.2006 tarihinden itibaren %15 olarak belirlenmiş olup, tüm mükellef grupları için aynı oran geçerlidir. Oran, anılan BKK öncesinde %10 idi.

<sup>7</sup> Bu konunun esası şöyledir: Maliye Bakanlığı'nın 06/02/2000 tarih ve 23956 sayılı Resmi Gazete'de yayımlanan 231 seri numaralı Gelir Vergisi Genel Tebliği uyarınca, gerçek kişi ortaklar tarafından karın sermayeye ilavesi suretiyle edinilen bedelsiz hisse senetlerinin “menkul sermaye iradı” olarak Gelir Vergisi Kanunu'nun 85 ve 86'ncı maddeleri hükümleri çerçevesinde beyan edilmesi gerekmekte idi. Ancak konuya ilişkin olarak Danıştay 4. Dairesi, 06.12.2000 tarih ve Esas No: 2000/1307, Karar No:2000/5053 sayılı kararı ile GVK'nun 94'üncü maddesinin birinci fıkrasının (6/b-i) numaralı bendinde karın sermayeye ilavesinin kar dağıtımı sayılmayacağından bahisle ortaklar açısından da elde edilmiş bir kar payından söz edilemeyeceği belirtilerek bu gelirlerin beyanına ilişkin 231 seri numaralı tebliğin iptaline karar vermiş olup, bu karar Vergi Dava Daireleri Genel Kurulunun 08/06/2001 tarih ve Esas No: 2001/180, Karar No: 2001/224 sayılı kararı ile kesinleşmiş bulunmaktadır.

<sup>8</sup> Diğer yandan, GVK'ya 4842 sayılı Kanun ile eklenen Geçici Madde 62'ye göre; kurumlar vergisi mükelleflerinin 31.12.1998 veya daha önceki tarihlerde sona eren hesap dönemlerinde elde ettikleri kazançlarının dağıtım halinde gerçek kişilerce elde edilen kâr payları gelir vergisinden müstesnadır. Kurumlar vergisi mükelleflerinin 31.12.1998 veya daha önceki tarihlerde sona eren hesap dönemlerinde elde ettikleri kazançlarının dışında kalan ve 31.12.2002 veya daha önceki tarihlerde sona eren hesap dönemlerinde elde edilen, kurumlar vergisinden istisna edilmiş kazançlarının dağıtım halinde, gerçek kişilerce elde edilen kâr paylarının net tutarına elde edilen kâr payının (1/9)'u eklendikten sonra, bulunan tutarın yarısı vergiye tâbi gelir olarak dikkate alınır. Bu gelirler ile ilgili olarak yıllık beyanname verilmesi halinde, beyannameye intikal ettirilen tutarın (1/5)'i beyanname üzerinden hesaplanan gelir vergisinden mahsup edilir.



mükelleflere “**dağıtılan kar payları üzerinden**” Bakanlar Kurulunca belirlenen oranlarda tevkifat yapılacaktır. Ticari faaliyete bağlı olarak ticari işletme bünyesinde elde edilmesi halinde söz konusu gelirler ticari kazanç olarak beyan edilip vergilendirilecektir. **5520 sayılı Kurumlar Vergisi Kanunu’nun (KVK) 6’ncı maddesine göre kurum kazancı, GVK’nun ticari kazanç hükümlerine göre saptandığından, ticari işletme için geçerli olacak ve bu kazançlar kurum kazancına dahil edilecektir. Ancak, KVK madde (5/1) uyarınca, tam mükellef başka bir kuruma iştirak nedeniyle elde edilen kar payları, yatırım fonlarının katılım belgeleri ile yatırım ortaklıklarının hisse senetlerinden elde edilen kar payları hariç, kurumlar vergisinden müstesnadır<sup>9</sup>.**

## **2.2. Dar Mükellef Kurumlar:**

Tam mükellef kurumlara ilişkin açıklamalar aynen geçerlidir. Diğer taraftan, KVK uyarınca yıllık veya özel beyanname veren dar mükellef kurumların, GVK’nun 75’inci maddesinin ikinci fıkrasının (4) numaralı bendinde yazılı menkul sermaye iradının ana merkeze aktarılan tutarı üzerinden tevkifat yapılacaktır.

### **C) Vergi stopajının ihracçı tarafından kesilmesi sorumluluğuna ilişkin açıklama**

Vergi mevzuatı uyarınca 2005 yılı ve öncesi için bu bölüm kapsamında kesilmesi gereken tevkifatların tümü ilgili ortaklık tarafından; 01.01.2006-31.12.2015 döneminde ise hisse senetlerinin elden çıkartılması karşılığında elde edilen kazançlar için tevkifat bankalar ve aracı kurumlarca, hisse senedi kar paylarında tevkifat ilgili ortaklık tarafından kesilecektir.

---

<sup>9</sup> Diğer yandan, GVK’ya 4842 sayılı Kanun ile eklenen Geçici Madde 62’ye göre;

1. Kurumlar vergisi mükelleflerinin;

a) 31.12.1998 veya daha önceki tarihlerde sona eren hesap dönemlerinde elde ettikleri kazançlarının,

b) (a) bendi kapsamı dışında kalan ve 31.12.2002 veya daha önceki tarihlerde sona eren hesap dönemlerinde elde edilen, kurumlar vergisinden istisna edilmiş kazançlarının,

Dağıtım halinde GVK madde 94 uyarınca tevkifat yapılmaz.

2. Gerçek kişilerce (1) numaralı fıkranın (a) bendi kapsamında elde edilen kâr payları gelir vergisinden müstesnadır.

3. Gerçek kişilerce (1) numaralı fıkranın (b) bendi kapsamında elde edilen kâr paylarının net tutarına elde edilen kâr payının (1/9)’u eklendikten sonra, bulunan tutarın yarısı vergiye tâbi gelir olarak dikkate alınır. Bu gelirler ile ilgili olarak yıllık beyanname verilmesi halinde, beyannameye intikal ettirilen tutarın (1/5)’i beyanname üzerinden hesaplanan gelir vergisinden mahsup edilir.

4. Kurumlar vergisi mükelleflerinin doğrudan veya iştirakleri aracılığıyla, bu maddenin (1) numaralı fıkrasında belirtilen nitelikte kâr payı elde etmeleri halinde, bu kâr paylarının dağıtım ve kâr payı elde eden gerçek kişilerce bu kâr paylarının beyanı ile ilgili olarak (1), (2) ve (3) numaralı fıkra hükümleri uygulanır.

5. Bu madde kapsamındaki kâr payları için GVK madde 22 hükümleri uygulanmaz.

## VIII. DİĞER HUSUSLAR

1. Türk Ticaret Kanunu'nda yer alan anonim ortaklıkların sona erme sebepleriyle, Türk Ticaret Kanunu ve İcra ve İflas Kanunu'ndaki tasfiye hükümleri halka açık şirketler için geçerlidir.

2. Aşağıdaki belgeler Aydınlar Mah. İnönü Caddesi Gökçe Sokak GSD Binası No:14 34854 Küçükyağlı İstanbul adresindeki Şirket merkezi ve II. Bölümde belirtilen başvuru yerlerinde tasarruf sahiplerinin incelemesine açık tutulmaktadır:

a) Esas sözleşme,  
b) İzahnamede yer alan bilgilerin dayanağını oluşturan, uzmanlarca hazırlanmış her türlü rapor, (faaliyet raporu, bağımsız denetim raporu, ihraç öncesi aracı kuruluşlarca hazırlanan raporlar, ....) mali tablolar, değerleme ve görüşler,

3. (Varsa) Ortaklığın tabi olduğu ilgili mevzuat hükümlerine ilişkin açıklama: YOKTUR.

4. GSD Holding A.Ş.'nin bağlı ortaklığı Tekstil Bankası A.Ş.'ne ilişkin 26.03.2008 tarihli Özel Durum Açıklaması:

GSD Holding A.Ş.'nin 26.03.2008 tarihli Yönetim Kurulu toplantısında, GSD Holding A.Ş.'nin ana hissedarı bulunduğu Tekstil Bankası A.Ş. ile ilgili olarak bankacılık sektöründeki muhtemel ortaklık, işbirliği ve/veya hisse satışı gibi stratejik opsiyonların tespiti ve değerlendirilmesi amacıyla gerektiğinde danışman firmalardan görüş ve destek almak da dahil olmak üzere çalışmalara başlanmasına, bu kapsamdaki çalışmaların yürütülmesi için Tekstil Bankası A.Ş. yönetiminin görevlendirilmesine, yürütülecek çalışma sonuçlarının ileride GSD Holding A.Ş. Yönetim Kurulu tarafından değerlendirildikten sonra gelişmeler hakkında kamuoyunun bilgilendirilmesine karar verilmiştir.

## İZAHNAMENİN SORUMLULUĞUNU YÜKLENE KİŞİLER

1. Kanuni yetki ve sorumluluklarımız dahilinde ve görevimiz çerçevesinde bu izahname ve eklerinde yer alan bilgilerin ve verilerin gerçeğe uygun olduğunu ve izahnamenin bu bilgilerin anlamını deęiştirecek nitelikte bir eksiklik içermediğini beyan ederiz.

### GSD Holding Anonim Şirketi

#### Yetkili İmzalar

Adı Soyadı	Akgün Türer	Turhan Alban
İmza		
Ünvan	Yönetim Kurulu Üyesi ve Genel Müdür	Yönetim Kurulu Üyesi
Adres	GSD Holding A.Ş. Aydınevler Mahallesi İnönü Caddesi Gökçe Sokak GSD Binası No: 14 34854 Küçükyalı Maltepe İstanbul	GSD Holding A.Ş. Aydınevler Mahallesi İnönü Caddesi Gökçe Sokak GSD Binası No: 14 34854 Küçükyalı Maltepe İstanbul
Aracı Kuruluş	Aracı Kuruluş	
Yetkili İmzalar	Tekstil Menkul Değerler A.Ş. Merkez Adresi: Büyükdere Caddesi No: 63 34398 Maslak İstanbul	
Adı Soyadı	Oraj Özel	Akgün Türer
İmza		
Ünvan	Genel Müdür	Yönetim Kurulu Başkan Vekili
Adres	Tekstil Menkul Değerler A.Ş. Büyükdere Caddesi No: 63 34398 Maslak İstanbul	Tekstil Menkul Değerler A.Ş. Büyükdere Caddesi No: 63 34398 Maslak İstanbul

Bu izahname ve eklerinde yer alan ve tarafımızdan denetlenen 31 Aralık 2005 tarihinde sona eren hesap dönemine ilişkin mali durum ve faaliyet sonuçlarına ait bilgilerin kuruluşumuzca düzenlenen denetim raporuna uygunluğunu onaylarız (31 Aralık 2005 için izleyen dönemde yapılan sınıflandırma değişiklikleri hariç).

**Bağımsız Denetleme Kuruluşu** Güney Bağımsız Denetim ve Serbest Muhasebeci Mali Müşavirlik A.Ş.  
**Yetkili İmzalar**  
**Adı Soyadı** H.Erdem Tecer  
**Ünvan** Sorumlu Ortak, Başdenetçi

**İmza**  
**Adres** Güney Bağımsız Denetim ve Serbest Muhasebeci Mali Müşavirlik A.Ş.  
Büyükdere Cad. Beytem Plaza No:22 K:-9-10 34381 Şişli İstanbul

Bu izahname ve eklerinde yer alan ve tarafımızdan denetlenen 31 Aralık 2006 ve 31 Aralık 2007 tarihlerinde sona eren hesap dönemlerine ilişkin mali durum ve faaliyet sonuçlarına ait bilgilerin kuruluşumuzca düzenlenen denetim raporlarına uygunluğunu onaylarız (31 Aralık 2005 için 31 Aralık 2006 tarihli raporda yapılan sınıflandırma değişiklikleri dahil).

**Bağımsız Denetleme Kuruluşu** Akis Bağımsız Denetim ve Serbest Muhasebeci Mali Müşavirlik A.Ş.  
**Yetkili İmzalar**  
**Adı Soyadı** Özkan Genç  
**Ünvan** Sorumlu Ortak, Başdenetçi

**İmza**  
**Adres** Akis Bağımsız Denetim ve Serbest Muhasebeci Mali Müşavirlik A.Ş.  
Yapı Kredi Plaza C Blok Kat:17 Büyükdere Cad. Levent 34330 İstanbul

**2. İzahnameden kısmen sorumlu kişilerin hangi bölümden sorumlu olduklarına ilişkin bilgi:** Bağımsız Denetleme Kuruluşları Güney Bağımsız Denetim ve Serbest Muhasebeci Mali Müşavirlik Anonim Şirketi ve Akis Bağımsız Denetim ve Serbest Muhasebeci Mali Müşavirlik Anonim Şirketi, yukarıda 1 numaralı kısımda belirtildiği kadarıyla sorumludur.

**3. Varsa, mali tablo dışında bağımsız denetçi tarafından denetlenen bilgilere ilişkin açıklama:** YOKTUR.