



Holding

FAALİYET RAPORU **2006**

2006 Yılı Olađan Genel Kurulu

16 Mayıs 2007

(A) GRUBU İMTİYAZLI PAY SAHİPLERİ GENEL KURUL GÜNDEMİ

- 1) Bir başkan, bir oy toplama memuru ve katipten ibaret toplantı divanının teşkili,
- 2) Divana tutanakları imzalama yetkisi verilmesi,
- 3) Şirketimizin 16.05.2007 tarihli Olağan Genel Kurul Toplantısında yeniden teşkil olunacak Denetim Kurulu'na, (A) Grubu pay sahiplerini temsilen seçilecek Denetim Kurulu Üye adaylarının belirlenmesi,
- 4) Şirketimiz Ana Sözleşmesinin 4/son, 7., 8., 9., 10., 11., 12., 16., 18., 20. ve 29. maddelerinin tadiline ilişkin tadil metinlerinin Sermaye Piyasası Kurulu, Bankacılık Düzenleme ve Denetleme Kurumu ve T.C. Sanayi ve Ticaret Bakanlığı'nın izinlerindeki gibi kabulünün oya sunulması,
- 5) Dilekler ve kapanış.

(B) GRUBU İMTİYAZLI PAY SAHİPLERİ GENEL KURUL GÜNDEMİ

- 1) Bir başkan, bir oy toplama memuru ve katipten ibaret toplantı divanının teşkili,
- 2) Divana tutanakları imzalama yetkisi verilmesi,
- 3) Şirketimiz Ana Sözleşmesinin 4/son, 7., 8., 9., 10., 11., 12., 16., 18., 20. ve 29. maddelerinin tadiline ilişkin tadil metinlerinin Sermaye Piyasası Kurulu, Bankacılık Düzenleme ve Denetleme Kurumu ve T.C. Sanayi ve Ticaret Bakanlığı'nın izinlerindeki gibi kabulünün oya sunulması,
- 4) Dilekler ve kapanış.

(C) GRUBU İMTİYAZLI PAY SAHİPLERİ GENEL KURUL GÜNDEMİ

- 1) Bir başkan, bir oy toplama memuru ve katipten ibaret toplantı divanının teşkili,
- 2) Divana tutanakları imzalama yetkisi verilmesi,
- 3) Şirketimiz Ana Sözleşmesinin 4/son, 7., 8., 9., 10., 11., 12., 16., 18., 20. ve 29. maddelerinin tadiline ilişkin tadil metinlerinin Sermaye Piyasası Kurulu, Bankacılık Düzenleme ve Denetleme Kurumu ve T.C. Sanayi ve Ticaret Bakanlığı'nın izinlerindeki gibi kabulünün oya sunulması,
- 4) Dilekler ve kapanış.

Toplantı Yeri ve Tarihi

16 Mayıs 2007 Çarşamba günü sırasıyla saat 14:00, 14:15 ve 14:30

Aydınevler Mahallesi İnönü Caddesi
Gökçe Sokak GSD Binası No 14
34854 Küçükyalı Maltepe- İSTANBUL

OLAĞAN GENEL KURUL TOPLANTI GÜNDEMİ

- 1) Bir başkan, bir oy toplama memuru ve katipten ibaret toplantı divanının teşkili,
- 2) Divana tutanakları imzalama yetkisi verilmesi,
- 3) 2006 yılı Bilanço, Kar – Zarar hesabı ile Yönetim Kurulu ve Denetçi raporlarının okunması, görüşülmesi, onaylanması,
- 4) 2006 yılı içerisinde yapılan bağışlar hakkında ortaklara bilgi verilmesi,
- 5) Yönetim Kurulu Üyeleri ve Denetçilerin 2006 yılı çalışmalarından dolayı ayrı ayrı ibra edilmeleri,
- 6) 2006 yılı kârının ihtiyatlara ayrılması veya dağıtılmasına karar verilmesi,
- 7) Şirketin 2007 ve izleyen yıllara ilişkin kar dağıtım politikaları hakkında ortaklara bilgi verilmesi,
- 8) Yönetim Kurulu Üyelerinin ücretlerinin belirlenmesi,
- 9) Denetçilerin Seçimi,
- 10) Denetçilerin ücretlerinin belirlenmesi,
- 11) Şirketimiz Ana Sözleşmesinin 4/son, 7., 8., 9., 10., 11., 12., 16., 18., 20. ve 29. maddelerinin tadiline ilişkin tadil metinlerinin Sermaye Piyasası Kurulu, Bankacılık Düzenleme ve Denetleme Kurumu ve T.C. Sanayi ve Ticaret Bakanlığı'nın izinlerindeki gibi kabulünün oya sunulması,
- 12) Yönetim Kurulunca seçilen bağımsız Denetçi kuruluşunun onaylanması,
- 13) Yönetim Kurulu Üyelerine, Türk Ticaret Kanunu'nun 334. ve 335. maddelerinde yazılı işlemleri yapabilmeleri için izin verilmesi,
- 14) Dilekler ve kapanış.

Toplantı Yeri ve Tarihi

16 Mayıs 2007 Çarşamba günü saat 15:00

Aydınevler Mahallesi İnönü Caddesi
Gökçe Sokak GSD Binası No 14
34854 Küçükyalı Maltepe- İSTANBUL

Değerli Ortaklarımız,

2006 yılında konsolide net karımız % 22 artışla 24,4 milyon YTL'na yükselirken, 2006 sonu itibariyle özvarlıklarımız 336 milyon YTL'na, aktif toplamımız ise 3,2 milyar YTL'na ulaştı. Bankacılık, faktoring ve finansal kiralama alanlarında faaliyet gösteren iştiraklerimizin 2006 sonu itibariyle gerçekleştirdikleri kurumsal müşteri plasmanları bir önceki yıla göre % 32 artarak 1,9 milyar YTL'na ulaşırken, dış ticarete ihracatımız 737 milyon ABD doları olarak gerçekleşti. İhtiyatlı kredi politikalarımız sayesinde, 2006 sonu itibariyle bankacılık, faktoring ve finansal kiralama faaliyetlerimizden kaynaklanan takipteki alacaklar % 1,3 olarak gerçekleşti.

2006 sonu konsolide aktiflerimizin % 90'ını ve konsolide net karımızın da % 68'ini oluşturan bankacılık sektörüne odaklanarak, önümüzdeki yıllarda GSD Holding'in bankacılıktan yarattığı değeri daha da artırmayı hedefliyoruz. Grubumuzdaki büyümenin odak noktası olan Tekstilbank 2006 yılında bireysel bankacılık faaliyetlerinde güçlü bir atılım yaparak, ticari kredilere ve özellikle de KOBİ'lerin finansmanına ağırlık veren hizmet yelpazesini daha dengeli bir şekilde genişletti. Müşteriye daha yakın olma isteğimizin bir sonucu olarak, Tekstilbank'ın 2006 yılı sonunda 48 olan şube sayısının üç yıl içerisinde 86'ya ulaşmasını planlıyoruz. Tekstilbank'ta 2006'nın ikinci yarısında devreye giren önemli miktardaki nakit sermaye artışının 2007 yılında kredi hacmi ve karlılığa pozitif etkisinin çok daha iyi yansıtacağını ve 2007 yılında iştirakimizin sermaye verimliliğini önemli ölçüde artıracığını beklemekteyiz.

Türkiye'de bankacılık sektörünün değer yaratmaya devam ederek güçlü bir büyüme göstereceğine olan inancımız doğrultusunda, diğer bankacılık iştirakimiz GSD Bank'ı şubeleşme yoluyla büyütme kararı aldık. Küçük ve orta ölçekli işletmelere daha yakın olabilmesi, portföyünde sanayi ağırlığını artırması ve pazarlama kanallarını genişletmesi amacıyla, 2007 yılında İstanbul'un sanayi bölgelerinde 4 adet şube açmayı planlayan iştirakimizin kredi hacminde önemli bir artış yakalamayı hedefliyoruz.

2006 yılında dış ticaret faaliyetleri GSD Holding konsolide aktiflerinin % 7'sini, konsolide karının % 10'unu oluşturdu. Tekstil ürünlerinde KDV oranlarının % 18'den % 8'e indirilmesi 2006 yılında GSD Holding'in dış ticarettten kaynaklanan gelirlerinde azalma yaratırken, yılın ortasına doğru ülkemizde faizlerin yeniden yükselişe geçmesi, dış ticaret faaliyetlerinin konsolide karımıza olan katkısının başta beklediğimiz kadar düşük kalmamasına yol açtı. Ekonomik konjonktürden kaynaklanan YTL'nin kuvvetli seyretmesinin önümüzdeki yıllarda ihracat gelirlerimizde yaratabileceği daralmanın, güçlü büyümenin devam etmesini beklediğimiz bankacılık ve finansal hizmetlerden gelecek katkı sayesinde fazlasıyla karşılanacağını bekliyoruz.

Bugün sermayesinin tamamına yakını halka açık olan Şirketimiz dün olduğu gibi bundan sonra da tüm hissedarlarının çıkarlarını korumaya ve ticari ve toplumsal ahlak değerlerini gözetmeye sıkı sıkıya bağlı kalacaktır. Önümüzdeki dönemde de stratejimiz, bu ilkelerden ödün vermeksizin, uzun vadeli ve istikrarlı bir şekilde katma değer yaratmak olacaktır.

Saygılarımla,



M. Turgut Yılmaz
Yönetim Kurulu Başkanı ve Murahhas Üye

I) KISACA GSD HOLDİNG

GSD Holding A.Ş., bankacılık, finansal hizmetler ve dış ticaret alanlarında faaliyet gösteren halka açık bir holding şirketidir. 2006 sonu itibariyle GSD Holding'in konsolide aktif büyüklüğü 3,2 milyar YTL, konsolide özvarlıkları 336 milyon YTL, ihracat hacmi ise \$ 737 milyon olarak gerçekleşti. GSD Holding ve iştiraklerinin çalışan sayısı 2006 sonunda 1.475 kişiye ulaştı. GSD Holding bünyesinde yer alan GSD Eğitim Vakfı, Grubun bağışlarıyla ilköğretim okulları inşa ederek Türk eğitimine destek vermektedir.

II) İŞTİRAK PORTFÖYÜ

GSD Holding'in doğrudan ya da dolaylı olarak iştirakte bulunduğu şirketler:

- **Bankacılık** : Tekstil Bankası A.Ş., GSD Yatırım Bankası A.Ş., The Euro Textile Bank Offshore Limited (ETB)
- **Finansal Hizmetler**: Tekstil Factoring Hizmetleri A.Ş., Tekstil Finansal Kiralama A.Ş., Tekstil Menkul Değerler A.Ş., GSD International Limited.
- **Dış Ticaret** : GSD Dış Ticaret A.Ş.
- **Diğer** : GSD Eğitim Vakfı, Tekstil Bilişim Hizmetleri ve Ticaret A.Ş., GSD Sigorta Aracılık Hizmetleri A.Ş. (Nisan 2007'den itibaren ünvanı GSD Reklam ve Halkla İlişkiler Hizmetleri A.Ş. olarak değişti.)

III) YÖNETİM

Şirketimiz Yönetim Kurulu aşağıdaki kişilerden oluşmaktadır:

<u>İsim</u>	<u>Görevi</u>	<u>Görev süresi</u>
M. Turgut Yılmaz	Başkan ve Murahhas Üye	13 Mayıs 2005-13 Mayıs 2008
Ergün Aral	Başkan Vekili	13 Mayıs 2005-13 Mayıs 2008
A. Erdem Yörükoğlu	Üye	13 Mayıs 2005-13 Mayıs 2008
Akgün Türer	Üye-Genel Müdür	13 Mayıs 2005-13 Mayıs 2008
Turhan Alpan	Üye	13 Mayıs 2005-13 Mayıs 2008
Murat Atım	Üye	13 Mayıs 2005-13 Mayıs 2008
Yasef Coyas	Üye	13 Mayıs 2005-13 Mayıs 2008
T. Tözün Tarman	Üye	13 Mayıs 2005-13 Mayıs 2008
H. Çim Güzelaydınlı	Üye	13 Mayıs 2005-13 Mayıs 2008

<u>Denetleme Kurulu</u>	<u>Görev süresi</u>
Asım Özgözükkara	13 Mayıs 2006 - 13 Mayıs 2007
Sedat Temeltaş	13 Mayıs 2006 - 13 Mayıs 2007

GSD Holding temel olarak, iştirak ve bağlı ortaklıklarının orta vadeli hedeflerinin belirlenmesi, yürütülmesi ve değerlendirilmesi fonksiyonlarını ifa etmekle beraber, bünyesindeki şirketlerin olağan faaliyetlerinin koordinasyonu, benzer süreçlerde ve verilen hizmetlerde Grup bazında standardizasyonun sağlanması, Grup dışından alınan hizmetlerde kalite ve fiyat avantajının sağlanması ve tüm bu fonksiyonların Grup bazında sinerji yaratacak şekilde planlanmasını yerine getirmektedir.

Halen Holding bünyesinde Genel Müdürlük dışında aynı zamanda iştiraklere hizmet veren Mali İşler, Hukuk Bölümü ve idari personel görev yapmaktadır. 2006 yıl sonu itibariyle Holding'in personel sayısı 23 olup, ayrılan kıdem tazminatı karşılığı mevcut mevzuata göre

173 bin YTL, UFRS'ye göre 63 bin YTL olarak hesaplanmıştır. Şirketimiz 2006 yılında bağımsız denetim hizmetini Akis Bağımsız Denetim ve Serbest Muhasebeci Mali Müşavirlik A.Ş.'nden, vergi danışmanlığı ve tam tasdik hizmetlerini ise Başaran Nas Yeminli Mali Müşavirlik A.Ş.'den almıştır.

IV) SERMAYE ve ORTAKLIK YAPISI

Şirketimizin kayıtlı sermaye tavanı 250 milyon YTL, çıkarılmış sermayesi 200 milyon YTL'dir. 2005 yılı sonunda 120 milyon YTL olan çıkarılmış sermayemiz, Nisan 2006'da tamamı nakden karşılanarak 200 milyon YTL'na çıkarıldı. 31 Aralık 2006 itibariyle ortaklık yapımız aşağıdaki tabloda gösterilmiştir.

ORTAK ADI	NOMİNAL SERMAYE PAYI A GRUBU (YTL)	NOMİNAL SERMAYE PAYI B GRUBU (YTL)	NOMİNAL SERMAYE PAYI C GRUBU (YTL)	NOMİNAL SERMAYE PAYI D GRUBU (YTL)	NOMİNAL SERMAYE PAYI (YTL)	SERMAYE PAYI
M.TURGUT YILMAZ	314,24	148,93	314,24	30.474.224,88	30.475.002,29	%15,238
69 ORTAK	0,00	165,31	0,00	0,00	165,31	%0,00
GSD DIŞ TİCARET A.Ş.	0,00	0,00	0,00	1.889.086,58	1.889.086,58	%0,945
GSD YATIRIM BANKASI A.Ş.	0,00	0,00	0,00	6.734.927,50	6.734.927,50	%3,367
GSD EĞİTİM VAKFI	0,00	0,00	0,00	699.363,32	699.363,32	%0,350
HALKA AÇIK	0,00	0,00	0,00	160.201.455,00	160.201.455,00	%80,101
SERMAYE	314,24	314,24	314,24	199.999.057,28	200.000.000,00	%100,00

Tabloya Notlar:

- 1- SPK seri:VIII no:39 Özel Durumların Kamuya Açıklanmasına İlişkin Esaslar Tebliği'ne göre M. Turgut Yılmaz ve birlikte hareket edenlerin toplam pay oranı % 19,90'dır.
- 2- SPK'nın Temmuz 2003 tarihinde yayınladığı Kurumsal Yönetim İlkeleri'nde belirtildiği şekilde, Şirketimizin gerçek kişi nihai hakim ortağı M. Turgut Yılmaz'ın dolaylı ve karşılıklı iştirak ilişkilerinden arındırıldıktan sonraki payı % 15,98 olarak hesaplanmaktadır.

30 Nisan 2007 itibariyle ortaklık durumumuzu gösteren tablo aşağıda verilmiştir:

ORTAK ADI	NOMİNAL SERMAYE PAYI A GRUBU (YTL)	NOMİNAL SERMAYE PAYI B GRUBU (YTL)	NOMİNAL SERMAYE PAYI C GRUBU (YTL)	NOMİNAL SERMAYE PAYI D GRUBU (YTL)	NOMİNAL SERMAYE PAYI (YTL)	SERMAYE PAYI
M.TURGUT YILMAZ	314,24	154,05	314,24	21.474.224,88	21.475.007,41	% 10,738
DELTA YATIRIM A.Ş.	0,00	0,00	0,00	9.000.000,00	9.000.000,00	% 4,500
67 ORTAK	0,00	160,19	0,00	0,00	160,19	% 0,000
GSD DIŞ TİCARET A.Ş.	0,00	0,00	0,00	1.889.086,58	1.889.086,58	% 0,945
GSD YATIRIM BANKASI A.Ş.	0,00	0,00	0,00	6.734.927,50	6.734.927,50	% 3,367
GSD EĞİTİM VAKFI	0,00	0,00	0,00	699.363,32	699.363,32	% 0,350
HALKA AÇIK	0,00	0,00	0,00	160.201.455,00	160.201.455,00	% 80,101
SERMAYE	314,24	314,24	314,24	199.999.057,28	200.000.000,00	% 100,00

Tabloya Notlar:

- 2- SPK seri:VIII no:39 Özel Durumların Kamuya Açıklanmasına İlişkin Esaslar Tebliği'ne göre M. Turgut Yılmaz ve birlikte hareket edenlerin toplam pay oranı % 19,90'dır.
- 2- SPK'nın Temmuz 2003 tarihinde yayınladığı Kurumsal Yönetim İlkeleri'nde belirtildiği şekilde, Şirketimizin gerçek kişi nihai hakim ortağı M. Turgut Yılmaz'ın dolaylı ve karşılıklı iştirak ilişkilerinden arındırıldıktan sonraki payı % 15,98 olarak hesaplanmaktadır.

V) MALİ SONUÇLAR

GSD Holding tüm GSD Grubu şirketlerinde doğrudan ya da dolaylı olarak hakim ortak durumunda olduğundan, Uluslararası Finansal Raporlama Standartları'na (UFRS) göre hazırlanan mali tablolarda önemli büyüklükteki iştiraklerimiz GSD Holding A.Ş. çatısı altında konsolide edilirken, faaliyet boyutları görece az olan GSD Sigorta Aracılık Hizmetleri A.Ş., GSD Eğitim Vakfı ve Tekstil Bilişim Hizmetleri ve Ticaret A.Ş. konsolidasyon dışında kaldılar.

Şirketimizin UFRS'ye göre düzenlenmiş mali tablolarından hazırlanan ve aşağıda verilen seçilmiş performans ve mali yapı oranlarından da görüldüğü gibi, 2006 yılında Şirketimiz güçlü likidite yapısını ve karlılığını korudu.

1. Likidite Oranları	2006	2005
a) Cari Oran	% 107	% 99
b) Likidite Oranı	% 108	% 100
c) Nakit Oranı	% 109	% 100

2. Finansal Yapı Oranları	2006	2005
a) Toplam Borçlar/Özsermaye	% 853	% 903
b) Kısa Vadeli Borçlar/Aktif Toplamı	% 78	% 86
c) Uzun Vadeli Borçlar/Aktif Toplamı	% 9	% 1

3. Reel Karlılık Oranları	2006	2005
a) Net Dönem Karı/Aktif Toplamı	% 1	% 1
b) Net Dönem Karı/Özsermaye	% 7	% 9
c) Net Dönem Karı/Önceki Yılsonu Özsermaye	% 10	% 11

VI) FAALİYET PERFORMANSINI ETKİLEYEN ANA ETMENLER

Bankacılık, finans ve dış ticaret alanlarında faaliyet gösteren iştiraklerimizin performansları üzerinde daha çok dışsal etmenler diye nitelendirebileceğimiz makro ekonomik faktörler etkili olmaktadır. Her ne kadar her bir faaliyet alanımızın kendi özelliklerine göre söz konusu makro ekonomik faktörlerden bazıları diğerlerinden daha etkin olabilmekteyse de, geneli etkileyen önemlileri aşağıda verilmiştir:

- Mali piyasalarda istikrar ve güven ortamı
- Faiz, döviz ve çapraz kurlardaki aşırı dalgalanma
- Ekonominin büyüme ya da daralma sürecinin neresinde olduğu
- Kredi kaynaklarının vade ve faiz bakımından elverişli olması

Bu faktörlerdeki sürekli değişime rağmen, Şirketimiz yüksek likidite yapısı, güçlü risk yönetimi ve sağlam kredi politikaları sayesinde bunların negatif etkilerini bertaraf edebilmekte ve böylece faaliyetlerinde istikrarlı bir performans izleyebilmektedir.

VII) FİNANSMAN KAYNAKLARI VE RİSK YÖNETİM POLİTİKALARI

Konsolide aktiflerimizin % 90'ını oluşturan bankacılık faaliyetleri dolayısıyla, Şirketimizin en önemli finansman kaynağı müşteri mevduatlarıdır. 2006 sonu itibariyle 1,3 milyar YTL olan müşteri mevduatları, Şirketimiz konsolide yükümlülükleri içerisinde % 47 paya sahip olurken, diğer bir finansman kaynağı olarak kullanılan krediler ise % 27'lik bir pay aldı.

Şirketimiz ve iştiraklerimizde uygulanan risk yönetimi politikaları kredi riski, likidite riski, kur riski, faiz oranı riski ve piyasa riski adlı beş ana başlık altında ilişikteki bağımsız denetim raporunun ilgili dipnotunda ayrıntılı şekilde verilmiştir.

VIII) 2006 YILI FAALİYET SONUÇLARININ DEĞERLENDİRİLMESİ

Konsolide mali tablolarımıza göre, 2006 sonu itibariyle GSD Holding'in aktif büyüklüğü bir önceki yıla göre % 36 artışla 3,2 milyar YTL'na, özvarlıkları % 43 artışla 336 milyon YTL'na, net karı ise % 22 artışla 24,4 milyon YTL'na ulaştı. Şirketimizin 2006 yılı performansı ana faaliyet alanları bazında incelenerek aşağıda verilmiştir:

A) BANKACILIK

GSD Holding, konsolide aktiflerinin % 90'ını temsil eden bankacılık faaliyetlerini, sahip olduğu iki bankası aracılığıyla yürütmektedir:

- **Tekstilbank** (Tekstil Bankası A.Ş.)

GSD Holding'in % 75,5'ine sahip olduğu, hisse senetleri 1990 yılından beri İMKB'de işlem gören halka açık bir bankadır.

- **GSD Bank** (GSD Yatırım Bankası A.Ş.)

GSD Holding'in tamamına sahip olduğu bir yatırım bankasıdır.

Bankacılık segmentinin konsolide aktifleri 2006 yılında % 39 büyüme göstererek yaklaşık 2,9 milyar YTL'na ulaştı. Bankacılık faaliyetlerinden elde ettiğimiz 16,7 milyon YTL tutarındaki net kar ise GSD Holding'in 2006 yılı konsolide net karının % 68'ini oluşturdu. 2006 yılında bankacılıktan kaynaklanan kurumsal kredilerimiz % 34'lük bir artışla 1,7 milyar YTL'na ulaşarak, toplam aktiflerimiz içerisinde % 53 pay aldı.

2006 yılında önemli bir büyüme gösteren Tekstilbank'ın solo BDDK mali tablolarına göre toplam aktifleri % 42'lik bir artışla 2,8 milyar YTL'na, net karı % 59'luk artışla 15,1 milyon YTL'na çıktı. 2006 yılında iştirakimizin verdiği krediler % 39 artışla 1,7 milyar YTL'na, toplam mevduatları ise % 11 artışla 1,1 milyar YTL'na ulaştı. 2006 sonunda özvarlıkları 332 milyon YTL'na ulaşan Tekstilbank'ın 2006 sonu itibariyle BDDK standartlarına göre sermaye yeterliliği standart rasyosu % 14 olurken, takipteki kredilerin toplam krediler içerisindeki payı % 0,8 olarak gerçekleşti.

2006 sonu itibariyle 48 şubesi ve 1.313 çalışanı ile yurtiçi ve yurtdışında hizmet veren Tekstilbank'ın 2007 yılındaki hedefi, muhafazakar risk yönetimi anlayışı, olumlu likidite rasyosu ve geniş bir yelpazeye yayılmış müşteri profili ile sektördeki yerini ve itibarını daha da pekiştirmektedir.

GSD Bank ise yıllar itibariyle kurumsal ticari kredi plasmanına ağırlık vererek özel sektör yatırım bankaları içinde en fazla kredi verenlerden biri oldu. Mevduat toplama yetkisi bulunmayan iştirakimiz, yüksek özsermaye ile çalışmaktadır. 2006 yılı sonu itibari ile BDDL standartlarına göre sermaye yeterliliği rasyosu % 41,5 olan GSD Bank, ülkemizde sermaye yeterlilik oranı en yüksek bankalardan biridir.

GSD Bank küçük ve orta büyüklükteki işletmelere daha yakın olmak, müşteri portföyünde sanayinin ağırlığını artırmak ve pazarlama kanallarını genişletmek amacıyla 2007 başında şubeleşme kararı aldı. Buna göre 2007 yılında İstanbul'un sanayi bölgelerinde 4 adet şube açmayı planlayan iştirakimiz, bu sayede kredi hacmini 2006 yılına göre 3 katına çıkarmayı hedeflemektedir.

B) FAKTORİNG

GSD Holding faktoring faaliyetlerini % 89,09'una sahip olduğu iştiraki Tekstil Factoring (Tekstil Factoring Hizmetleri A.Ş.) aracılığıyla gerçekleştirmektedir. Ankara, İzmir, Denizli, Adana ve İstanbul Bayrampaşa'da bulunan bölge temsilcilikleri ile faktoring hizmetini Türkiye genelinde veren Tekstil Factoring'in 2006 yılında yurtiçi faktoring cirosu % 68 artarak 513 milyon YTL'na, ihracat faktoringi cirosu ise %160 oranında artarak 14,5 milyon YTL'na yükseldi.

Factoring faaliyetlerinden kaynaklanan net plasmanlarımız 2006 sonu itibariyle 106 milyon YTL'na ulaştı. 2006 sonu itibariyle faktoring aktifleri GSD Holding konsolide aktiflerinin % 3,4'ünü oluşturdu. 2006 yılında faktoring faaliyetlerimizin konsolide net karımıza katkısı ise 5,4 milyon YTL ile % 22 düzeyinde oldu.

Factoring alacaklarımızın vadesi 1-3 ay arasında değişmekte olup, ağırlıklı olarak YTL cinsinden yapılan plasmanlardan oluşmaktadır. Artan rekabet ortamında iştirakimiz giderlerini denetim altında tutarak, 2007 yılında işlem hacmini ve müşteri sayısını daha da artırmayı hedeflemektedir.

C) FİNANSAL KİRALAMA (Leasing)

GSD Holding finansal kiralama faaliyetlerini % 54,45'ine sahip olduğu iştiraki Tekstil Leasing (Tekstil Finansal Kiralama A.Ş.) aracılığıyla gerçekleştirmektedir. Tekstil Leasing halka açık bir şirket olup, 1995'ten beri hisse senetleri İMKB'de işlem görmektedir.

Türkiye ekonomisinde 2002 sonrası dönemde yaşanan ihracata dayalı yüksek oranlı büyüme, sabit sermaye yatırımlarının önemli ölçüde artmasına yol açtı. Yatırımlardaki artışa paralel olarak, Türkiye'de finansal kiralama sektörünün finanse ettiği yatırım tutarı 2005'te 4,2 milyar ABD doları iken 2006'da 5,3 milyar ABD dolarına ulaştı. Tekstil Leasing 2006 yılında 26,7 milyon ABD doları tutarında finansal kiralama hacmi gerçekleştirdi. İştirakimiz 2006 yılında ağırlıklı olarak inşaat, metal, tekstil ve makina sektörlerindeki yatırımları finanse etti. Tekstil Leasing 2007 yılında işlem hacmini 2006 yılına göre % 50 oranında artırmayı hedeflemektedir.

Şirketimiz konsolide mali tablolarına göre, net finansal kiralama alacaklarımız 2006 sonu itibariyle % 18'lik bir artışla 50,7 milyon YTL'na ulaştı. 2006 sonu itibariyle finansal kiralama aktifleri GSD Holding konsolide aktiflerinin % 1,6'sını oluşturdu. 2006 yılında finansal kiralama faaliyetlerimizin konsolide net karımıza katkısı ise 2,2 milyon YTL ile % 9 düzeyinde oldu.

Finansal kiralama faaliyetlerimizde kur riskine karşı sözleşmelerimizi döviz cinsinden yapmakta, parite riskine karşı da iştirakimizin ABD doları ve Euro cinsinden net varlıklarının birbirlerine yakın seviyelerde olmasına özen göstermekteyiz. Kira alacaklarımızın neredeyse tamamına yakını döviz cinsinden olup, % 56'sı bir yıldan kısa vadeli alacakları temsil etmektedir.

D) DIŞ TİCARET

GSD Dış Ticaret (GSD Dış Ticaret A.Ş.) çok ortaklı dış ticaret sermaye şirketi modelinin ülkemizdeki ilk örneğidir. 2006 yılı ihracatı 737 milyon ABD doları olan iştirakimiz 2006 yılında ülkemiz toplam tekstil ve hazır giyim ihracatından % 3,7 pay aldı ve Türkiye'nin en büyük 10. ihracatçısı oldu.

GSD Dış Ticaret sadece aracılı ihracat işlemi gerçekleştirdiğinden üretim faaliyeti yoktur. İştirakimiz, temel faaliyeti olan müşterilerinin ihracattan kaynaklanan katma değer vergisi iadelerinin kendileri adına takip edilip tahsil edilmesi dışında, müşterilerine ihracat amaçlı ön ödeme hizmeti de vermektedir.

2006 yılında imalatçı müşterilerine toplam 86 milyon YTL tutarında KDV iadesi ödemesi yapan iştirakimiz, ayrıca ihracattan doğan KDV alacaklarına mahsuben toplam 81,2 milyon YTL tutarında ön ödeme yaparak imalatçı müşterilerimize önemli miktarda kaynak sağladı. 2006 yılında dış ticaret faaliyetlerimizden elde ettiğimiz 2,3 milyon YTL net kar 2006 yılı konsolide net karımızın yaklaşık % 10'unu oluşturdu.

GSD Dış Ticaret'in son on yılda gerçekleştirdiği ihracat tutarları ile son iki yıldaki ihracatının temel mal grupları itibariyle ayrımı aşağıdaki grafik ve tabloda gösterilmektedir:

İhracatımızın Mal Gruplarına Göre Dağılımı (Milyon ABD Doları)

Cinsi	2006		2005	
	Tutar	Pay (%)	Tutar	Pay (%)
Örme Giyim	463	62,9	489	58,6
Dokuma Giyim	217	29,4	287	34,4
Ham deri, deri eşya, post, kürk	35	4,7	39	4,7
Kumaş	10	1,4	8	1,0
Diğer	12	1,6	11	1,3
Genel Toplam	737	100	835	100

GSD Dış Ticaret'in İhracatının Gelişimi (Milyon ABD Doları)

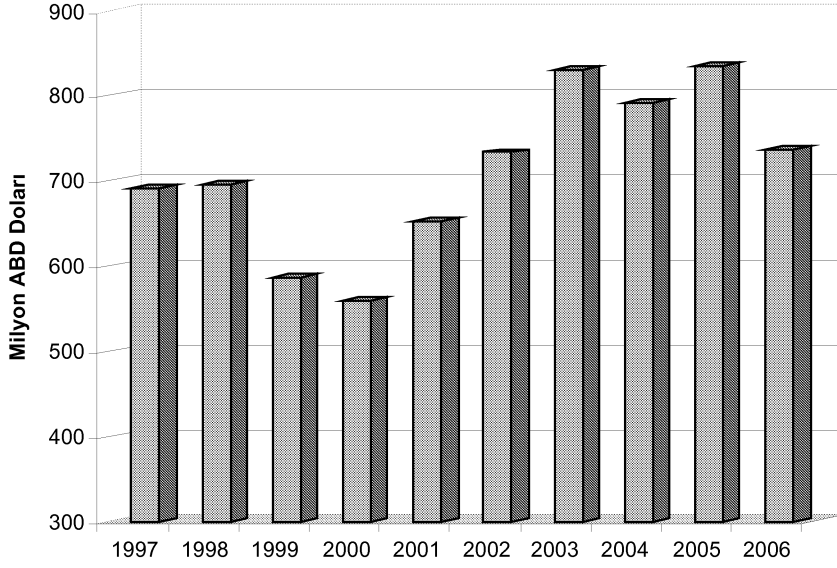

E) ARACI KURUM

Tekstilbank'ın % 99,9 sahipliği ile 1996 yılında kurulan Tekstil Menkul Değerler'in (Tekstil Menkul Değerler A.Ş.) 2006 sonu itibariyle özvarlıkları 1,7 milyon YTL olarak gerçekleşti. Tekstil Menkul Değerler hisse senedi alım-satımına aracılık hizmetlerinin yanı sıra, kendisinin kurucu olduğu bir, Tekstilbank'ın kurucusu olduğu üç fon olmak üzere toplam dört adet yatırım fonunun da yöneticiliğini yapmaktadır. 2006 yılında Tekstil Menkul'ün yönettiği A tipi fonlardan Tekstilbank A Tipi Hisse Fonu % 10,5, Tekstil Menkul Değerler A Tipi Değişken Fon ise % 12,6'lık getiri sağlayarak her ikisi de kendi kategorilerinde dördüncü oldular.

Dolaylı iştirakimiz 2006 yılında İMKB hisse senetleri piyasasında gerçekleştirdiği 3,54 milyar YTL işlem hacmiyle % 0,5 pazar payına sahip olurken, 99 aracı kurum arasında 48. oldu.

F) DİĞER İŞTİRAKLERİMİZ

2006 sonu itibariyle GSD Holding mali tablolarına konsolide edilmeyen iştiraklerimiz GSD Sigorta Aracılık Hizmetleri A.Ş., GSD Eğitim Vakfı ve Tekstilbank'ın bilişim alanındaki faaliyetleri için kurduğu iştiraki Tekstil Bilişim Hizmetleri ve Ticaret A.Ş.'dir. Ayrıca, Şirketimiz yönetim kurulu 6 Nisan 2007 tarihinde GSD Holding'in tamamına yakınına sahip olacağı GSD Yatırım A.Ş. ve GSD Gayrimenkul Yatırım ve Geliştirme A.Ş. adlarında iki şirket kurulmasını kararlaştırdı.

GSD Sigorta Aracılık Hizmetleri A.Ş., özellikle GSD bünyesindeki şirketlerin sigorta işlemlerine aracılık etmektedir. 2006 sonu itibariyle özvarlıkları 198 bin YTL olan iştirakimiz 2006 yılında prim tutarı 835 bin YTL olan poliçeye aracılık ederek 141 bin YTL komisyon geliri ve 35 bin YTL net kar elde etti. Nisan 2007'de sigorta aracılığı faaliyetlerimize Tekstil Leasing'in çatısı altında devam etme kararı aldık ve iştirakimizin ismini GSD Reklam ve Halkla İlişkiler Hizmetleri A.Ş. olarak değiştirdik.

GSD Eğitim Vakfı ülkemizde eğitim kalitesi yükseltilmeden kalkınmanın tam olarak sağlanamayacağı görüşünden yola çıkarak, GSD Holding kurucu ortakları tarafından 1996 yılında kuruldu. Vakıf bugüne kadar iki adet ilköğretim okulunu bitirip Milli Eğitim Bakanlığı'na devretti. Bu okullardan ilki 1998 yılında Bahçelievler'de, ikincisi ise Marmara depreminin yaralarının sarılmasına katkıda bulunmak amacıyla 2001 yılında Yalova ili Çiftlikköy ilçesinde hizmete açıldı. Halen söz konusu iki okula destek olmayı sürdüren Vakfımız, üçüncü bir eğitim projesinin hazırlık çalışmalarını yürütmektedir.

IX) İŞTİRAKLERİMİZDEKİ PAYLARIMIZ ve FAALİYET ALANLARIMIZIN KARLILIĞI

İştiraklerimizin 31.12.2006 tarihi itibarıyla sermayeleri ve bunlardaki ortaklık paylarımız aşağıdaki tabloda özetlenmiştir:

	Ödenmiş Sermaye	GSD Holding'in İştirak Payı		
		Doğrudan (%)	Dolaylı (%)	Toplam (%)
İŞTİRAKLERİMİZ	(Bin YTL)			
Tekstil Bankası A.Ş.	300.000	% 75,50	-	% 75,50
GSD Yatırım Bankası A.Ş.	25.000	% 100,00	-	% 100,00
Tekstil Finansal Kiralama A.Ş.	17.000	% 54,45	% 1,56	% 56,01
Tekstil Factoring Hizmetleri A.Ş.	8.100	% 88,00	% 1,08	% 89,08
GSD Dış Ticaret A.Ş.	10.000	% 100,00	-	% 100,00
Tekstil Menkul Değerler A.Ş.	1.200	-	% 75,48	% 75,48
GSD Eğitim Vakfı	10	% 100,00	-	% 100,00
GSD Sigorta Aracılık Hizmetleri A.Ş.	50	% 80,00	% 10,89	% 90,89
GSD International Limited (Bin USD)	5.000	-	% 100,00	%100,00
The Euro Textile Bank Offshore Ltd.(Bin USD)	4.000	-	% 75,50	% 75,50
Tekstil Bilişim Hizmetleri ve Ticaret A.Ş.	50	-	% 75,48	% 75,48

Faaliyet alanlarımızın 2006 yılı konsolide karımıza katkısı ve konsolide özvarlıklarımız ve aktiflerimiz içerisindeki payları aşağıdaki tabloda verilmiştir. (Bin YTL)

Faaliyet Alanlarımız	Net Kar	Özkaynak	Aktif Tutarı
Bankacılık	16.688	295.999	2.890.126
Finansal Kiralama	2.188	14.698	51.180
Faktoring	5.350	27.911	109.030
Dış Ticaret	2.328	13.069	217.923
Holding	(2.692)	-16.339	2.100
Elemeler	533	562	(69.552)
Grup Toplamı	24.395	335.900	3.200.807

X) HİSSE SENETLERİMİZ

İMKB'de işlem gören hisse senetlerimizin 2005 yılı kapanış fiyatı 2,22 YTL (2006 yılında gerçekleşen sermaye artırımına göre düzeltilmiş fiyatıyla 1,73 YTL), 2006 yılı kapanış fiyatı ise 1,18 YTL olarak gerçekleşti. Nisan 2006'da %66,67 oranında bedelli sermaye artışı gerçekleştirildi. İlk kez 2 Temmuz 2001'de İMKB-50 endeksinde işlem görmeye başlayan hisse senetlerimiz, 3 Ağustos 2006'dan itibaren İMKB-30 endeksine dahil oldu.

Hisse senetlerimizin son üç yıllık fiyat grafiği aşağıda verilmiştir:

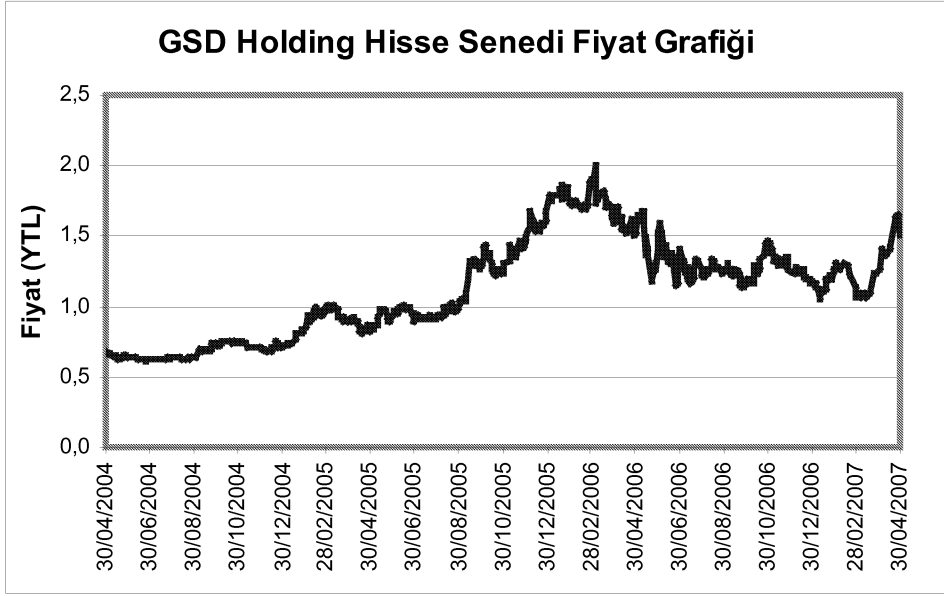

XI) MALİ TABLOLAR ve YÖNETİM KURULUNUN KAR DAĞITIM ÖNERİSİ

Şirketimiz'in 2006 yılı konsolide UFRS net karı 09/04/2007 tarihinde 24.395 bin YTL olarak açıklanmıştır. Şirketimiz'in Sermaye Piyasası Kurulu düzenlemelerine göre hesaplanan 2006 yılı konsolide UFRS net dağıtılabilir karı ise 3.257 Bin YTL olup, Sermaye Piyasası Kurulu'nca dağıtılması zorunluluğu getirilen bu tutarın %20'si olan 651 Bin YTL Şirketimiz'in 200.000.000 YTL tutarındaki çıkarılmış sermayesinin %5'inin aşağısında kaldığından, Sermaye Piyasası Kurulu düzenlemelerine göre, dağıtılmayıp Şirketimiz bünyesinde bırakılabilmektedir.

Bu sebeple, Şirketimiz'in yasal kayıtlarında yer alan 975.161,57 YTL net karından 48.758,08 YTL 1. tertip yasal yedek akçe ayrılarak, geri kalan 926.403,49 YTL tutarındaki kısmın ve 24.395 Bin YTL konsolide UFRS net karından 49 Bin YTL 1. tertip yasal yedek akçe ayrılarak, geri kalan 24.346 Bin YTL tutarındaki kısmın olağanüstü yedek akçelere ayrılmasının, Şirketimiz'in 2006 yılı Olağan Genel Kurulu'na önerilmesine karar verilmiştir.

GSD HOLDİNG ANONİM ŞİRKETİ
YÖNETİM KURULU'NUN 2006 YILI OLAĞAN GENEL KURULU'NA
KAR DAĞITIMI ÖNERİSİNE GÖRE
31 ARALIK 2006 TARİHİNDE SONA EREN YILA AİT
UFRS KARI DAĞITIMI TABLOSU (BİN YTL)

A	DÖNEM KARININ DAĞITIMI		
1-	DÖNEM KARI		24.395
2-	ÖDENECEK VERGİ VE YASAL YÜKÜMLÜLER (-)		0
	- Kurumlar Vergisi (Gelir Vergisi)	0	
	- Gelir Vergisi Kesintisi	0	
	- Diğer Vergi ve Yasal Yükümlülükler	0	
	NET DÖNEM KARI		24.395
3-	GEÇMİŞ DÖNEM ZARARLARI (-)		0
4-	BİRİNCİ TERTİP YASAL YEDEK AKÇE (-)		-49
5-	İŞL BIRAKIL VE TASAR ZOR YASAL FONLAR (-)		0
	DAĞITIMA TABİ TUTULMAYACAK İŞTİRAK NET DÖNEM KARI ÖNCESİ NET DAĞITILABİLİR DÖNEM KARI		24.346
	DAĞITIMA TABİ TUTULMAYACAK İŞTİRAK NET DÖNEM KARI (*)		-21.100
	NET DAĞITILABİLİR DÖNEM KARI		3.246
	YIL İÇİNDE YAPILAN BAĞIŞLAR (**)		11
	YIL İÇİNDE YAPILAN BAĞIŞLAR EKLENMİŞ NET DAĞITILABİLİR DÖNEM KARI (***)		3.257
6-	ORTAKLARA BİRİNCİ TEMETTÜ (-)		0
	- Adi Hisse Senedi Sahiplerine (-)	0	
	- İmtiyazlı Hisse Senedi Sahiplerine (-)	0	
7-	PERSONELE TEMETTÜ (-)		0
8-	YÖNETİM KURULUNA TEMETTÜ (-)		0
9-	ORTAKLARA İKİNCİ TEMETTÜ (-)		0
	- Adi Hisse Senedi Sahiplerine (-)	0	
	- İmtiyazlı Hisse Senedi Sahiplerine (-)	0	
10-	İKİNCİ TERTİP YASAL YEDEK AKÇE (-)		0
11-	STATÜ YEDEKLER (-)		0
12-	OLAĞANDIŞI YEDEKLER (DAĞITILMAMIŞ KARLAR)		24.346
13-	DİĞER YEDEKLER		0
14-	ÖZEL FONLAR		0
B	YEDEKLERDEN DAĞITIM		
1-	DAĞITILAN YEDEKLER		0
2-	İKİNCİ TERTİP YASAL YEDEKLER (-)		0
3-	ORTAKLARA PAY (-)		0
	- Adi Hisse Senedi Sahiplerine (-)	0	
	- İmtiyazlı Hisse Senedi Sahiplerine (-)	0	
4-	PERSONELE PAY (-)		0
5-	YÖNETİM KURULUNA PAY (-)		0
C	HİSSE BAŞINA KAR		
1-	Adi Hisse Senedi Sahiplerine (YTL %)	0,12	12,2%
2-	İmtiyazlı Hisse Senedi Sahiplerine (YTL %)	0,00	0,0%
D	HİSSE BAŞINA TEMETTÜ		
1-	Adi Hisse Senedi Sahiplerine (YTL %)	0,00	0,0%
2-	İmtiyazlı Hisse Senedi Sahiplerine (YTL %)	0,00	0,0%

(*) SPK'nın kar dağıtımına ilişkin düzenlemeleri uyarınca, konsolide mali tablo düzenleme yükümlülüğü bulunan işletmelerce dağıtılabilir karın hesaplanmasında, konsolide mali tablolarda yer alan kar içinde görünen, bağlı ortaklık, müşterek yönetime tabi teşebbüs ve iştiraklerden konsolidasyon amacıyla düzenlenmiş mali tabloları çerçevesinde ana ortaklığın konsolide mali tablolarına intikal eden kar üst sınır olmak üzere, genel kurullarınca alınan kar dağıtım kararına bağlı olarak söz konusu işletmelerden ana ortaklığa intikal edecek kar tutarı dikkate alınır.

(**) Hesap dönemi içinde yapılan bağışlar sadece birinci temettünün hesaplanmasında net dağıtılabilir dönem karına eklenir. Kar dağıtımının geri kalan hesaplamalarında bağış hariç olan net dağıtılabilir dönem karı kullanılır.

(***) Sermaye Piyasası Kurulu düzenlemelerine göre bulunan 2006 yılı konsolide UFRS net dağıtılabilir karı üzerinden, Sermaye Piyasası Kurulu'nun 2006 yılına ilişkin asgari kar dağıtım zorunluluğuna ilişkin düzenlemeleri uyarınca, %20 oranında hesaplanan tutarın, mevcut çıkarılmış sermayenin %5'ini aşması durumunda, yasal kayıtlarda yer alan net dağıtılabilir kardan karşılanabilen kadarının temettü olarak dağıtılması gerekmekte, aksi takdirde kar ortaklık bünyesinde bırakılabilmektedir.

GSD HOLDİNG ANONİM ŞİRKETİ
YÖNETİM KURULU'NUN 2006 YILI OLAĞAN GENEL KURULU'NA
KAR DAĞITIMI ÖNERİSİNE GÖRE
31 ARALIK 2006 TARİHİNDE SONA EREN YILA AİT
YASAL KAR DAĞITIMI TABLOSU
(YTL)

A	DÖNEM KARININ DAĞITIMI		
1-	DÖNEM KARI		975.161,57
2-	ÖDENECEK VERGİ VE YASAL YÜKÜMLÜLER (-)		0,00
	- Kurumlar Vergisi (Gelir Vergisi)	0,00	
	-Gelir Vergisi Kesintisi	0,00	
	- Diğer Vergi ve Yasal Yükümlülükler	0,00	
	NET DÖNEM KARI		975.161,57
3-	GEÇMİŞ DÖNEM ZARARLARI (-)		0,00
4-	BİRİNCİ TERTİP YASAL YEDEK AKÇE (-)		-48.758,08
5-	İŞL BIRAKIL VE TASAR ZOR YASAL FONLAR (-)		0,00
	NET DAĞITILABİLİR DÖNEM KARI		926.403,49
6-	ORTAKLARA BİRİNCİ TEMETTÜ (-)		0,00
	- Adi Hisse Senedi Sahiplerine (-)	0,00	
	- İmtiyazlı Hisse Senedi Sahiplerine (-)	0,00	
7-	PERSONELE TEMETTÜ (-)		0,00
8-	YÖNETİM KURULUNA TEMETTÜ (-)		0,00
9-	ORTAKLARA İKİNCİ TEMETTÜ (-)		0,00
	- Adi Hisse Senedi Sahiplerine (-)	0,00	
	- İmtiyazlı Hisse Senedi Sahiplerine (-)	0,00	
10-	İKİNCİ TERTİP YASAL YEDEK AKÇE (-)		0,00
11-	STATÜ YEDEKLER (-)		0,00
12-	OLAĞANDIŞI YEDEKLER (DAĞITILMAMIŞ KARLAR)		926.403,49
13-	DİĞER YEDEKLER		0,00
14-	ÖZEL FONLAR		0,00
B	YEDEKLERDEN DAĞITIM		
1-	DAĞITILAN YEDEKLER		0,00
2-	İKİNCİ TERTİP YASAL YEDEKLER (-)		0,00
3-	ORTAKLARA PAY (-)		0,00
	- Adi Hisse Senedi Sahiplerine (-)	0,00	
	- İmtiyazlı Hisse Senedi Sahiplerine (-)	0,00	
4-	PERSONELE PAY (-)		0,00
5-	YÖNETİM KURULUNA PAY (-)		0,00
C	HİSSE BAŞINA KAR		
1-	Adi Hisse Senedi Sahiplerine (YTL %)	0,00	0,5%
2-	İmtiyazlı Hisse Senedi Sahiplerine (YTL %)	0,00	0,0%
D	HİSSE BAŞINA TEMETTÜ		
1-	Adi Hisse Senedi Sahiplerine (YTL %)	0,00	0,0%
2-	İmtiyazlı Hisse Senedi Sahiplerine (YTL %)	0,00	0,0%

DENETÇİ RAPORU

GSD HOLDİNG A.Ş. GENEL KURULU'NA

Ortaklığın Unvanı : GSD HOLDİNG A.Ş.
Merkezi : İstanbul
Sermayesi : 200.000.000,00.-YTL
Faaliyet Konusu : İştirak yönetimi
Denetçilerin Adı : Asım Özgözükara Sedat Temeltaş
Görev Süreleri : 30.05.2006-16.05.2007 30.05.2006-16.05.2007

Ortak veya Şirketin Personeli Olup Olmadıkları : Görev süresi içinde Görev süresi içinde ortak değil, şirket ortak değil, şirket personeli değil. personeli değil.

Katılınan Yönetim Kurulu ve Yapılan Denetleme Kurulu Toplantı Sayısı : Yönetim Kurulu toplantılarının tümüne katılmıştır. Denetleme Kurulu 5 toplantı yapmıştır.

Ortaklık Hesapları, Defter ve Belgeleri Üzerinde Yapılan İncelemenin Kapsamı, Hangi Tarihlerde İnceleme Yapıldığı ve Varılan Sonuç : 23 Ocak, 7 Mart, 24 Mayıs, 26 Temmuz, 28 Eylül, 17 Kasım, 28 Aralık tarihlerinde yapılan incelemelerde defter kayıtlarının zamanında, doğru ve yasalara uygun biçimde işlenip işlenmediği kontrol edilmiş ve yasalara uygunluğu tespit edilmiştir. Şirket yönetimiyle ilgili kararların usulüne uygun olarak tutulan karar defterine geçirildiği görülmüştür.

Türk Ticaret Kanunu'nun 353. Maddesinin 1. Fıkrasının 3 Numaralı Bendi Gereğince Ortaklık Veznesinde Yapılan Sayımların Sayısı ve Sonuçları : 4 kez vezne sayımı yapılmış ve kasa defteri ile mutabakat sağlanmış, kasa bakiyesi tam olarak tespit edilmiştir.

Türk Ticaret Kanunu'nun 353. Maddesinin 1. Fıkrasının 4 Numaralı Bendi Gereğince Yapılan İncelemenin Tarihleri ve Sonuçları : Şirket kayıtları her ay incelenmiş ve bahis konusu kıymetlerin mevcudiyeti ve kayıtlara uygunluğu görülmüştür.

İntikal Eden Şikayet ve Yolsuzluklar ve Bunlar Hakkında Yapılan İncelemeler : Herhangi bir şikayet ile karşılaşılmamıştır.

GSD Holding Anonim Şirketi'nin 01.01.2006 - 31.12.2006 dönemi hesap ve işlemlerini Türk Ticaret Kanunu, ortaklığın esas sözleşmesi ve diğer mevzuat ile genel kabul görmüş muhasebe ilke ve standartlarına göre incelemiş bulunmaktayız. Görüşümüze göre içeriğini benimsediğimiz ekli 31.12.2006 tarihi itibarıyla düzenlenmiş Bilanço ortaklığın anılan tarihteki mali durumunu, 01.01.2006-31.12.2006 dönemine ait Gelir Tablosu anılan döneme ait faaliyet sonuçlarını gerçeğe uygun ve doğru olarak yansıtmakta; karın dağıtım önerisi yasalara ve ortaklık esas sözleşmesine uygun bulunmaktadır. Bilançonun ve Gelir Tablosunun onaylanmasını ve Yönetim Kurulunun aklanmasını oylarınıza arz ederiz.

DENETLEME KURULU
ASIM ÖZGÖZÜKARA SEDAT TEMELTAŞ

GSD HOLDİNG A.Ş.

KURUMSAL YÖNETİM UYGULAMALARI RAPORU

2006

1. KURUMSAL YÖNETİM İLKELERİNE UYUM BEYANI

Kuruluşundan beri çok ortaklı bir şirket olması nedeniyle GSD ortaklarıyla, yatırımcılarla ve menfaat gruplarıyla olan ilişkilerini eşitlik, dürüstlük ve şeffaflık üzerine kurdu. Ortaklara, yatırımcılara, diğer menfaat gruplarına eşit mesafede olmak, hissedarlarımızın haklarını korumak ve yaptığımız tüm işlerde hesap verilebilir bir yapı kurmak ana önceliğimiz oldu. Benimsediğimiz bu ilkeler SPK'nın Temmuz 2003'te yayınladığı Kurumsal Yönetim İlkeleri kapsamında yapılması gereken çalışmalara da temel teşkil etti.

Hissedarlarımızı Şirketimiz hakkında daha iyi aydınlatabilmek amacıyla 2006 yılında Türkçe ve İngilizce olarak hizmet vermekte olan web sitemizdeki (www.gsd.com.tr) Yatırımcılarla İlişkiler bölümünü daha da geliştirdik. Kurumsal Yönetim Komitemiz aracılığı ile önümüzdeki dönemde bu konudaki mevcut uygulamalarımızı daha da ileriye götürmek ve söz konusu ilkelere daha yüksek bir uyum sağlamayı hedefliyoruz.

BÖLÜM I - PAY SAHIPLERİ

2. Pay Sahipleri İle İlişkiler Birimi

GSD Holding yönetimi ile pay sahipleri arasındaki iletişimin kurulması ve pay sahipleriyle ilişkilerin yürütülmesi amacıyla GSD Holding Kurumsal Yönetim Komitesi'ne bağlı olarak Pay Sahipleriyle İlişkiler Birimi'ni kurduk. Doğrudan Yönetim Kurulu'na raporlama yapan bu birim GSD Holding Mali İşler Bölümü bünyesinde oluşturuldu.

Yetkili	Ünvanı	İletişim
Murat Sayman	Mali ve İdari İşler Müdürü	216 - 587 90 00
Güray Özer	Mali İşler Yönetmeni	216 - 587 90 00

Pay Sahipleriyle İlişkiler Birimi hissedarları ilgilendiren konularda duyurular yapmakta, gerekli yazışmaları hazırlamaktadır. Ayrıca web sitemizde Yatırımcılarla İlişkiler bölümünün hazırlanması ve güncellenmesi ile pay sahipleri ya da yatırımcılardan gelen soruların yanıtlanması da söz konusu birim tarafından yerine getirilmektedir. Pay Sahipleriyle İlişkiler Birimi Şirketimiz pay sahiplerine ait kayıtları güvenli bir şekilde tutmakta ve periyodik olarak güncellemektedir.

3. Pay Sahiplerinin Bilgi Edinme Haklarının Kullanımı

Pay sahiplerince Şirketimize yöneltilen ve ticari sır niteliği taşımayan tüm soru ve bilgi talepleri, Pay Sahipleriyle İlişkiler Birimi tarafından, eşitlik ilkesi gözetilerek cevaplanmaktadır. Şirketimizin internet sitesindeki (www.gsd.com.tr) Yatırımcı İlişkileri bölümünde Şirketimiz ve iştiraklerimizle ilgili son gelişmeler, ortaklık yapımız, ana sözleşmemiz, genel kurullarımızla ilgili bilgiler, mali tablolarımız, denetim raporlarımız, faaliyet raporlarımız, kurumsal yönetim uyum raporları ve ayrıca SPK'nın Özel Durumların Kamuya Açıklanmasına İlişkin Esaslar Tebliği gereğince İMKB'ye yapmış bulunduğumuz Özel Durum Açıklamaları yer almaktadır.

2006 yılı içerisinde ortaklarımızdan Pay Sahipleriyle İlişkiler Birimi'ne yaklaşık 40 adet bilgi talebi geldi ve bunların yarısından fazlasını İMKB'de Şirketimiz pay senedine yatırım yapmış yatırımcıların şirketin gelecek dönemdeki faaliyet performansına yönelik soruları oluşturdu. Yatırımcılarımız SPK mevzuatı gereği, kamuya açıklanmış bilgiler çerçevesinde bilgilendirilmekte, faaliyetlerimiz ve mali tablolarımız hakkında bilgi eksikliği olan yatırımcılarımız öncelikle internet sitemize yönlendirilmektedir. Şirketimiz ana sözleşmesinde özel denetçi atanması talebi bireysel bir hak olarak düzenlenmemiş olup, 2006 yılı içerisinde bu yönde bir talep gelmemiştir.

4. Genel Kurul Bilgileri

Türk Ticaret Kanunu ve SPK mevzuatı çerçevesinde, genel kurula ilişkin faaliyet raporu, mali tablolar, kar dağıtım önerisi, genel kurul gündemi, vekaletname formu ve ilgili diğer dökümanlar Şirketimizin internet sitesinde ilan edilmektedir. Genel kurul toplantılarına çağrıda Türk Ticaret Kanunu'nun 355., 365., 366. ve 368. maddeleri uygulanmaktadır.

Olağan ve olağanüstü genel kurul toplantılarında pay sahiplerinin veya vekillerinin bir pay için bir oy hakkı vardır. Genel kurul toplantılarında SPK düzenlemeleri çerçevesinde pay sahipleri kendilerini diğer pay sahipleri veya hariçten tayin edecekleri vekil vasıtasıyla temsil ettirebilirler. Vekaletnameler SPK'ca belirlenen şekilde düzenlenir. Genel kurulda tüm pay sahiplerine eşit davranılmakta, ortakların sorduğu sorular ticari sır kapsamına girmediği sürece cevaplandırılmaktadır. Genel kurul tutanakları şirketimiz internet sitesinde yayınlanmaktadır.

Şirketin sermaye ve yönetim yapısı ile mal varlığında değişiklik meydana getiren bölünme ve pay değişimi, önemli tutardaki maddi, maddi olmayan varlık alım-satımı, kiralanması veya kiraya verilmesi veya bağış ve yardımda bulunulması ile üçüncü kişiler lehine kefalet, ipotek gibi teminat verilmesine ilişkin kararların genel kurulda alınması yönünde Şirketimiz ana sözleşmesinde hüküm bulunmamakta olup, bu görevler yönetim kurulunun yetkisine bırakılmıştır. Bununla, yönetim kurulunun iş yönetimiyle ilgili operasyonel kararları daha süratli ve etkin olarak alabileceği düşünülmektedir. Bununla beraber, söz konusu kararlar SPK mevzuatı gereği özel durum açıklamaları yoluyla kamuya açıklandıklarından, pay sahiplerinin anında haberi olmaktadır.

2005 yılına ait Olağan Genel Kurul ile A,B,C Grubu İmtiyazlı Pay Sahipleri Genel Kurulları 30 Mayıs 2006 tarihinde şirket merkezimizde yapıldı. Olağan Genel Kurul'da %27,5 toplantı nisabı, A, B, C Grubu İmtiyazlı Pay Sahipleri toplantılarında ise sırasıyla %100, %50,4 ve %100 nisap sağlandı. Toplantıda denetim kurulu üyelerinin seçimi, yönetim kurulu üyeleri ve denetçilerin 2006 yılı ücretleri, 2005 yılı kar dağıtımı ve 2006 yılı bağımsız denetim şirketinin seçimini de kapsayan toplam 7 adet önerge verildi ve önergelerin hepsi kabul edildi. Toplantılar sadece ortaklarımızın katılımına açık olarak yapıldı.

5. Oy Hakları Ve Azınlık Hakları

Ana sözleşmemiz uyarınca Şirketimiz payları (A), (B) ve (C) grubu olanlar nama, (D) grubu olanlar da hamiline olmak üzere 4 gruba ayrılmışlardır. Genel kurul tarafından Türk Ticaret Kanunu hükümleri uyarınca seçilecek 9 üyeden oluşan Yönetim Kurulunun 5 üyesi (A) grubu

pay sahipleri tarafından gösterilecek adaylar arasından 2 üyesi (B) grubu pay sahipleri tarafından gösterilecek adaylar arasından ve 2 üyesi ise (C) grubu pay sahipleri tarafından gösterilecek adaylar arasından genel kurulca seçilir.

Denetçiler (A) grubu pay sahipleri tarafından gösterilen adaylar arasından genel kurulca seçilirler. Görev süresi sona eren denetçilerin yeniden seçilmeleri mümkündür.

Yönetim kurulu ve denetçilerin aday gösterilmesinde imtiyazlar yaratılması, çok ortaklı yapıdaki Şirketimizde güçlü ve uyumlu çalışabilecek bir yönetim kurulunun oluşturulmasına imkan tanımaktadır. Böylece şirketin daha etkin çalışarak daha fazla değer yaratabilmesi sağlanmaktadır. Tamamen rasyonel gerekçelerle yapılan söz konusu tercih ile birlikte açıklık ve şeffaflık uygulamalarına azami özen gösterilmektedir.

Şirketimiz ana sözleşmesine göre, olağan ve olağanüstü genel kurul toplantılarında hissedarların veya vekillerinin bir pay için bir oy hakkı vardır, dolayısıyla oy hakkında imtiyaz yoktur. Ana sözleşmemizde birikimli oy kullanmaya yönelik bir düzenleme bulunmamaktadır. Şirketimiz genel kurullarında nisap oluşturmak amacıyla karşılıklı iştirak ilişkisinde bulunan şirketler oy kullanmaktadır.

6. Kar Dağıtım Politikası ve Kar Dağıtım Zamanı

İştirak ve bağlı ortaklıklarımızın büyüme planları, yatırım faaliyetleri ve mevcut finansman yapıları göz önüne alınarak, karların bünyede tutulması yoluyla büyümenin finansmanı için karların olağanüstü yedeklerde biriktirilerek, iç kaynaklardan bedelsiz sermaye artırımlarında pay olarak dağıtılması Şirketimiz tarafından temel kar dağıtım politikası olarak benimsenmiş olmakla beraber, Sermaye Piyasası Kurulu'nun kar dağıtımıyla ilgili düzenlemeleri ve Şirketimiz'in likidite durumu dikkate alınarak, söz konusu politika her yıl tekrar değerlendirilmektedir.

Şirketimiz ana sözleşmesi uyarınca kar dağıtımına ilişkin pay sahiplerine herhangi bir imtiyaz tanınmamıştır.

7. Payların Devri

Şirketimiz ana sözleşmesi uyarınca paylarımız nama yazılı (A), (B), (C) ve hamiline yazılı (D) grubu olmak üzere 4 gruba ayrılmışlardır. Toplam sermayemizin % 99,99'unu oluşturan ve İMKB'de işlem gören (D) grubu paylar üzerinde devri kısıtlayan herhangi bir hüküm yoktur. Nama yazılı (A), (B) ve (C) grubu paylar üzerinde ise şu kısıtlamalar vardır:

(A) grubu nama yazılı paylar sadece (B) grubu nama yazılı pay sahiplerine, (B) grubu nama yazılı paylar da sadece (A) grubu nama yazılı pay sahiplerine devir ve temlik olunabilir. (A), (B) grubu paylar, aynı ya da (C), (D) grubu pay sahiplerine veya üçüncü kişilere devir ve temlik edilemezler.

BÖLÜM II – KAMUYU AYDINLATMA ve ŞEFFAFLIK

8. Şirket Bilgilendirme Politikası

Şirketimiz kamuyu aydınlatma konusunda, SPK'nın seri VIII no:39 sayılı "Özel Durumların Kamuya Açıklanmasına İlişkin Esaslar Tebliği" 'ne uygun olarak kamuoyuna yapılması gereken açıklamaları zamanında yapmaktadır.

Mali tabloların yayınlanmasını takiben Şirketimizin internet sitesinde denetim ve faaliyet raporlarımızı koymaktayız. Ayrıca açıklanan mali tablolardaki temel büyüklükleri hem bir tablo şeklinde internet sitemizdeki Yatırımcı İlişkileri bölümünde, hem de bir haber olarak ana sayfada vermekteyiz. Grup şirketlerinde meydana gelen gelişmelere internet sitemizdeki Yatırımcı İlişkileri menüsü altında zamanında yer vermekteyiz. Banka veya aracı kurumlardan gelen bilgi veya görüşme isteklerine olumlu yanıt vermekteyiz. Bunun dışında, analist toplantısı veya benzeri bir bilgilendirme şekline gerek duyulmamıştır.

9. Özel Durum Açıklamaları

Şirketimiz 2006 yılında SPK mevzuatı uyarınca 24 adet özel durum açıklaması yapmıştır. Söz konusu açıklamalar internet sitemizde Yatırımcı İlişkileri menüsü altında yer almaktadırlar. Şirketimizce 2006 yılı içerisinde yapılan özel durum açıklamaları ile ilgili olarak İMKB ya da SPK tarafından ek açıklama istenmemiştir.

10. Şirket İnternet Sitesi ve İçeriği

GSD Holding internet sitesi www.gsd.com.tr adresinde hizmet vermektedir. Sitede GSD Holding ve iştirakleri hakkında bilgiler Türkçe ve İngilizce olarak ayrıntılı olarak yer almakta ve düzenli bir şekilde güncellenmektedir.

Web sitemizdeki Yatırımcı İlişkileri menüsünde Mali Sonuçlar, Ortaklık Bilgileri, Ana Sözleşme, Ana Sözleşme Değişiklikleri, Genel Kurul, Grup Şirketlerinde Gelişmeler, Faaliyet Raporları, Mali Tablo-Denetim Raporları, Özel Durum Açıklamaları, Kurumsal Yönetim Uyum Raporları, Sıkça Sorulan Sorular ve Duyurular alt menüleri yer almaktadır. Söz konusu alt menüler içerisinde şu bilgilere ulaşmak mümkündür: Şirketimizin ticaret sicil bilgileri, her bir grup için ayrı ayrı gerçek kişilere kadar inen detaylı ortaklık yapımız, yönetim kurulu üyeleri, imtiyazlı paylara ilişkin bilgiler, ana sözleşmemiz, ana sözleşmemizdeki değişiklikler, olağan ve olağanüstü genel kurullar ile imtiyazlı paylar genel kurullarıyla ilgili hazırlanmış cetvelleri, toplantı tutanakları, faaliyet raporlarımız, denetim raporlarımız, kurumsal yönetim uyum raporlarımız ve İMKB'ye yaptığımız özel durum açıklamaları.

11. Gerçek Kişi Nihai Hakim Pay Sahibi /Sahiplerinin Açıklanması

31 Aralık 2006 itibariyle ortaklık yapımız aşağıdaki tabloda gösterilmiştir.

ORTAK ADI	NOMİNAL SERMAYE PAYI A GRUBU (YTL)	NOMİNAL SERMAYE PAYI B GRUBU (YTL)	NOMİNAL SERMAYE PAYI C GRUBU (YTL)	NOMİNAL SERMAYE PAYI D GRUBU (YTL)	NOMİNAL SERMAYE PAYI (YTL)	SERMAYE PAYI
M.TURGUT YILMAZ	314,24	148,93	314,24	30.474.224,88	30.475.002,29	%15,238
69 ORTAK	0,00	165,31	0,00	0,00	165,31	%0,00
GSD DIŞ TİCARET A.Ş.	0,00	0,00	0,00	1.889.086,58	1.889.086,58	%0,945
GSD YATIRIM BANKASI A.Ş.	0,00	0,00	0,00	6.734.927,5	6.734.927,5	%3,367
GSD EĞİTİM VAKFI	0,00	0,00	0,00	699.363,32	699.363,32	%0,350
HALKA AÇIK	0,00	0,00	0,00	160.201.455,00	160.201.455,00	%80,101
SERMAYE	314,24	314,24	314,24	199.999.057,28	200.000.000,00	%100,00

Tabloya Notlar:

- 1- SPK seri:VIII no:39 Özel Durumların Kamuya Açıklanmasına İlişkin Esaslar Tebliği'ne göre M. Turgut Yılmaz ve birlikte hareket edenlerin toplam pay oranı % 19,90'dır.
- 2- SPK'nın Temmuz 2003 tarihinde yayınladığı Kurumsal Yönetim İlkeleri'nde belirtildiği şekilde, Şirketimizin gerçek kişi nihai hakim ortağı M. Turgut Yılmaz'ın dolaylı ve karşılıklı iştirak ilişkilerinden arındırıldıktan sonraki payı % 15,98 olarak hesaplanmaktadır.

Yukarıdaki tablodan yola çıkarak, 31.12.2006 itibariyle dolaylı ve karşılıklı iştirak ilişkilerinden arındırılmış % 5 ve üstü gerçek kişi pay sahipleri tablosu ise aşağıda gibi olmuştur.

GSD HOLDİNG A.Ş.						
DOLAYLI VE KARŞILIKLI İŞTİRAK İLİŞKİLERİNDEN ARINDIRILMIŞ % 5 VE ÜSTÜ GERÇEK KİŞİ PAY SAHİPLERİ TABLOSU (31.12.2006)						
	NOMİNAL SERMAYE PAYI	NOMİNAL SERMAYE PAYI	NOMİNAL SERMAYE PAYI	NOMİNAL SERMAYE PAYI	NOMİNAL SERMAYE PAYI	% SERMAYE PAYI
ORTAK ADI	A GRUBU (YTL)	B GRUBU (YTL)	C GRUBU (YTL)	D GRUBU (YTL)	(YTL)	(%)
M.TURGUT YILMAZ	314,24	148,93	314,24	30.474.224,88	30.475.002,29	% 15,9826
DİĞER	0,00	165,31	0,00	0,00	165,31	% 0,0001
HALKA AÇIK	0,00	0,00	0,00	160.201.455,00	160.201.455,00	% 84,0174
KARŞILIKLI İŞTİRAK DÜZELTİLMİŞ SERMAYE	314,24	314,24	314,24	190.675.679,88	190.676.622,60	% 100,00

12. İçeriden Öğrenebilecek Durumda Olan Kişilerin Kamuya Duyurulması

Şirketimiz ile ilgili şirketin değerine etki edebilecek kritik bilgilere sahip olan kişiler konumları nedeniyle Yönetim Kurulu üyeleri, Genel Müdürlük, Mali İşler Bölümü çalışanları ile bağımsız denetim firması ve yeminli mali müşavir çalışanlarıdır.

Kişi/Şirket	Ünvanı
M.Turgut Yılmaz	Yönetim Kurulu Başkanı ve Murahhas Üye
Ergün Aral	Yönetim Kurulu Başkan Vekili
A.Erdem Yörükoğlu	Yönetim Kurulu Üyesi
Akgün Türer	Yönetim Kurulu Üyesi- Genel Müdür
Turhan Alpan	Yönetim Kurulu Üyesi
Murat Atım	Yönetim Kurulu Üyesi
Yasef Coyas	Yönetim Kurulu Üyesi
T.Tözün Tarman	Yönetim Kurulu Üyesi
H. Çim Güzelaydınlı	Yönetim Kurulu Üyesi
Asım Özgözükkara	Denetim Kurulu Üyesi
Sedat Temeltaş	Denetim Kurulu Üyesi
Murat Sayman	Mali ve İdari İşler Müdürü
Güray Özer	Mali İşler Yönetmeni
Faruk Eriş	Muhasebe Yönetmeni
Dilek Akarsu Öztekin	Mali İşler Yetkilisi
Akis Bağımsız Denetim ve S.M.M.M. A.Ş.	Bağımsız Denetim Şirketi
Başaran Nas Y.M.M. A.Ş.	Yeminli Mali Müşavir

BÖLÜM III – MENFAAT SAHIPLERİ

13. Menfaat Sahiplerinin Bilgilendirilmesi

Pay Sahipleri : Pay sahipleriyle ilgili bilgilendirme madde 8, 9 ve 10'da da ayrıntılı şekilde belirtildiği üzere, internet sitemiz, genel kurullar, basın bültenleri aracılığıyla yapılmaktadır.

Çalışanlar : Çalışanlara yönelik işe alım, terfi ve işten çıkarma politikaları ile çalışanlarla ilgili diğer hususlar Şirketimiz personel yönetmeliğinde belirtilmiştir. Şirket uygulamalarına yönelik yönetmelik ve talimatlar ise yazılı olarak şirket içi elektronik posta sistemimiz aracılığıyla tüm ilgili birimlere ve çalışanlara iletilmektedir. Çalışanlarla ilgili olarak alınan kararlar veya çalışanları ilgilendiren gelişmeler çalışanlara zamanında bildirilmektedir.

Düzenleyici Kurumlar: Şirketimiz SPK düzenlemelerine tabidir. SPK mevzuatının gerektirdiği şekilde her üç ayda bir mali tablolarımız hazırlanarak yayınlanmakta ve mevzuata uygun şekilde önemli gelişmeler özel durum açıklamaları ile kamuoyuna duyurulmaktadır.

14. Menfaat Sahiplerinin Yönetime Katılımı

Şirketimizin her kademedeki çalışanları genel konularda ya da hizmet verdikleri birimin çalışma şekliyle ilgili konularda önerilerini, eleştirilerini, şikayetlerini rahatça ilgili birimlere ya da üstlerine iletmeye teşvik edilmektedirler. Bu şekilde gelen öneri veya şikayetler ciddiyetle değerlendirilmekte ve eğer uygulanabilir ise o iş ya da prosedür yeniden düzenlenmektedir.

15. İnsan Kaynakları Politikası

Şirket çalışanlarımızın görev tanım ve dağılımı ile performans ve ödüllendirme kriterleri yöneticileri tarafından belirlenir. Çalışanların verimli olmasına önem verilir ve çalışanın işini iyi ve verimli bir şekilde yapabilmesi için kendisine gerekli ortamın yaratılmasına azami özen gösterilir. Bunun dışında çalışanların güvenli ve sağlıklı bir ortamda rahat bir şekilde çalışmalarını sağlayacak gerekli önlemler alınır. Çalışanların eğitim ihtiyaçlarının ortaya çıkarılması ve eksikliklerinin giderilmesi suretiyle Şirketimizde işine, konusuna hakim kişilerin istihdam edilmesi amaçlanır. Çalışanlar arasında hiçbir şekilde ayrımcılık yapılmasına izin verilmez, terfi, ücret değerlendirmelerinde liyakata önem verilir.

Finans ve bankacılık alanlarında hizmet veren bir grup olduğumuzdan eğitim seviyesi yüksek bir işgücüne sahip bulunmaktayız. Çalışanlarımızın yarısı üniversite mezunu olup, erkek kadın çalışanların oranı birbirine eşittir.

16. Müşteri ve Tedarikçilerle İlişkiler Hakkında Bilgiler

Hizmet sektöründe faaliyet gösteren bir şirket olduğumuzdan herhangi bir mal üretim faaliyetimiz yoktur. Tekstilbank dışındaki GSD Holding iştiraklerinin mal ve hizmet ihtiyaçları merkezi olarak tek elden GSD Holding tarafından sağlanmaktadır. Tedarikçilerle ilişkilerimiz GSD Holding Satınalma Yönetmeliği'ne uygun olarak kurumsal bir şekilde yürütülür ve hizmet kalitesinin en üst düzeyde tutulması amaçlanır.

17. Sosyal Sorumluluk

Ülkemizde eğitim kalitesi yükseltilmeden kalkınmanın tam olarak sağlanamayacağı görüşünden yola çıkan GSD Holding kurucu ortakları 1996 yılında GSD Eğitim Vakfı'nı kurdular. Vakıf bugüne kadar iki adet ilköğretim okulunu bitirip Milli Eğitim Bakanlığı'na devretti. Bu okullardan ilki 1998 yılında Bahçelievler'de, ikincisi ise Marmara depreminin yaralarının sarılmasına katkıda bulunmak amacıyla 2001 yılında Yalova ili Çiftlikköy ilçesinde hizmete açıldı. Halen söz konusu iki okula destek olmayı sürdüren Vakfımız, üçüncü bir eğitim projesinin hazırlık çalışmalarını yürütmektedir. Grup şirketlerimiz toplumsal sorumluluklarının bilincinde olarak GSD Eğitim Vakfı'na bağlıta bulunmaktadırlar.

BÖLÜM IV – YÖNETİM KURULU

18. Yönetim Kurulu'nun Yapısı, Oluşumu ve Bağımsız Üyeler

Kendilerine bağlı doğrudan gelir getirici faaliyetlerin icra edildiği herhangi bir birim bulunmayan yönetim kurulu üyelerimiz Ergün Aral, A. Erdem Yörükoğlu, Murat Atım, Yasef Coyas ve T. Tözün Tarman icracı olmayan üyelerdir.

Ana sözleşmemize göre, yönetim kurulu üyelerimizin tamamı belirli bir pay grubunu temsilen gösterilen adaylar arasından genel kurulca seçildiğinden, yönetim kurulumuzda bağımsız üye yoktur. GSD Holding A.Ş. yönetim kurulu üyeleri ve halen sürdürmekte oldukları görevleri aşağıda verilmiştir:

İsim	Görevi	Diğer Görevleri	Pozisyonu/Ünvanı
M. Turgut Yılmaz	Başkan ve Murahhas Üye	GSD Dış Ticaret A.Ş. Tekstil Factoring Hizmetleri A.Ş. Tekstil Finansal Kiralama A.Ş. Tekstil Menkul Değerler A.Ş. GSD Eğitim Vakfı	Yönetim Kurulu Başkanı Yönetim Kurulu Başkanı Yönetim Kurulu Başkanı Yönetim Kurulu Üyesi Yönetim Kurulu Başkanı
Ergün Aral	Başkan Vekili	Tekstil Finansal Kiralama A.Ş. GSD Yatırım Bankası A.Ş.	Yönetim Kurulu Üyesi Denetim Kurulu Üyesi –S.M.M.M.
A. Erdem Yörükoğlu	Üye	Tekstil Bankası A.Ş. Tekstil Finansal Kiralama A.Ş. GSD Yatırım Bankası A.Ş. Tekstil Bilişim Hizmetleri ve Tic. A.Ş.	Yönetim Kurulu Başkan Vekili Yönetim Kurulu Üyesi Yönetim Kurulu Başkanı Denetim Kurulu Üyesi
Akgün Türer	Üye-Genel Müdür	Tekstil Bankası A.Ş. GSD Eğitim Vakfı The Euro Textile Bank Off-Shore Ltd Tekstil Finansal Kiralama A.Ş. Tekstil Menkul Değerler A.Ş. Tekstil Factoring Hizmetleri A.Ş. GSD Yatırım Bankası A.Ş. GSD International Ltd GSD Reklam ve Halkla İlişkiler Hizmetleri A.Ş. GSD Dış Ticaret A.Ş.	Yönetim Kurulu Başkanı Yönetim Kurulu Üyesi Yönetim Kurulu Üyesi Yönetim Kurulu Başkan Vekili Yönetim Kurulu Başkan Vekili Yönetim Kurulu Başkan Vekili Yönetim Kurulu Başkan Vekili Yönetim Kurulu Başkanı Yönetim Kurulu Başkanı Yönetim Kurulu Üyesi
Turhan Alpan	Üye	GSD Dış Ticaret A.Ş. GSD Yatırım Bankası A.Ş. GSD International Ltd GSD Eğitim Vakfı	Genel Müdür ve Yön. Kurulu Üyesi Yönetim Kurulu Üyesi Yönetim Kurulu Üyesi Yönetim Kurulu Üyesi
Murat Atım	Üye	GSD Holding A.Ş. GSD Reklam ve Halkla İlişkiler Hizmetleri A.Ş. GSD Eğitim Vakfı GSD International Ltd.	Baş Hukuk Müşaviri - Serbest Avukat Yönetim Kurulu Üyesi Yönetim Kurulu Üyesi Yönetim Kurulu Üyesi
Yasef Coyas	Üye	Tekstil Finansal Kiralama A.Ş. The Euro Textile Bank Off-Shore Ltd	Yönetim Kurulu Üyesi Yönetim Kurulu Üyesi
T. Tözün Tarman	Üye	Tekstil Bankası A.Ş. GSD Dış Ticaret A.Ş. Tekstil Factoring Hizmetleri A.Ş. GSD International Ltd GSD Yatırım Bankası A.Ş.	Yönetim Kurulu Üyesi Yönetim Kurulu Üyesi Yönetim Kurulu Üyesi Yönetim Kurulu Üyesi Yönetim Kurulu Üyesi

H. Çim Güzelaydınlı	Üye	Tekstil Bankası A.Ş. The Euro Textile Bank Off-Shore Ltd Tekstil Menkul Değerler A.Ş. Tekstil Factoring Hizmetleri A.Ş.	Genel Müdür ve Yönetim Kurulu Üyesi Yönetim Kurulu Başkanı -Murahhas Üye Yönetim Kurulu Başkanı Yönetim Kurulu Üyesi
Asım Özgözükara	Denetim Kurulu Üyesi	GSD Dış Ticaret A.Ş.	Denetim Kurulu Üyesi, YMM
Sedat Temeltaş	Denetim Kurulu Üyesi	Tekstil Bankası A.Ş. Tekstil Factoring Hizmetleri A.Ş. Tekstil Finansal Kiralama A.Ş.	Denetim Kurulu Üyesi Denetim Kurulu Üyesi Denetim Kurulu Üyesi, YMM

19. Yönetim Kurulu Üyelerinin Nitelikleri

Şirketimizin yönetim kurulu üye seçiminde aranan asgari nitelikler, SPK Kurumsal Yönetim İlkeleri IV. Bölümünün 3.1.1, 3.1.2 ve 3.1.5. maddelerinde yer alan niteliklerle örtüşmekte olup, bu nitelikleri taşımayan yönetim kurulu üyesi bulunmamaktadır. Ana sözleşmede yönetim kurulu üyelerinde aranacak nitelikler özel olarak belirlenmemiştir.

20. Misyon Vizyon ve Stratejik Hedefler

Kuruluşumuzda oluşturduğumuz vizyon ve misyonumuza bağlılığımız, grubumuzun gelişmesinde en önemli etken olmuştur. Vizyon ve misyonumuz web sitemiz ya da faaliyet raporlarımız aracılığıyla kamuoyuna duyurulmaktadır.

Vizyonumuz

GSD Holding olarak vizyonumuz tüm hissedarlarımızın çıkarlarını koruyarak, ticari ve toplumsal ahlak değerlerini gözeterek uzun vadeli ve istikrarlı bir şekilde değer yaratmaktır.

Misyonumuz

- Üretimi finanse etmeye odaklanan bir hizmet şirketi olarak rekabette fark yaratmak.
- Faaliyet karlılığını esas alarak ve rasyonel yatırımlar yaparak uzmanlaştığımız alanlarda büyümek.
- Sosyal ve ekonomik değer yaratarak ülke ekonomisine katkıda bulunmak.

21. Risk Yönetim ve İç Kontrol Mekanizması

11 Kasım 2006 tarih ve 26333 sayılı Resmi Gazete’de yayınlanan “Finansal Holding Şirketleri Hakkında Yönetmelik” uyarınca Şirketimiz finansal holding kapsamına girdi. Bununla ilgili olarak, GSD Holding A.Ş. denetim komitesi yönetmeliği, iç sistemler yönetmeliği, iç denetim birimi yönetmeliği, iç kontrol birimi yönetmeliği ve risk yönetimi birimi yönetmeliklerini hazırladık ve söz konusu yönetmelikler 31.01.2007 tarihli yönetim kurulu kararıyla yürürlüğe girdi. Yine aynı tarihli bir yönetim kurulu kararıyla, Denetim Komitesi üyeliklerine Turhan Alpan ve Tevfik Tözün Tarman’ın, iç sistemler birim yöneticiliğine Murat Sayman’ın atanmasına karar verildi.

22. Yönetim Kurulu Üyeleri ile Yöneticilerin Yetki ve Sorumlulukları

Ana sözleşmemiz uyarınca, genel kurul görev ve yetkileri dışında kalan, Türk Ticaret Kanunu, ana sözleşme ve sair mevzuat hükümleri ile belirlenen tüm işlerin yürütülmesinde yönetim kurulu görevli ve yetkili kılınmıştır.

Ana sözleşmemize göre, yönetim kurulu Türk Ticaret Kanunu'nun 319. maddesi hükmü gereğince yetki ve görevlerinin bir bölümünü ve şirketi temsil yetkisini üyeleri arasından kurabileceği bir icra komitesine veya murahhas üye veya üyelere yahut müdür veya müdürlere devredebilir. Yönetim kurulu başkanımız M. Turgut Yılmaz, murahhas üye olarak görev yapmaktadır.

23. Yönetim Kurulunun Faaliyet Esasları

Ana sözleşmemize göre yönetim kurulu ayda bir kereden az olmamak üzere şirket merkezi ya da uygun görülen yerde en az 6 üyenin iştiraki ile toplanır ve en az 5'inin olumlu oyu ile karar alır. Toplantıların tarihleri yıllık olarak belirlenir ve tüm üyelere yazılı olarak duyurulur. Yönetim kurulu, yönetim kurulu başkanı veya kendisi yoksa başkan vekili tarafından toplantıya çağrılır. Toplantılar başkan ya da başkan vekili tarafından daha önceden üyelere dağıtılmış gündem dahilinde yapılır.

2006 yılında yönetim kurulumuz 26 adet toplantı yapmış, üyeler toplantılara eksiksiz olarak katılmışlardır. Her ay yapılan holding ve iştiraklerinin mali durumlarının incelendiği toplantılar öncesinde yönetim kurulu üyelerine holding ve iştiraklerinin mali tabloları ve bununla ilgili tespitleri içeren ayrıntılı raporlar verilmektedir.

24. Şirketle Muamele Yapma ve Rekabet Yasağı

Şirketimiz ana sözleşmesinde yönetim kurulu üyeleri için, Türk Ticaret Kanunu'nun yasakladığı hususlar dışında kalmak şartıyla, Türk Ticaret Kanunu'nun 334. ve 335. maddelerinde yazılı işlemleri yapabilmeleri konusunda genel kuruldan izin alınmaktadır.

25. Etik Kurallar

Şirketimiz çalışanlarının şirket içi ve dışı davranışlarını düzenleyen ilkeler Şirketimiz personel yönetmeliğinin "Personelin Sorumlulukları" başlığı altında toplanan 19.- 29. maddelerinde ayrıntıyla belirlenmiştir. Söz konusu yönetmelik Şirketimiz yönetim kurulunun 21.08.2003 tarih ve 2003/15 sayılı kararı ile onaylanmış ve tüm çalışanlara duyurulmuştur.

Söz konusu maddelerle çalışanların görevlerinin ifasıyla, şirket içi ve dışı tutum ve davranışlarıyla ilgili en temel düzenlemeler yapılmış, çalışanların şirkete, birbirlerine ve yaptıkları işe karşı sorumluluklarına açıklık getirilmiştir.

26. Yönetim Kurulunda Oluşturulan Komitelerin Sayı, Yapı ve Bağımsızlığı

- Kurumsal Yönetim Komitesi

Şirketimizin kurumsal yönetim ilkelerine uyumunu izlemek, ilkelerin uygulanamadığı durumları veya karşılaşılan sıkıntıları belirlemek, yapılabilecek geliştirme çalışmalarını yürütmek, bu konuda yönetim kuruluna öneriler sunmak ve Yatırımcı İlişkileri biriminin çalışmalarını koordine etmek amacıyla Kurumsal Yönetim Komitesi kurulmuştur. Kurumsal Yönetim Komitesi başkanlığına Murat Atım, üyeliğe de Yasef Coyas atanmışlardır. Komite üyeleri yönetim kurulu tarafından atanır. Komite yönetim kuruluna tavsiyelerde bulunur, ancak nihai karar yönetim kurulu tarafından verilir.

- Denetim Komitesi

11 Kasım 2006 tarih ve 26333 sayılı Resmi Gazete'de yayınlanan "Finansal Holding Şirketleri Hakkında Yönetmelik" uyarınca Denetim Komitesi üyeliklerine Turhan Alpan ve Tefik Tözün Tarman seçildiler.

27. Yönetim Kuruluna Sağlanan Haklar

Ana sözleşmemizde belirtildiği üzere, yönetim kurulu üyelerine, yönetim kurulu üyesi sıfatıyla verecekleri hizmet karşılığı olarak ödenecek ücretin şekli ve tutarı genel kurul tarafından belirlenmektedir. 30 Mayıs 2006 tarihinde yapılan Olağan Genel Kurul'da yönetim kurulu üyelerine aylık net 1.500.-YTL ücret ödenmesine karar verildi.

GSD Holding Anonim Şirketi

31 Aralık 2006 Tarihi İtibariyle
Konsolide Mali Tablolara İlişkin
Bağımsız Denetim Raporu

Akis Bağımsız Denetim ve
Serbest Muhasebeci Mali Müşavirlik
Anonim Şirketi

6 Nisan 2007

Bu rapor, 2 sayfa denetim raporu ve 50 sayfa mali tablolar ve dipnotlarından oluşmaktadır.



**Akis Bağımsız Denetim ve Serbest
Muhasebeci Mali Müşavirlik A.Ş.**
Yapı Kredi Plaza C Blok Kat 17
Büyükdere Caddesi
Levent 34330 İstanbul

Telephone +90 (212) 317 74 00
Fax +90 (212) 317 73 00
Internet www.kpmg.com.tr

**GSD Holding Anonim Şirketi
31 Aralık 2006 Hesap Dönemine Ait
Bağımsız Denetim Raporu**

GSD Holding Anonim Şirketi
Yönetim Kurulu Başkanlığı'na,

GSD Holding Anonim Şirketi ve bağlı ortaklıklarının ("Grup") 31 Aralık 2006 tarihi itibarıyla hazırlanan ve ekte yer alan konsolide bilançosunu ve aynı tarihte sona eren yıla ait konsolide gelir tablosunu, konsolide özsermaye değişim tablosunu ve konsolide nakit akım tablosunu, önemli muhasebe politikalarının özetini ve dipnotları denetlemiş bulunuyoruz. Şirket'in 31 Aralık 2005 tarihinde sona eren hesap dönemine ait konsolide finansal tablolarının bağımsız denetimi başka bir bağımsız denetim şirketi tarafından gerçekleştirilmiş olup, söz konusu denetim şirketi 13 Nisan 2006 tarihli bağımsız denetim raporunda, 31 Aralık 2005 tarihi itibarıyla hazırlanan konsolide finansal tablolar üzerine olumlu görüş bildirmiştir.

Finansal Tablolarla İlgili Olarak İşletme Yönetiminin Sorumluluğu

Grup yönetimi finansal tabloların Sermaye Piyasası Kurulunca yayımlanan finansal raporlama standartlarına göre hazırlanması ve dürüst bir şekilde sunumundan sorumludur. Bu sorumluluk, finansal tabloların hata ve/veya hile ve usulsüzlükten kaynaklanan önemli yanlışlıklar içermeyecek biçimde hazırlanarak, gerçeği dürüst bir şekilde yansıtmasını sağlamak amacıyla gerekli iç kontrol sisteminin tasarlanmasını, uygulanmasını ve devam ettirilmesini, koşulların gerektirdiği muhasebe tahminlerinin yapılmasını ve uygun muhasebe politikalarının seçilmesini içermektedir.

Bağımsız Denetim Kuruluşunun Sorumluluğu

Sorumluluğumuz, yaptığımız bağımsız denetime dayanarak bu finansal tablolar hakkında görüş bildirmektir. Bağımsız denetimimiz, Sermaye Piyasası Kurulunca yayımlanan bağımsız denetim standartlarına uygun olarak gerçekleştirilmiştir. Bu standartlar, etik ilkelere uyulmasını ve bağımsız denetimin, finansal tabloların gerçeği doğru ve dürüst bir biçimde yansıtıp yansıtmadığı konusunda makul bir güvenceyi sağlamak üzere planlanarak yürütülmesini gerektirmektedir.

Bağımsız denetimimiz, finansal tablolardaki tutarlar ve dipnotlar ile ilgili bağımsız denetim kanıtı toplamak amacıyla, bağımsız denetim tekniklerinin kullanılmasını içermektedir. Bağımsız denetim tekniklerinin seçimi, finansal tabloların hata ve/veya hileden ve usulsüzlükten kaynaklanıp kaynaklanmadığı hususu da dahil olmak üzere önemli yanlışlık içerip içermediğine dair risk değerlendirmesini de kapsayacak şekilde, mesleki kanaatimize göre yapılmıştır. Bu risk değerlendirmesinde, işletmenin iç kontrol sistemi göz önünde bulundurulmuştur. Ancak, amacımız iç kontrol sisteminin etkinliği hakkında görüş vermek değil, bağımsız denetim tekniklerini koşullara uygun olarak tasarlamak amacıyla, Grup yönetimi tarafından hazırlanan finansal tablolar ile iç kontrol sistemi arasındaki ilişkiyi ortaya koymaktır. Bağımsız denetimimiz, ayrıca Grup yönetimi tarafından benimsenen muhasebe politikaları ile yapılan önemli muhasebe tahminlerinin ve finansal tabloların bir bütün olarak sunumunun uygunluğunun değerlendirilmesini içermektedir.

Bağımsız denetim sırasında temin ettiğimiz bağımsız denetim kanıtlarının, görüşümüzün oluşturulmasına yeterli ve uygun bir dayanak oluşturduğuna inanıyoruz.

Görüş

Görüşümüze göre, ilişikteki konsolide finansal tablolar, GSD Holding Anonim Şirketi ve bağlı ortaklıklarının 31 Aralık 2006 tarihi itibarıyla konsolide finansal durumunu, aynı tarihte sona eren yıla ait konsolide finansal performansını ve konsolide nakit akımlarını, Sermaye Piyasası Kurulunca yayımlanan finansal raporlama standartları çerçevesinde doğru ve dürüst bir biçimde yansıtmaktadır.

İstanbul,
6 Nisan 2007

AKİS BAĞIMSIZ DENETİM VE
SERBEST MUHASEBECİ MALİ MÜŞAVİRLİK
ANONİM ŞİRKETİ



Özkan Genç
Sorumlu Ortak, Başdenetçi

GSD HOLDİNG ANONİM ŞİRKETİ
31 ARALIK 2006 TARİHİ İTİBARIYLA
KONSOLİDE BİLANÇO
(Birim - Bin Yeni Türk Lirası (YTL))

		Bağımsız Denetimden Geçmiş 31 Aralık 2006	Bağımsız Denetimden Geçmiş 31 Aralık 2005
	Notlar		
VARLIKLAR			
Cari / Dönen Varlıklar		2.931.186	2.121.007
Hazır Değerler	4	626.020	403.440
Menkul Kıymetler (net)	5	341.976	181.378
Krediler ve Avanslar, net	44.2	1.623.966	1.247.347
Factoring Alacakları, net	44.3	108.425	69.815
Finansal Kiralama Alacakları (net)	8	28.491	23.414
Ticari Alacaklar (net)	7	179.306	161.861
İlişkili Taraflardan Alacaklar (net)	9	-	-
Diğer Alacaklar (net)	10	8.317	24.568
Canlı Varlıklar (net)	11	-	-
Stoklar (net)	12	-	716
Devam Eden İnşaat Sözleşmelerinden Alacaklar (net)	13	-	-
Türev Finansal Araçlar	44.4	1.144	1.859
Ertelenen Vergi Varlıkları	14	-	-
Diğer Cari/Dönen Varlıklar	15	13.541	6.609
Cari Olmayan / Duran Varlıklar		269.621	231.587
Krediler ve Avanslar, net	44.2	146.881	103.288
Factoring Alacakları, net	44.3	-	-
Finansal Kiralama Alacakları (net)	8	22.245	19.691
Ticari Alacaklar (net)	7	-	-
İlişkili Taraflardan Alacaklar (net)	9	-	-
Diğer Alacaklar (net)	10	-	-
Finansal Varlıklar (net)	16	609	609
Pozitif/Negatif Şerefiye (net)	17	-	-
Satış Amaçlı Gayrimenkuller (net)	18	24.225	20.911
Maddi Varlıklar (net)	19	70.647	72.160
Maddi Olmayan Varlıklar (net)	20	1.130	1.112
Ertelenen Vergi Varlıkları	14	3.820	13.766
Diğer Cari Olmayan/Duran Varlıklar	15	64	50
TOPLAM VARLIKLAR		3.200.807	2.352.594

İlişikteki dipnotlar bu konsolide mali tablonun tamamlayıcı parçalarıdır.

GSD HOLDİNG ANONİM ŞİRKETİ
31 ARALIK 2006 TARİHİ İTİBARIYLA
KONSOLİDE BİLANÇO
(Birim - Bin Yeni Türk Lirası (YTL))

	Notlar	Bağımsız Denetimden Geçmiş 31 Aralık 2006	Bağımsız Denetimden Geçmiş 31 Aralık 2005
YÜKÜMLÜLÜKLER			
Kısa Vadeli Yükümlülükler		2.488.739	2.029.094
Finansal Borçlar (net)	6	2.199.188	1.765.658
Uzun Vadeli Finansal Borçların Kısa Vadeli Kısımları (net)	6	44.433	17.840
Factoring Borçları	44.3	1.977	741
Finansal Kiralama İşlemlerinden Borçlar (net)	8	-	-
Diğer Finansal Yükümlülükler (net)	10	-	-
Ticari Borçlar (net)	7	192.051	186.039
İlişkili Taraflara Borçlar (net)	9	-	-
Alınan Avanslar	21	815	1.179
Devam Eden İnşaat Sözleşmeleri hak ediş Bedelleri (net)	13	-	-
Türev Finansal Araçlar	44.4	8.648	1.773
Borç Karşılıkları	23	1.101	467
Ertelenen Vergi Yükümlülüğü	14	-	-
Diğer Yükümlülükler (net)	15	40.526	55.397
Uzun Vadeli Yükümlülükler		277.884	34.946
Finansal Borçlar (net)	6	271.068	28.311
Factoring Borçları	44.3	-	-
Finansal Kiralama İşlemlerinden Borçlar (net)	8	-	-
Diğer Finansal Yükümlülükler (net)	10	-	-
Ticari Borçlar (net)	7	520	1.315
İlişkili Taraflara Borçlar (net)	9	-	-
Alınan Avanslar	21	-	-
Borç Karşılıkları	23	6.296	5.320
Ertelenen Vergi Yükümlülüğü	14	-	-
Diğer Yükümlülükler (net)	15	-	-
ANA ORTAKLIK DIŞI PAYLAR		98.284	53.914
ÖZSERMAYE		335.900	234.640
Sermaye	25	200.000	120.000
Karşılıklı iştirak sermaye düzeltmesi	25	(7.616)	(3.909)
Sermaye Yedekleri	26	91.096	90.650
Hisse Senetleri İhraç Primleri/Maliyetleri,net		197	232
Hisse Senedi İptal Karları		-	-
Yeniden Değerleme Fonu		-	-
Finansal Varlıklar Değer Artışı/(Azalış) Fonu		626	145
Özsermaye Enflasyon Düzeltmesi Farkları		90.273	90.273
Kar Yedekleri	27	28.025	7.842
Yasal Yedekler		1.305	61
Statü Yedekleri		-	-
Olağanüstü Yedekler		26.820	8.007
Özel Yedekler		-	-
Sermayeye Eklenecek İştirak Hisseleri ve Gayrimenkul Satış Kazançları		-	-
Yabancı Para Çevrim Farkları		(100)	(226)
Net Dönem Karı/Zararı		24.395	20.057
Geçmiş Yıllar Kar/Zararları	28	-	-
TOPLAM ÖZSERMAYE VE YÜKÜMLÜLÜKLER		3.200.807	2.352.594

İlişikteki dipnotlar bu konsolide mali tablonun tamamlayıcı parçalarıdır.

GSD HOLDİNG ANONİM ŞİRKETİ
31 ARALIK 2006 TARİHİNDE SONA EREN YILA AİT
KONSOLİDE GELİR TABLOSU
(Birim - Bin Yeni Türk Lirası (YTL))

	Notlar	Bağımsız Denetimden Geçmiş 2006	Bağımsız Denetimden Geçmiş 2005
ESAS FAALİYET GELİRLERİ			
Satış Gelirleri (net)	36	1.054.312	1.115.140
Satışların Maliyeti (-)	36	(1.054.493)	(1.115.113)
Hizmet Gelirleri (net)	36	33.861	27.569
Hizmet Giderleri (-)	36	(3.492)	(3.301)
Faiz Gelirleri	36	298.869	199.403
Faiz Giderleri (-)	36	(182.844)	(110.309)
Muhtemel kredi zarar karşılıkları, finansal kiralama alacakları karşılıkları ve faktoring değer düşüklüğü karşılığı	36	(18.866)	(9.422)
Kambiyo Karı/(Zararı) (net)	36	6.273	3.935
Sermaye Piyasası İşlem Karı/(Zararı) (net)		7.405	5.332
Esas Faaliyetlerden Diğer Gelirler/ (Giderler) (net)	36	2.697	(570)
BRÜT ESAS FAALİYET KARI		143.722	112.664
Faaliyet Giderleri (-)	37	(99.306)	(82.261)
NET ESAS FAALİYET KARI/(ZARARI)		44.416	30.403
Diğer Faaliyetlerden Gelir ve Karlar	38	16	3.061
Diğer Faaliyetlerden Gider ve Zararlar (-)	38	(927)	(1.401)
Finansman Giderleri (-)	39	-	-
FAALİYET KARI/(ZARARI)		43.505	32.063
Net Parasal Pozisyon Kar/Zararı	40	-	-
Ana Ortaklık Dışı Kar/(Zarar)	24	(6.286)	(4.329)
VERGİ ÖNCESİ KAR/(ZARAR)		37.219	27.734
Vergiler	41	(12.824)	(7.677)
NET DÖNEM KARI/(ZARARI)		24.395	20.057
HİSSE BAŞINA KAZANÇ/(ZARAR) (1 tam YTL nominal değerli hisse başına tam YTL)	42	0,141	0,249

İlişikteki dipnotlar bu konsolide mali tablonun tamamlayıcı parçalarıdır.

GSD HOLDİNG ANONİM ŞİRKETİ
31 ARALIK 2006 TARİHİNDE SONA EREN YILA AİT
KONSOLİDE ÖZKAYNAK DEĞİŞİM TABLOSU
(Birim - Bin Yeni Türk Lirası (YTL))

	Sermaye	Karşılıklı iştirak sermaye düzeltmesi	Özsermaye enflasyon düzeltmesi farkları	Hisse senetleri ihraç primleri/ maliyetleri,net	Finansal varlıklar değer artış/(azalış) fonu	Yabancı para çevrim farkları	Yasal yedekler	Olağanüstü yedekler ve net dönem karı/(zararı)	Toplam
1 Ocak 2005 itibarıyla	80.000	-	90.273	-	15	(238)	-	9.179	179.229
Yasal yedeklere transfer	-	-	-	-	-	-	61	(61)	-
Karşılıklı iştirak sermaye düzeltmesi	-	(3.909)	-	-	-	-	-	-	(3.909)
Nakit sermaye artırımı	40.000	-	-	232	-	-	-	-	40.232
Finansal varlıklar değer artış/(azalış) fonu	-	-	-	-	130	-	-	-	130
Yabancı para çevrim farkları	-	-	-	-	-	12	-	-	12
Temettü ödemesi	-	-	-	-	-	-	-	(1.111)	(1.111)
Net dönem karı	-	-	-	-	-	-	-	20.057	20.057
31 Aralık 2005 itibarıyla	120.000	(3.909)	90.273	232	145	(226)	61	28.064	234.640
1 Ocak 2006 itibarıyla	120.000	(3.909)	90.273	232	145	(226)	61	28.064	234.640
Yasal yedeklere transfer	-	-	-	-	-	-	1.244	(1.244)	-
Karşılıklı iştirak sermaye düzeltmesi	-	(3.707)	-	-	-	-	-	-	(3.707)
Nakit sermaye artırımı	80.000	-	-	(35)	-	-	-	-	79.965
Finansal varlıklar değer artış/(azalış) fonu	-	-	-	-	481	-	-	-	481
Yabancı para çevrim farkları	-	-	-	-	-	126	-	-	126
Net dönem karı	-	-	-	-	-	-	-	24.395	24.395
31 Aralık 2006 itibarıyla	200.000	(7.616)	90.273	197	626	(100)	1.305	51.215	335.900

İlişikteki dipnotlar bu konsolide mali tablonun tamamlayıcı parçalarıdır.

GSD HOLDING ANONİM ŞİRKETİ
31 ARALIK 2006 TARİHİNDE SONA EREN YILA AİT
KONSOLİDE NAKİT AKIM TABLOSU
(Birim - Bin Yeni Türk Lirası (YTL))

	31 Aralık 2006	31 Aralık 2005
İşletme faaliyetlerinden sağlanan nakit akımları		
Alınan faizler	283.595	193.483
Ödenen faizler	(172.286)	(101.258)
Hizmet gelirleri	33.861	27.569
Hizmet giderleri	(3.492)	(3.301)
Sermaye piyasası işlemleri karı, net	7.466	5.180
Önceki dönemlerde aktiften silinen kredilerden yapılan tahsilatlar	3.705	760
Personele ve hizmet tedarik edenlere yapılan nakit ödemeler	(92.733)	(73.683)
Diğer faaliyetlerden elde edilen nakit girişleri	918	1.666
Diğer faaliyetlerden kaynaklanan nakit çıkışları	(1.996)	(2.481)
Ödenen vergiler	(1.909)	(3.637)
Operasyonel aktif ve pasiflerdeki değişim öncesi faaliyetlerden kaynaklanan nakit akımları	57.129	44.298
Operasyonel aktif ve pasiflerdeki değişimler		
Alım satım amaçlı menkul değerlerdeki net (artış)/azalış	(21.090)	(62.466)
Bankalar ve diğer mali kuruluşlardaki net (artış)/azalış	-	6.643
Zorunlu karşılıklardaki (artış)/azalış	67.617	(102.930)
Krediler ve avanslardaki net (artış)/azalış	(431.140)	(482.101)
Faktoring alacaklarındaki net (artış)/azalış	(38.669)	173
Finansal kiralama alacaklarındaki net (artış)/azalış	(7.807)	(11.315)
Diğer varlıklardaki ve ticari alacaklardaki net (artış)/azalış	(7.148)	(4.660)
Bankalar mevduatındaki net artış/(azalış)	88.046	22.687
Müşteri mevduatlarındaki net artış/(azalış)	222.159	305.742
Para piyasası işlemlerinden borçlardaki net artış/(azalış)	111.213	41.622
Faktoring borçlarındaki net artış/(azalış)	1.236	155
Diğer yükümlülüklerdeki ve ticari borçlardaki net artış/(azalış)	(10.134)	33.054
Operasyonel faaliyetlerden sağlanan/ faaliyetlerinde (kullanılan) net nakit	31.412	(209.098)
Yatırım faaliyetlerinden sağlanan nakit akımları		
Elde edilen satılmaya hazır menkul değerler	(145.114)	(10.936)
Elden çıkarılan satılmaya hazır menkul değerler	10.937	277
Satış amaçlı gayrimenkul alımları	(7.334)	(652)
Satış amaçlı gayrimenkul satışları	3.279	738
Maddi duran varlık alımları	(3.642)	(2.271)
Maddi duran varlık satışları	172	1.851
Maddi olmayan duran varlık alımları	(732)	(168)
Maddi olmayan duran varlık satışları	-	-
Yatırım faaliyetlerinde kullanılan net nakit	(142.434)	(11.161)
Finansal faaliyetlerden sağlanan nakit akımı		
Kullanılan kredilerden sağlanan nakit	723.600	470.655
Kullanılan kredilerden kaynaklanan nakit çıkışı	(452.696)	(319.303)
Nakit sermaye artırımını	79.965	40.232
Azınlıklara bağlı ortaklıklarca ödenen temettüler	-	-
Ortaklara ödenen temettüler	-	(1.111)
Azınlıklarca bağlı ortaklıklara ödenen sermaye	37.880	4.177
Finansman faaliyetlerinde (kullanılan) / faaliyetlerinden sağlanan net nakit	388.749	194.650
Nakit ve benzerleri üzerindeki kur farkı etkisi	11.841	3.953
Nakit ve nakit eşdeğeri varlıklardaki net artış/(azalış)	289.568	(21.656)
Dönem başındaki nakit ve nakit eşdeğeri varlıklar	230.791	252.447
Dönem sonundaki nakit ve nakit eşdeğeri varlıklar	520.359	230.791

İlişikteki dipnotlar bu konsolide mali tablonun tamamlayıcı parçalarıdır.

GSD HOLDİNG ANONİM ŞİRKETİ
31 ARALIK 2006 TARİHİ İTİBARIYLA
KONSOLİDE MALİ TABLOLARA İLİŞKİN DİPNOTLAR
(Birim – Aksi belirtilmedikçe Bin Yeni Türk Lirası (YTL))

1. ŞİRKET’İN ORGANİZASYONU VE FAALİYET KONUSU

GSD Holding Anonim Şirketi (Şirket) 1986 yılında İstanbul’da kurulmuştur. Şirket’in ana faaliyet konusu, bağlı ortaklıklarının sermaye ve yönetimine katılmak, yatırımda bulunmak, bu alanlarda çalışacak şirketlerin kuruluşlarını gerçekleştirmek ve benzeri holding faaliyetlerinde bulunmaktır.

Şirket’in kayıtlı adresi, Aydınevler Mahallesi, İnönü Caddesi, Gökçe Sokak, GSD Binası, No:14, 34854, Küçükyalı Maltepe, İstanbul, Türkiye’dir. Şirket’in hisse senetleri 11 Kasım 1999 tarihinden beri İstanbul Menkul Kıymetler Borsası’nda işlem görmektedir.

Şirket’in konsolide mali tabloları 6 Nisan 2007 tarihinde Yönetim Kurulu tarafından onaylanmıştır. Genel kurul ve belirli düzenleyici kuruluşlar, yasal mali tabloların yayımlanmasından sonra değiştirme hakkına sahiptir.

Konsolidasyona tabi bağlı ortaklıklardan Tekstil Bankası A.Ş.’nin %24,50 (31 Aralık 2005: %24,57) ve Tekstil Finansal Kiralama A.Ş.’nin %45,54 (31 Aralık 2005: %45,54) oranındaki hisseleri halka açıktır.

Şirket’in 31 Aralık 2006 ve 31 Aralık 2005 tarihleri itibarıyla sermaye yapısı aşağıdaki gibidir:

	31 Aralık 2006		31 Aralık 2005	
	YTL	Pay (%)	YTL	Pay (%)
Halka açık	160.202	80,100	97.748	81,457
M. Turgut Yılmaz	30.475	15,238	16.658	13,882
GSD Yatırım Bankası A.Ş.	6.735	3,367	4.041	3,367
GSD Dış Ticaret A.Ş.	1.889	0,945	1.005	0,837
GSD Eğitim Vakfı	699	0,350	548	0,457
Sermaye	200.000	100,000	120.000	100,000
Enflasyona göre düzeltme işleminin etkisi (Not 26)	85.986		85.986	
Enflasyona göre düzeltilmiş sermaye	285.986		205.986	

Şirket ve Konsolide Edilen Grup Şirketlerinin Faaliyetleri

Konsolide mali tablolarda Şirket ve konsolidasyona tabi bağlı ortaklıklar “Grup” olarak tanımlanmıştır.

31 Aralık 2006 ve 31 Aralık 2005 tarihleri itibarıyla konsolidasyona dahil edilen bağlı ortaklıklar, faaliyet alanları ve Grubun bunlardaki ortaklık payları aşağıdaki gibidir:

Bağlı Ortaklık	Kurulduğu Yer	Faaliyet Konusu	Nihai Oran %	
			31 Aralık 2006	31 Aralık 2005
Tekstil Bankası A.Ş. (*)	Türkiye	Bankacılık	75,50	75,43
GSD Yatırım Bankası A.Ş.	Türkiye	Bankacılık	100,00	100,00
GSD Dış Ticaret A.Ş.	Türkiye	Aracılı Dış Ticaret	100,00	100,00
Tekstil Finansal Kiralama A.Ş.	Türkiye	Finansal Kiralama	54,45	54,45
The Euro Textile Bank Offshore Limited (ETB) (*)	Kıbrıs	Bankacılık	75,50	75,43
Tekstil Menkul Değerler A.Ş. (*)	Türkiye	Menkul Kıymet	75,48	75,42
		Aracılık Hizmetleri		
GSD International Limited	Isle of Man/İngiltere	Yatırım	100,00	100,00
Tekstil Factoring Hizmetleri A.Ş.	Türkiye	Faktoring	89,08	89,08

(*) Tekstil Bankası A.Ş.’nin 27 Şubat 2006 tarihli Olağanüstü Genel Kurulu kararı sonucunda yapılan sermaye artırımını sebebiyle, Şirket’in Tekstil Bankası A.Ş.’deki doğrudan ve The Euro Textile Bank Offshore Limited ile Tekstil Menkul Değerler A.Ş.’deki dolaylı pay oranları artmıştır.

GSD HOLDİNG ANONİM ŞİRKETİ
31 ARALIK 2006 TARİHİ İTİBARIYLA
KONSOLİDE MALİ TABLOLARA İLİŞKİN DİPNOTLAR
(Birim – Aksi belirtilmedikçe Bin Yeni Türk Lirası (YTL))

1. ŞİRKET’İN ORGANİZASYONU VE FAALİYET KONUSU (devamı)

31 Aralık 2006 ve 31 Aralık 2005 tarihleri itibarıyla konsolide edilmeyen bağlı ortaklıklar ve Grubun bu şirketlerdeki hisse oranları aşağıdaki gibidir:

Bağlı Ortaklık	Kurulduğu Yer	Faaliyet Konusu	Nihai Oran %	
			31 Aralık 2006	31 Aralık 2005
Tekstil Bilişim Hizmetleri ve Ticaret A.Ş. (*)	Türkiye	Bilişim	75,48	75,42
GSD Eğitim Vakfı	Türkiye	Vakıf	100,00	100,00
GSD Sigorta Aracılık Hizmetleri A.Ş.	Türkiye	Sigortacılık	90,89	90,89

(*) Tekstil Bankası A.Ş.’nin 27 Şubat 2006 tarihli Olağanüstü Genel Kurulu kararı sonucunda yapılan sermaye artırımının sonucu, Şirket’in Tekstil Bilişim Hizmetleri ve Ticaret A.Ş.’ndeki (Tekstil Bilişim) dolaylı pay oranı artmıştır.

Yukarıda detayı sunulan ve Şirket’in %50 ve daha fazla oranda hissesine sahip bulunduğu yatırımları, söz konusu şirketlerin toplam aktif, hasılat, bilanço dışı yükümlülükler vb. mali tablo büyüklükleri bakımından önemsiz olması ve faaliyet hacimlerinin düşük olması nedeniyle ilişikteki mali tablolarda konsolidasyon kapsamı dışında bırakılmış ve maliyet değerlerine, gerekli görüldüğü hallerde, değer düşüklüğü karşılıkları yansıtılarak konsolide mali tablolarda finansal varlıklar kaleminde sınıflanmıştır.

2. MALİ TABLOLARIN SUNUMUNA İLİŞKİN ESASLAR

Uygunluk beyanı

İlişikteki konsolide mali tablolar, Sermaye Piyasası Kurulu (SPK) tarafından yayımlanan muhasebe ve raporlama ilkelerine (SPK’nın finansal raporlama standartları) uygun olarak hazırlanmıştır. SPK, Seri: XI; No:25 sayılı "Sermaye Piyasalarında Muhasebe Standartları Hakkında Tebliği"nde kapsamlı bir muhasebe ilkeleri seti yayımlamıştır. Anılan tebliğde, alternatif olarak Uluslararası Muhasebe Standartları Kurulu "IASB" ve Uluslararası Muhasebe Standartları Komitesi "IASC" tarafından çıkarılmış olan muhasebe standartlarının (UFRS) uygulanmasının da, SPK muhasebe standartlarına uyulmuş sayılacağı belirtilmiştir. SPK, 17 Mart 2005 tarihinde almış olduğu bir kararla, Türkiye’de faaliyette bulunan ve SPK Muhasebe Standartları’na uygun mali tablo hazırlayan şirketler için, 1 Ocak 2005 tarihinden itibaren IASB tarafından yayımlanmış 29 Nolu "Yüksek Enflasyonlu Ekonomilerde Finansal Raporlama" Standardı ("UMS 29") uygulamasını kaldırmıştır. Konsolide mali tablolar ve ilgili dipnotlar yukarıda bahsedilen SPK’nın izin verdiği alternatif uygulama çerçevesinde ve SPK tarafından 10 Aralık 2004 tarihli duyuru ile uygulaması zorunlu kılınan formatlara uygun olarak sunulmuştur.

Şirket ve Türkiye’de yerleşik bağlı ortaklıkları, Bankalar Kanunu, Türk Ticaret Kanunu ve Vergi Mevzuatı tarafından belirlenmiş tekdüzen hesap planına uygun olarak muhasebe kayıtlarını tutmakta ve yasal mali tablolarını hazırlamaktadır. Yurtdışında yerleşik bağlı ortaklıklar muhasebe kayıtlarını ve mali tablolarını kurulu oldukları ülkelerdeki ilke ve kurallara uygun olarak kendi işlevsel para birimleri ile hazırlamaktadır. Konsolide mali tablolar Şirket ve bağlı ortaklıklarının yasal kayıtlarına dayandırılmış ve Yeni Türk Lirası (YTL) cinsinden ifade edilmiş olup yukarıda bahsedildiği üzere SPK tarafından yayımlanan finansal raporlama standartlarına göre Şirket’in ve bağlı ortaklıklarının durumunu layıkıyla arz edebilmesi için, birtakım düzeltmelere ve yeniden sınıflandırmalara tabi tutularak hazırlanmıştır. Söz konusu mali tabloların hazırlanmasında alım satım amaçlı menkul değerler, satılmaya hazır menkul değerler ve türev finansal araçlar için rayiç değer, diğer bilanço kalemleri için tarihsel maliyet esas alınmıştır.

Yüksek enflasyonlu ekonomilerde raporlama

Yukarı’da da belirtildiği üzere Grup, SPK’nın aldığı karar doğrultusunda 1 Ocak 2005 tarihinden itibaren geçerli olmak üzere enflasyon muhasebesi uygulamasına son vermiştir.

GSD HOLDİNG ANONİM ŞİRKETİ
31 ARALIK 2006 TARİHİ İTİBARIYLA
KONSOLİDE MALİ TABLOLARA İLİŞKİN DİPNOTLAR
(Birim – Aksi belirtilmedikçe Bin Yeni Türk Lirası (YTL))

2. MALİ TABLOLARIN SUNUMUNA İLİŞKİN ESASLAR (devamı)

Uygulanan Konsolidasyon Esasları

Konsolide mali tablolar, Şirket ve bağlı ortaklıklarının 31 Aralık 2006 tarihi itibarıyla mali tablolarından oluşmakta olup aşağıdaki esaslara göre hazırlanmıştır:

- i) Bağlı ortaklıkların bilançoları ve gelir tabloları tam konsolidasyon yöntemi kullanılarak konsolidasyona tabi tutulmuş ve Şirket defterlerindeki bağlı ortaklıkların kayıtlı değerleri ile bağlı ortaklıkların mali tablolarındaki özsermayeleri karşılıklı olarak netleştirilmiştir. Konsolide mali tablolar, bağlı ortaklıklar ve Şirket arasındaki işlemlerden dolayı oluşan tüm bakiye ve işlemler ve kazanılmamış her türlü gelirden arındırılmıştır.
- ii) Konsolidasyona dahil edilen bağlı ortaklıkların mali tablolarının hazırlanması sırasında, tarihsel maliyet esasına göre tutulan kayıtlarına UFRS'ye uygunluk ve Şirket tarafından uygulanan muhasebe ilke ve politikalarına ve sunum biçimlerine uyumluluk açısından gerekli düzeltme ve sınıflandırmalar yapılmıştır.
- iii) Bağlı ortaklıkların faaliyet sonuçları, sözkonusu şirketlerdeki kontrolün Şirket'e geçtiği tarihten itibaren geçerli olmak üzere konsolidasyona dahil edilmiştir.
- iv) Bağlı ortaklıkların net varlıkları ve faaliyet sonuçlarındaki azınlık payları konsolide bilanço ve konsolide gelir tablosunda ana ortaklık dışı paylar olarak ayrı bir şekilde gösterilmiştir (bakınız Not 24).

Yabancı Para Cinsinden İşlemler

Yabancı para işlemler işlemin yapıldığı tarihteki kur ile değerlemeye tabi tutularak kaydedilmektedir. Yabancı para cinsinden parasal varlık ve yükümlülükler bilanço tarihindeki kur ile değerlemeye tabi tutulmaktadır. Oluşan tüm kur farkları konsolide gelir tablosuna yansıtılmaktadır.

Grubun dönem sonları itibarıyla yabancı para değerlemesinde kullandığı döviz kurları aşağıdaki gibidir:

Tarih	Avro/YTL	ABD Doları/YTL
31 Aralık 2004	1,8268	1,3421
31 Aralık 2005	1,5478	1,3083
31 Aralık 2006	1,8515	1,4056

21 Nolu Uluslararası Muhasebe Standardı "UMS 21" "Kur Değişiminin Etkileri", mali tabloların yüksek enflasyonist olmayan bir ekonomiye ait para biriminden yine yüksek enflasyonist olmayan bir diğer para birimine çevrilmesinde, tüm bilanço kalemlerinin ilgili dönem sonu kurlardan, gelir tablosunun ise ortalama kurlardan çevrilmesini öngörmektedir. SPK'nın 17 Mart 2005 tarihinde almış olduğu karar neticesinde YTL yüksek enflasyonlu olmayan bir ekonomiye ait para birimi olarak belirlenmiş ve dolayısı ile yukarıda bahsedilen çevrim prensipleri geçerli olmuştur. Yurtdışında yerleşik bağlı ortaklıklardan ETB'nin tüm aktif ve pasif kalemleri ile birlikte gelir tablosu kalemleri de dönem sonu kurlardan dönülerek konsolide mali tablolara dahil edilmiştir. Bu bağlı ortaklığın gelir tablosunun, yukarıda bahsedildiği üzere, ortalama kurlardan çevrilmemesinin konsolide mali tablolar açısından önemli bir etkisi bulunmamaktadır. Bağlı ortaklığın özsermaye kalemlerinin, YTL'na çevriminden kaynaklanan tutarlar, enflasyon düzeltmesi uygulanan dönemlerde enflasyon etkisi giderildikten sonra, özkaynaklar hesap grubu altında "yabancı para çevrim farkları" hesabında gösterilmiştir. Şirket'in yurtdışı operasyonu olan bir bağlı ortaklığın elden çıkarılmasında, özkaynaklarda tutulan birikmiş kur farkları konsolide gelir tablosuna elden çıkarmadan kaynaklanan kar ya da zararın bir parçası olarak yansıtılır.

GSD HOLDİNG ANONİM ŞİRKETİ
31 ARALIK 2006 TARİHİ İTİBARIYLA
KONSOLİDE MALİ TABLOLARA İLİŞKİN DİPNOTLAR
(Birim – Aksi belirtilmedikçe Bin Yeni Türk Lirası (YTL))

2. MALİ TABLOLARIN SUNUMUNA İLİŞKİN ESASLAR (devamı)

Netleştirme

Finansal varlık ve yükümlülükler, netleştirmeye yönelik yasal bir hakka ve yaptırım gücüne sahip olunması ve söz konusu varlık ve yükümlülükleri net bazda tahsil etme/ödeme veya eş zamanlı sonuçlandırma niyetinin olması durumunda konsolide bilançoda netleştirilerek gösterilmektedir.

Kullanılan Tahminler

Konsolide mali tabloların hazırlanmasında Grup yönetiminin, raporlanan aktif ve pasif tutarlarını etkileyecek, bilanço tarihi itibarıyla vukuu muhtemel varlık ve yükümlülüklerle ilişkin açıklamaları etkileyebilecek bazı tahmin ve varsayımlar yapması gerekmektedir. Gerçekleşen sonuçlar, tahmin ve varsayımlardan farklılık gösterebilir. Bu tahmin ve varsayımlar düzenli olarak gözden geçirilmekte, gerekli düzeltmeler yapılmakta ve ilgili dönemin faaliyet sonuçlarına yansıtılmaktadır. Mali tablolar üzerinde etkisi olan önemli tahmin ve varsayımlar aşağıdaki ilgili bölümlerde açıklanmıştır.

3. UYGULANAN MUHASEBE POLİTİKALARI

Maddi Varlıklar

Türkiye’de yerleşik Şirket ve bağlı ortaklıklarına ait maddi varlıklar, 31 Aralık 2004 tarihine kadar süregelmiş olan enflasyonun etkilerine göre düzeltilmiş maliyet değerlerinden, enflasyona göre düzeltilmiş birikmiş amortismanlar ve değer düşüklükleri düşülerek ifade edilmişlerdir. 31 Aralık 2004 tarihinden sonra satın alınan maddi varlıklar ve Türkiye dışında yerleşik bağlı ortaklıklara ait maddi varlıklar maliyet değerlerinden amortismanlar ve değer düşüklükleri düşülerek ifade edilmişlerdir.

Maddi varlıklara ilişkin amortismanlar, varlıkların faydalı ömürlerine göre aktife giriş veya montaj tarihleri esas alınarak, doğrusal amortisman yöntemi kullanılarak, ayrılmıştır. Özel maliyetler doğrusal amortisman yöntemi kullanılarak amortisman tabi tutulur. Aşağıda belirtilen amortisman süreleri ilgili aktiflerin tahmini faydalı ömürlerine yakındır.

	Amortisman süreleri
Binalar	50 yıl
Mobilya ve ofis ekipmanları	3-10 yıl
Araçlar	5 yıl
Özel maliyetler	Belli ise kira süresi, belli değilse 5 yıl

Maddi varlıkların taşınan değerlerinin gerçekleşmeyeceğine yönelik olay veya değişikliklerin meydana gelmesi durumunda herhangi bir değer düşüklüğünün olup olmadığı incelenmektedir. Söz konusu göstergelerin bulunması ve taşınan değerlerin gerçekleşebilir değeri aşması durumunda ilgili aktifler gerçekleşebilir değerlerine indirgenmektedir. Değer düşüklükleri konsolide gelir tablosuna yansıtılmaktadır.

Maddi Olmayan Varlıklar

Bir işletmenin satın alınmasına bağlı olmadan elde edilen maddi olmayan varlıklar 31 Aralık 2004 tarihine kadar süregelmiş olan enflasyonun etkilerine göre düzeltilmiş maliyetlerinden birikmiş itfa payları düşülmüş olarak gösterilirler. 31 Aralık 2004 tarihinden sonra satın alınmış maddi olmayan varlıklar maliyet değerlerinden itfa payları düşülerek ifade edilmişlerdir. İşletme içinde yaratılan maddi olmayan varlıklar, geliştirme giderleri hariç, aktifleştirilmemekte ve olduğu yılda gider kaydedilmektedir. Maddi olmayan varlıklar tahmin edilen kullanım ömrü üzerinden doğrusal yöntemle itfa edilirler. Maddi olmayan varlıklar ekonomik ömürleri olan 3 ila 15 yıl içinde itfa edilmektedir.

GSD HOLDİNG ANONİM ŞİRKETİ
31 ARALIK 2006 TARİHİ İTİBARIYLA
KONSOLİDE MALİ TABLOLARA İLİŞKİN DİPNOTLAR
(Birim – Aksi belirtilmedikçe Bin Yeni Türk Lirası (YTL))

3. UYGULANAN MUHASEBE POLİTİKALARI (devamı)

Maddi olmayan varlıkların taşınan değerlerinin gerçekleşmeyeceğine yönelik olay veya değişikliklerin meydana gelmesi durumunda herhangi bir değer düşüklüğünün olup olmadığı incelenmektedir. Tespiti halinde değer düşüklüğü karşılığı ayrılıp konsolide gelir tablosuna yansıtılır.

Satış Amaçlı Gayrimenkuller

Bir gayrimenkul, taşınan değerinin başlıca sürekli kullanım yoluyla değil de satış yoluyla paraya çevrilecek olması durumunda satış amaçlı gayrimenkul olarak sınıflanmaktadır.

Bir gayrimenkul, satış amaçlı gayrimenkul olarak sınıflandığı ya da satış amaçlı gayrimenkul olarak sınıflanan bir grubun parçası olduğu sürece, amortismanına tabi tutulmaz ve taşınan değeri ile satış masrafları düşülmüş rayiç değerinin düşük olanı üzerinden değerlendirilir.

Satış amaçlı gayrimenkul olarak sınıflanması sona eren bir gayrimenkul, satış amaçlı olarak sınıflanmadan önceki taşınan değerinin, satış amaçlı olarak sınıflanmadığı durumda tanınacak amortismanına göre düzeltilmiş ile daha sonraki satmama kararı tarihindeki geri kazanılabilir değerinin düşük olanı üzerinden değerlendirilir.

Maddi ve Maddi Olmayan Varlıkların Değer Düşüklüğü

Varlıkların taşıdıkları değer üzerinden paraya çevrilemeyeceği durumlarda, varlıklarda değer düşüklüğü olup olmadığına bakılır. Varlıkların taşıdıkları değer, paraya çevrilebilecek tutarı aştığında değer düşüklüğü karşılık gideri konsolide gelir tablosunda yansıtılır. Paraya çevrilebilecek tutar, varlığın net satış fiyatı ve kullanım değerinden yüksek olanıdır. Kullanım değeri, bir varlığın kullanımından ve ekonomik ömrü sonunda satılmasından elde edilmesi öngörülen gelecekteki nakit akımlarının şimdiki değerini, net satış fiyatı ise, satış hasılatından satış maliyetleri düşüldükten sonra kalan tutarı yansıtmaktadır. Paraya çevrilebilecek tutar, belirlenebiliyorsa her bir kıymet için, belirlenemiyorsa kıymetin dahil olduğu nakit akımı sağlayan grup için tahmin edilir. Geçmiş dönemlerde ayrılan değer düşüklüğü karşılığı artık geçerli değilse ya da daha düşük değerde bir karşılık ayrılması gerekiyorsa ilgili tutar kadar geri çekilir ve bu tutar konsolide gelir tablosuna yansıtılır.

Finansal Araçların Kayda Alınması ve Kayıttan Çıkartılması

Grup, finansal varlık veya yükümlülüklerini ilgili finansal araç sözleşmesine taraf olduğu takdirde bilançosuna yansıtmaktadır. Grup finansal varlık veya finansal varlığın bir kısmını söz konusu varlığın konu olduğu sözleşmeden doğan hakları üzerindeki kontrolünü kaybettiği zaman kayıttan çıkartmaktadır. Grup finansal yükümlülükleri ise sözleşmede tanımlanan yükümlülüğün ortadan kalkması, iptal olması veya zaman aşımına uğraması durumunda kayıttan çıkartmaktadır.

Grup tüm olağan finansal varlık alış ve satışları işlem tarihinde, bir başka deyişle alımı veya satımı gerçekleştireceğini taahhüt ettiği tarihte muhasebeleştirilir. Olağan alış ve satışlar, varlığın teslim süresinin genelde bir mevzuat veya piyasalardaki düzenlemelere göre belirlendiği alış ve satışlardır.

GSD HOLDİNG ANONİM ŞİRKETİ
31 ARALIK 2006 TARİHİ İTİBARIYLA
KONSOLİDE MALİ TABLOLARA İLİŞKİN DİPNOTLAR
(Birim – Aksi belirtilmedikçe Bin Yeni Türk Lirası (YTL))

3. UYGULANAN MUHASEBE POLİTİKALARI (devamı)

Grup, menkul değerlerini üç farklı başlık altında sınıflandırmaktadır:

(i) Rayiç değerden taşınan ve değerlendirme farkları gelir tablosuna yansıtılan menkul değerler

Bu menkul değerler alım satım amaçlı menkul değerler olarak sınıflandırılmış olup, piyasada kısa dönemde oluşan fiyat ve benzeri dalgalanmalardan kar sağlama amacıyla elde tutulan ve kısa dönemde kar sağlamaya yönelik bir portföyün parçası olan varlıklardır.

Alım satım amaçlı menkul değerler ilk kayda almada söz konusu menkul değerlerin alım tarihindeki rayiç bedelini yansıttığı kabul edilen, alım sırasında ortaya çıkan diğer masrafları da içerecek şekilde, elde etme maliyeti ile değerlendirilmektedir.

Alım satım amaçlı menkul değerler alımı takiben rayiç değerleriyle taşınırlar. Rayiç değere getirme esnasında oluşan kar veya zarar konsolide gelir tablosuna yansıtılır.

Alım satım amaçlı menkul değerlerden elde edilen faiz, faiz gelirlerine, alınan temettüleri ise temettü gelirlerine kaydedilir.

(ii) Krediler ve avanslar

Alım satım amaçlı veya satılmaya hazır menkul değer olarak sınıflandırılmamış olan ve aktif bir piyasada kote olmayan hazine ihalesinden ihraç tarihinde alınan borçlanma senetleri krediler ve avanslar olarak sınıflandırılmıştır. Söz konusu menkul değerler, ilk kayda alımdan sonra, var ise değer azalışı için ayrılan karşılık düşülerek, iç verim oranı yöntemi kullanılarak iskonto edilmiş değeri ile muhasebeleştirilmektedir.

(iii) Satılmaya hazır menkul değerler

Yukarıdaki iki grupta sınıflandırılmayan veya alım tarihinde satılmaya hazır olarak tanımlanan menkul kıymetler bu grup altında yer alır. Satılmaya hazır menkul değerler ilk kayda almada söz konusu menkul değerlerin alım tarihindeki rayiç bedelini yansıttığı kabul edilen, alım sırasında ortaya çıkan diğer masrafları da içerecek şekilde, elde etme maliyeti ile değerlendirilmektedir. Organize mali piyasalarda aktif olarak işlem gören menkul kıymetlerin rayiç değerleri bilanço tarihi itibarıyla menkul kıymetler borsasında yayınlanan piyasa alış fiyatlarıyla belirlenir. Piyasa fiyatı olmayan yatırımlar için rayiç değer, benzeri başka bir yatırım aracının cari piyasa değerine dayanılarak belirlenir veya yatırıma baz olan net aktif değerlerin ileride yaratması beklenen nakit akımları baz alınarak hesaplanır. Rayiç değerleri güvenilir olarak belirlenemeyen sermaye aracı niteliğindeki finansal varlıklar, maliyet bedelinden, varsa, değer düşüklüğü karşılığı indirilerek yansıtılırlar.

Satılmaya hazır menkul değerler alımı takiben rayiç değerleriyle taşınırlar. Rayiç değere getirme esnasında oluşan kar veya zarar, bu menkul değerler elden çıkarılana kadar özkaynak altında değerlendirme karları hesabı altında izlenir.

Satılmaya hazır menkul değerlerden elde edilen faiz, faiz gelirlerine; alınan temettüleri temettü gelirlerine ve ilgili kur farkları da kambiyo karı / zararına kaydedilir.

Repo ve Ters Repo İşlemleri

Grup, repo anlaşmaları çerçevesinde kısa vadeli olarak menkul değerler satım ve geri alım işlemleri gerçekleştirmektedir. Repo anlaşmasıyla satılmış olan menkul değerler bilançoda izlenmeye devam edilmekte ve alım satım amaçlı veya satılmaya hazır menkul değerler veya banka kaynaklı krediler ve avanslar gibi değerlemeye tabi tutulmaktadır. Bu menkul değerlerin satışı karşılığında elde edilen nakit, bilançonun pasifinde “Finansal Borçlar” içerisinde “Para Piyasası İşlemlerinden Borçlar” hesabına yansıtılmaktadır. Satış ve alış fiyatı arasındaki fark faiz gideri olarak kabul edilmiş ve repo anlaşması süresince tahakkuk esasına göre hesaplanarak kayıtlara yansıtılmıştır.

GSD HOLDİNG ANONİM ŞİRKETİ
31 ARALIK 2006 TARİHİ İTİBARIYLA
KONSOLİDE MALİ TABLOLARA İLİŞKİN DİPNOTLAR
(Birim – Aksi belirtilmedikçe Bin Yeni Türk Lirası (YTL))

3. UYGULANAN MUHASEBE POLİTİKALARI (devamı)

Grubun kontrolü dışında olduğundan, önceden belirlenmiş ileriki bir tarihte yeniden satma taahhüdü ile satın alınan varlıklar (ters repo anlaşması) bilançoya yansıtılmamaktadır. Bu anlaşmalar çerçevesinde ödenen miktarlar hazır değerler içerisinde “Para Piyasası İşlemlerinden Alacaklar” hesabı içinde yer almaktadır. Menkul değerlerin alış ve satış değerleri arasında sözleşme ile belirlenen gelir, sözleşme süresince tahakkuk esasına göre hesaplanarak kayıtlara yansıtılmaktadır.

Nakit Akım Tablosu

Konsolide nakit akım tablosunun sunumu açısından, nakit ve nakit eşdeğerleri, kasa ve bankalardaki nakit para ile orijinal vadesi 3 aydan kısa vadeli banka mevduatlarını, Türkiye Cumhuriyet Merkez Bankası (TCMB), diğer mali kuruluşlar, para piyasasından alacakları ve nakde dönüştürülebilir, likiditesi yüksek diğer kısa vadeli yatırımları içermektedir.

Müşterilere Kullanılan Krediler ve Avanslar

Grubun kendi kaynaklarından kredi kullanıcısına kaynak yaratması şeklinde kullanılan krediler ve avanslar kredi ve avanslar olarak sınıflandırılır ve iskonto edilmiş değerinin üzerinden, özel ve genel karşılıkların düşülmesi suretiyle gösterilir. Yasal ücretler ve kesintiler gibi karşı taraf harcamaları işlem maliyetinin bir parçası olarak değerlendirilir.

Tüm kredi ve avanslar kredi kullanıcısına nakit olarak sunulduğu anda kaydedilir.

Kredi Zararları ve Finansal Kiralama Alacakları Karşılığı

Verilen kredilerin değerlendirilmesi sonucunda belirlenen toplam kredi risk karşılığı Grup’un garanti, taahhüt, kredi ve diğer alacak portföyündeki tahsil edilemeyecek alacaklarını kapsayacak şekilde belirlenmektedir. Eğer Grup sözleşme şartlarına uygun olarak bütün alacaklarını vadelerinde tahsil edemeyeceğini öngörüyorsa, bu alacaklar tahsil imkanı sınırlı hale gelmiş (kayba uğramış) olarak kabul edilmekte ve takipteki krediler olarak sınıflanmaktadır. Kaybın tutarı, kredinin taşınan değeri ile gelecekteki nakit akımının kredinin orijinal faiz oranı ile iskonto edilmesi neticesinde bulunan fark ya da eğer alacak teminatlandırılmış ve nakde dönüştürülebilmesi muhtemel ise kredinin taşınan değeri ile bu teminatın rayiç değerinin farkıdır.

Değer düşüklüğü ve tahsil edilememe riski, bireysel olarak önemli olan her bir kredi için ayrı, bireysel bazda değer düşüklüğü tespit edilmemiş ancak benzer kredi ve alacak portföyünün parçası olan krediler için toplam portföy bazında hesaplanır.

Grup takipteki krediler için faiz ve kur farkı tahakkuk ettirmemekte ve bu kredilerin geri kazanılabilir değerini alınan teminatın rayiç değerine göre belirlemektedir.

Alacağın taşınan değeri, tahmini tahsil edilebilir tutarına değer düşüklüğü karşılığı hesabı kullanılarak indirgenmektedir. Alacağın silinmesi, alacağın tamamının veya bir kısmının tahsil edilemeyeceğinin öngörülmesi ya da müşterinin aciz vesikasına bağlanması durumunda gerçekleşmektedir. Kredinin silinmesiyle daha önce ayrılmış olan karşılık terse döner ve kredinin tamamı aktiften düşülür. Önceki dönemlerde silinen bir kredinin tahsili durumunda ilgili tutarlar gelir olarak kaydedilir.

Eğer değer düşüklüğü miktarı sonradan gerçekleşen bir olay sebebiyle azalır, serbest kalan karşılık miktarı karşılık gideri hesabında alacaklandırılır. Serbest kalan karşılık gelir olarak nitelendirilir ve kalan karşılık tutarı yeniden değerlendirilir.

GSD HOLDİNG ANONİM ŞİRKETİ
31 ARALIK 2006 TARİHİ İTİBARIYLA
KONSOLİDE MALİ TABLOLARA İLİŞKİN DİPNOTLAR
(Birim – Aksi belirtilmedikçe Bin Yeni Türk Lirası (YTL))

3. UYGULANAN MUHASEBE POLİTİKALARI (devamı)

Kiralama İşlemleri

Finansal Kiralama (Kiraya Veren Taraf Olarak)

Grup finansal kiralamaya konu olan aktifi bu işleme konu olan yatırıma eşit değerinde bir alacak olarak göstermektedir. Finansal gelir net yatırım üzerinden sabit dönemsel getiri sağlayacak şekilde yansıtılır.

Finansal Kiralama (Kiracı Taraf Olarak)

Gruba kiralanmış varlığın mülkiyeti ile ilgili bütün risk ve faydaların devrini öngören finansal kiralama, finansal kiralamanın başlangıç tarihinde, kiralamaya söz konusu olan varlığın rayiç değeri ile kira ödemelerinin bugünkü değerinden küçük olanı esas alınarak yansıtılmaktadır. Finansal kira ödemeleri, kira süresi boyunca her bir dönem için geriye kalan borç bakiyesine sabit bir dönemsel faiz oranı üretecek şekilde finansal kiralama yükümlülüğünden indirilecek tutar ve finansman gideri olarak ayrılmaktadır. Finansman giderleri, dönemler itibarıyla doğrudan konsolide gelir tablosuna yansıtılmaktadır. Aktifleştirilen kiralanmış varlıklar, varlığın tahmin edilen ömrü üzerinden amortismanına tabi tutulmaktadır.

Operasyonel Kiralama (Kiracı Taraf Olarak)

Bir kıymetin kiralama işleminde bütün riskler ve faydalar kiraya verene ait ise bu tip işlemler operasyonel kiralama olarak sınıflandırılır. Operasyonel kiralamada kira ödemeleri, kira süresi boyunca eşit olarak giderleştirilir. Kiraya veren tarafından kiracıya sağlanan tüm faydalar kira giderini azaltıcı bir unsur olarak kira süresi boyunca kayıtlara doğrusal olarak yansıtılır.

Factoring Alacakları, Factoring Borçları ve Değer Düşüklüğü Karşılığı

Factoring alacakları, işlem tarihindeki rayiç değeri ifade eden, orijinal faktör edilmiş tutar ile kaydedilir ve müteakip olarak iskonto edilmiş değerden karşılık giderleri düşülerek gösterilir. Factoring borçları, faktör edilen tutardan, factoring alacaklarına karşılık verilen avanslar, faiz ve factoring komisyon gideri düşülerek kaydedilir ve müteakip olarak iskonto edilmiş değerle ifade edilir. Bir alacağın defter değerinin geri dönüşünün mümkün olmadığı durumlarda, factoring alacakları, değer düşüklüğü için yeniden değerlendirilir. Bir varlığın defter değeri, elde edilebilir değerini aştığında, o döneme ait gelirler içinde, değer düşüklüğü karşılığı ayrılır. Alacağın silinmesi, daha önce ayrılmış karşılıkların ve alacağın anaparasının silinmesi suretiyle gerçekleştirilir. Önceki dönemlerde silinen bir alacağın tahsili durumunda ilgili tutarlar gelir olarak kaydedilir.

Kurum Kazancı Üzerinden Hesaplanan Vergiler

Vergi gideri/(geliri) cari ve ertelenmiş vergi gözönüne alınarak net dönem karı ya da zararının belirlenmesinde kullanılan toplam bakiyeyi temsil etmektedir.

Ertelenmiş vergi, bilanço yükümlülüğü metodu ile, aktif ve pasiflerin finansal raporlamada yansıtılan değerleri ile vergi hesabına baz olan tutarlar arasındaki geçici farklılıkların vergi etkisi dikkate alınarak hesaplanmaktadır. Ertelenmiş vergi yükümlülüğü vergilendirilebilir kar etkisi olmayan işlemler haricinde tüm geçici farklar üzerinden hesaplanmaktadır.

Ertelenmiş vergi aktifi, taşınan ve kullanılmayan birikmiş zararlar ve her türlü indirilebilir geçici farklar üzerinden, ileride bu zararların indirilebilmesi için yeterli karın oluşmasının mümkün görüldüğü hallerde hesaplanır.

Grup, her bilanço döneminde ertelenmiş vergi aktiflerini gözden geçirmekte ve ileriki yıllarda vergilendirilebilir gelirlerden düşülemeyeceği tespit edilen ertelenmiş vergi aktifi için karşılık ayırmaktadır. Ertelenmiş gelir vergisi aktif ve pasifleri ilgili aktifin gerçekleşeceği veya yükümlülüğün ifa edileceği zamanlarda geçerli olacağı tahmin edilen bilanço tarihinde yasalaşmış veya yasalaşmış sayılan vergi oranları baz alınarak hesaplanır.

GSD HOLDİNG ANONİM ŞİRKETİ
31 ARALIK 2006 TARİHİ İTİBARIYLA
KONSOLİDE MALİ TABLOLARA İLİŞKİN DİPNOTLAR
(Birim – Aksi belirtilmedikçe Bin Yeni Türk Lirası (YTL))

3. UYGULANAN MUHASEBE POLİTİKALARI (devamı)

Türev Finansal Araçlar

Grup, yabancı para swapları, vadeli döviz işlemleri, opsiyon ve futures işlemlerini içeren türev araçlarıyla işlemler gerçekleştirmektedir. Grup'un risk yönetim politikası gereği bu türev işlemleri, etkin ekonomik risk dengeleme unsurları sayılmaktadır. Ancak, 39 Nolu Uluslararası Muhasebe Standardı (UMS 39) "Finansal Araçlar" gereğince bu işlemler riskten korunma muhasebesi için yeterli görülmediğinden, alım satım amaçlı türev işlemler olarak muhasebeleştirilmektedir. Türev finansal araçlar bilançoda ilk olarak işlem tarihindeki rayiç değerleri ile kayda alınır ve müteakip olarak da rayiç değerle ifade edilir.

Rayiç değerler mümkün olduğu ölçüde organize bir borsada oluşan piyasa fiyatlarından, bu yoksak iskonto edilmiş nakit akımları ve opsiyon fiyatlama modellerinden uygun olanı ile belirlenir. Rayiç değeri pozitif olan türevler aktif olarak, rayiç değeri negatif olan türevler ise pasif olarak bilançoda taşınırlar.

Riskten korunma muhasebesi için yeterli görülmeyen türevler için, rayiç değerdeki değişikliklerden kaynaklanan kazançlar ve zararlar doğrudan dönem kar ve zararına yansıtılmaktadır.

Emanetteki Varlıklar

Grup tarafından müşteriler adına diğer kurumlarda saklanan varlıklar, Grup'un mülkiyetinde olmadığı için konsolide mali tablolarda yer almamaktadır.

Ticari Alacaklar

Ticari alacaklar fatura üzerindeki bedeller üzerinden, iskonto edilmiş değerlerinden gerçekleşebilir şüpheli ticari alacaklar karşılığı sonrası değerleriyle yansıtılmaktadır. Şüpheli alacaklar için alacağın tahsil edilmesi artık olası değilse karşılık ayrılır. Tahsil edilmesi hiçbir şekilde mümkün olmayan alacaklarda ise bu durum kesinleştiği zaman ilgili hesaplardan silinir.

Mevduatlar ve Kullanılan Krediler

Mevduatlar ve kullanılan krediler edinilen bedelin rayiç değerinden işlemle direkt ilgili masrafların düşülmesinden sonraki tutar ile kayıtlara alınır. İlk kayda alınmadan sonra, geri ödenmiş tutarlar düşülerek, etkin faiz metodu ile iskonto edilmiş tutarlardan taşınmaktadır. İskonto edilmiş tutar işlem tarihinde oluşan tüm indirim ve primler dikkate alınarak hesaplanır. İlgili pasif kayıttan çıkarıldığında veya değer azalışına maruz kaldığında oluşan gelir ya da gider konsolide gelir tablosuna yansıtılır.

Borçlanma Maliyetleri

Borçlanma maliyetleri de oluştuğu zaman giderleştirilirler.

Çalışanlara Sağlanan Faydalar

(a) Tanımlanmış Fayda Planı:

Grup, mevcut iş kanunu gereğince, en az bir yıl hizmet verdikten sonra emeklilik nedeni ile işten ayrılan veya istifa ve kötü davranış dışındaki nedenlerle işine son verilen personele belirli miktarda kıdem tazminatı ödemekle yükümlüdür. Grup, ilişikteki mali tablolarda yer alan kıdem tazminatı karşılığını "Projeksiyon Metodu"nu kullanarak ve Grup'un personel hizmet süresini tamamlama ve kıdem tazminatına hak kazanma konularında geçmiş yıllarda kazandığı deneyimlerini baz alarak hesaplamış ve bilanço tarihinde devlet tahvilleri kazanç oranı ile iskonto etmiştir. Hesaplanan tüm kazançlar ve zararlar kar/zarar tablosuna yansıtılmıştır.

GSD HOLDİNG ANONİM ŞİRKETİ
31 ARALIK 2006 TARİHİ İTİBARIYLA
KONSOLİDE MALİ TABLOLARA İLİŞKİN DİPNOTLAR
(Birim – Aksi belirtilmedikçe Bin Yeni Türk Lirası (YTL))

3. UYGULANAN MUHASEBE POLİTİKALARI (devamı)

(b) Tanımlanmış Katkı Planı:

Grup, çalışanları adına Sosyal Sigortalar Kurumu'na (Kurum) yasa ile belirlenmiş tutarlarda katkı payı ödemek zorundadır. Grup'un ödemekte olduğu katkı payı dışında, çalışanlarına veya Kurum'a yapmak zorunda olduğu başka bir ödeme mecburiyeti yoktur. Bu primler tahakkuk ettikleri dönemde personel giderlerine yansıtılmaktadır.

Karşılıklar, Şarta Bağlı Yükümlülükler ve Varlıklar

(i) Karşılıklar

Karşılıklar ancak Grup'un geçmişten gelen ve halen devam etmekte olan bir yükümlülüğü (yasal ya da yapısal) varsa, bu yükümlülük sebebiyle işletmeye ekonomik çıkar sağlayan kaynakların elden çıkarılma olasılığı mevcut ise ve yükümlülüğün tutarı güvenilir bir şekilde belirlenebiliyorsa kayıtlara alınır. Paranın zaman değeri önem kazandığında karşılıklar ileride oluşması muhtemel giderlerin bilanço tarihindeki indirgenmiş değeriyle yansıtılır.

(ii) Şarta Bağlı Yükümlülükler ve Varlıklar

Şarta bağlı yükümlülükler, kaynak aktarımını gerektiren durum yüksek bir olasılık taşıyor ise mali tablolarda yansıtılmayıp dipnotlarda açıklanmaktadır. Şarta bağlı varlıklar ise mali tablolara yansıtılmayıp ekonomik getiri yaratma ihtimali yüksek olduğu takdirde dipnotlarda açıklanır.

Ticari Borçlar

Bütün borçlar alınış tarihinde, rayiç bedellerinden borcun kaynak maliyeti düşülerek bulunan maliyet bedel ile kayıtlara alınmışlardır.

İlk kayda alınış tarihinden sonra, borçlar izleyen dönemlerde etkin faiz oranı metodu kullanılarak iskonto edilmiş maliyetleri üzerinden değerlendirilir. İskonto edilmiş maliyet, piyasaya çıkarma maliyetleri, iskontolar ve primler göz önünde bulundurularak hesaplanır.

Borçlarla ilgili yükümlülükler gerçekleştiğinde, bu borçlarla ilgili kazanç veya zararlar net kar veya zarar içerisinde gösterilir.

Gelir ve Giderlerin Muhasebeleştirilmesi

Faiz gelir ve giderleri tahakkuk esasına göre etkin faiz yöntemi kullanılarak muhasebeleştirilir. Krediler vadesi dolduktan sonra 90 gün içinde tahsil edilemezlerse faiz geliri hesaplaması durdurulur ve tahsil edilene kadar gelir olarak kayıtlara yansıtılmaz. Faiz gelirleri sabit getirili menkul kıymetler, satılmaya hazır menkul kıymetler üzerinden kazanılan kupon ödemelerini ve hazine bonolarının reeskont gelirlerini de içermektedir.

Faktoring komisyonları, faktoring müşterilerinden temlik edilen alacaklar üzerinden, verilen hizmet ve tahsilat masraflarını karşılamak amacıyla faktoring işlemi başında fatura edilen tutarı temsil etmektedir. Faktoring komisyon geliri tahakkuk esasına göre muhasebeleştirilmektedir.

Finansal kiralama işlemlerine ilişkin gelir ve giderlerin muhasebeleştirilmesi, Uygulanan Muhasebe Politikaları'nın Kiralama İşlemleri başlıklı bölümünde belirtilmiştir.

Satış geliri, maliyete ilişkin risk ve ödüllerin transferinin tamamlandığı ve gelir miktarı güvenilir bir şekilde ölçülebildiği zaman kaydedilmektedir. Hizmetlerden elde edilen gelir güvenilir bir şekilde ölçülebildiği zaman hizmetin tamamlanma derecesi dikkate alınarak muhasebeleştirilir. Sonucun güvenilir bir şekilde ölçülemediği durumda gelir, bu gelirle ilişkilendirilebilecek gerçekleşen giderlerin miktarı kadar yansıtılır.

GSD HOLDİNG ANONİM ŞİRKETİ
31 ARALIK 2006 TARİHİ İTİBARIYLA
KONSOLİDE MALİ TABLOLARA İLİŞKİN DİPNOTLAR
(Birim – Aksi belirtilmedikçe Bin Yeni Türk Lirası (YTL))

3. UYGULANAN MUHASEBE POLİTİKALARI (devamı)

Hisse Başına Kazanç

Hisse başına kazanç, hissedarlara dağıtılabilecek net dönem karının dönem içindeki hisselerin ağırlıklı ortalama sayısına bölünmesiyle hesaplanır. Dönem içerisinde veya mali tablolar yayınlanmadan önce içsel kaynaklardan sermaye artırımı yapılması halinde, hisse adedinin ağırlıklı ortalaması hesaplanırken yeni bulunan değerlerin dönem başı itibarıyla da geçerli olduğu kabul edilir.

Bilanço Tarihinden Sonraki Olaylar

Grubun bilanço tarihindeki durumu hakkında ilave bilgi veren bilanço tarihinden sonraki olaylar (düzeltme gerektiren olaylar) konsolide mali tablolarda yansıtılmaktadır. Düzeltme gerektirmeyen olaylar belli bir önem arz ettikleri takdirde dipnotlarda açıklanmaktadır.

İlişkili Taraflar

İlişikteki mali tablolar açısından, Şirket'in hissedarları, üst düzey yöneticileri, bunlar ve bunların aile fertleri tarafından kontrol edilen ya da onlarla ilişkili olan şirketler ve Şirket'in konsolide edilmeyen bağlı ortaklıkları "ilişkili taraf" olarak kabul edilmiştir.

Bölgümlere Göre Raporlama

Bir faaliyet bölümü, diğer faaliyet bölümlerinden farklı risk ve getirilere sahip ürün ve hizmetleri sağlayan varlıklar ve faaliyetler grubudur. Bir coğrafi bölüm ise belirli bir ekonomik çevrede, diğer ekonomik çevrelerde faaliyet gösteren bölümlerden farklı risk ve getirilere sahip ürün ve hizmetler sağlamak için oluşturulan bölümdür. Şirket faaliyet bölümleri bazında raporlama yapmaktadır.

4. HAZIR DEĞERLER

	31 Aralık 2006	31 Aralık 2005
Nakit değerler	14.323	12.273
Merkez Bankası	105.292	95.752
Nakit değerler ve Merkez Bankası bakiyeleri	119.615	108.025
Bankalar ve diğer mali kuruluşlar	400.867	70.900
Para piyasası işlemlerinden alacaklar	-	52.039
Zorunlu karşılıklar	105.538	172.476
Hazır değerler	626.020	403.440

	31 Aralık 2006				31 Aralık 2005			
	Tutar		Faiz Oranları (%)		Tutar		Faiz Oranları (%)	
	YTL	Yabancı Para	YTL	Yabancı Para	YTL	Yabancı Para	YTL	Yabancı Para
Nakit değerler	5.653	8.670			5.678	6.595	-	-
Merkez Bankası bakiyeleri	51.707	53.585	14,02	1,20-2,42	74	95.678	10,25	1,09 - 2,03
Bankalar ve diğer mali kuruluşlar	12.593	388.274	18,00-20,50	1,62-5,45	2.583	68.317	17,5-14,25	2,53 - 4,65
Zorunlu karşılıklar	52	105.486	13,12-14,02	1,46-2,52	103.851	68.625	10,25	1,09 - 2,03
Para piyasasından alacaklar	-	-	-	-	52.039	-	14,45	-
	70.005	556.015			164.225	239.215		

TCMB mevzuatı uyarınca bankalar, belirli pasif hesaplarının, belli oranlarında karşılık ayırmak ve bu karşılıkları TCMB'ye mevduat olarak yatırmak zorunluluğundadır.

GSD HOLDİNG ANONİM ŞİRKETİ
31 ARALIK 2006 TARİHİ İTİBARIYLA
KONSOLİDE MALİ TABLOLARA İLİŞKİN DİPNOTLAR
(Birim – Aksi belirtilmedikçe Bin Yeni Türk Lirası (YTL))

31 Aralık 2006 ve 31 Aralık 2005 tarihleri itibarıyla geçerli olan zorunlu karşılık oranları YTL ve yabancı para yükümlülükler için sırasıyla %6 ve %11'dir.

Bankalar ve diğer mali kuruluşlar vadesiz ve gecelik plasmanlardan oluşmaktadır.

5. MENKUL KIYMETLER

a) Alım satım amaçlı menkul kıymetler

	31 Aralık 2006		31 Aralık 2005	
	Tutar	Faiz oranı (%)	Tutar	Faiz oranı (%)
Tahviller ve bonolar				
Türkiye Cumhuriyeti devlet tahvilleri (YTL)	152.350	16,13-22,95	134.725	13,61-19,79
Türkiye Cumhuriyeti hazine bonoları (YTL)	5.003	19,15-21,81	5.705	14,48-17,76
Türkiye Cumhuriyeti tarafından ihraç edilen Eurobondlar	3.498	3,25-7,81	3.050	3,28-7,28
Türkiye Cumhuriyeti devlet tahvilleri (YP)	29.099	6,63-6,83	26.805	5,29-6,25
	189.950		170.285	
Diğer				
Hisse Senetleri	311	-	372	-
Yatırım Fonları	-	-	-	-
	311		372	
Toplam	190.261		170.657	

b) Satılmaya hazır menkul kıymetler

	31 Aralık 2006		31 Aralık 2005	
	Tutar	Faiz oranı (%)	Tutar	Faiz oranı (%)
Türkiye Cumhuriyeti Devlet Tahvilleri (YTL)	110.561	23,64-24,39	10.465	14,79
Türkiye Cumhuriyeti Hazine Bonoları (YTL)	11.561	20,62	-	-
Türkiye Cumhuriyeti tarafından ihraç edilen Eurobondlar	273	7,81	256	7,28
Özel Sektör Tahvilleri (YP)	29.320	7,97-11,21	-	-
Toplam	151.715		10.721	

	31 Aralık 2006	31 Aralık 2005
Dönem başı	10.721	533
İktisap edilenler	145.114	10.936
Elden çıkarılanlar	(14.550)	(277)
Elde edilen kar / (zarar)	10.430	(471)
Dönem sonu	151.715	10.721

c) Repo işlemlerine konu olan menkul kıymetler

	31 Aralık 2006	31 Aralık 2005
Alım satım amaçlı menkul değerler	153.871	96.229
Satılmaya hazır menkul değerler	99.407	10.465
Krediler ve avanslar	-	37.210

31 Aralık 2006 tarihi itibarıyla, TCMB'de yasal yükümlülükler sebebiyle ve İstanbul Menkul Kıymetler Borsası Takas ve Saklama Bankası A.Ş.'de hisse senedi alım satım ve bankalararası para piyasası işlem teminatı olarak tutulan devlet tahvili ve hazine bonolarının taşınan değer ve nominal

GSD HOLDİNG ANONİM ŞİRKETİ
31 ARALIK 2006 TARİHİ İTİBARIYLA
KONSOLİDE MALİ TABLOLARA İLİŞKİN DİPNOTLAR
(Birim – Aksi belirtilmedikçe Bin Yeni Türk Lirası (YTL))

tutarları sırasıyla 54.247 YTL ve 53.855 YTL'dir (31 Aralık 2005: sırasıyla 70.280 YTL ve 69.541 YTL).

6. FİNANSAL BORÇLAR

	31 Aralık 2006	31 Aralık 2005
Alınan krediler	762.015	480.904
Bankalar mevduatı	132.303	44.257
Müşteri mevduatı	1.337.733	1.115.223
Para piyasası işlemlerinden borçlar	282.638	171.425
Kısa ve uzun vadeli toplam	2.514.689	1.811.809

a) Alınan krediler

	31 Aralık 2006				31 Aralık 2005			
	Tutar		Faiz Oranı (%)		Tutar		Faiz Oranı (%)	
	YTL	Yabancı Para	YTL	Yabancı Para	YTL	Yabancı Para	YTL	Yabancı Para
Kısa vadeli								
Sabit faiz	88.211	155.453	10,25- 19,75	3,77- 7,05	82.279	112.086	5,80-20,00	2,97-6,51
Değişken faiz	-	202.881		5,96	-	240.491	-	4,38
Orta/Uzun vadeli								
Sabit faiz	-	87.219		3,68-7,70	-	45.572	-	3,70-6,75
Değişken faiz	-	228.251		3,38-6,16	-	476	-	2,72-2,80
	88.211	673.804			82.279	398.625		

Orta ve uzun vadeli kredilerin geri ödemeleri aşağıdaki gibidir:

	31 Aralık 2006		31 Aralık 2005	
	Sabit faizli	Değişken faizli	Sabit faizli	Değişken faizli
1 yıla kadar	44.113	320	17.840	-
2 yıla kadar	42.684	227.853	27.732	273
3 yıla kadar	422	78	-	136
4 yıla kadar	-	-	-	67
	87.219	228.251	45.572	476

b) Bankalar mevduatı

	31 Aralık 2006				31 Aralık 2005			
	Tutar		Faiz oranı (%)		Tutar		Faiz oranı (%)	
	YTL	Yabancı Para	YTL	Yabancı Para	YTL	Yabancı Para	YTL	Yabancı Para
Vadesiz	7	3	-	-	116	-	-	-
Vadeli	111.018	21.275	19,82-21,08	5,70	15.840	28.301	15,94-17,81	4,03
	111.025	21.278			15.956	28.301		

GSD HOLDİNG ANONİM ŞİRKETİ
31 ARALIK 2006 TARİHİ İTİBARIYLA
KONSOLİDE MALİ TABLOLARA İLİŞKİN DİPNOTLAR
(Birim – Aksi belirtilmedikçe Bin Yeni Türk Lirası (YTL))

6. FİNANSAL BORÇLAR (devamı)

c) Müşteri mevduatı

	31 Aralık 2006				31 Aralık 2005			
	Tutar		Faiz oranı (%)		Tutar		Faiz oranı (%)	
	YTL	Yabancı Para	YTL	Yabancı Para	YTL	Yabancı Para	YTL	Yabancı Para
Tasarruf								
Vadesiz	10.708	29.547	-	-	14.309	45.007	-	-
Vadeli	330.773	404.813	19,68-20,88	2,02-6,69	220.650	307.521	12,18-20,30	1,51-5,52
	341.481	434.360			234.959	352.528		
Ticari ve diğer								
Vadesiz	55.295	61.619	-	-	68.229	76.857	-	-
Vadeli	91.867	353.111	14,36-23,62	3,29-6,22	216.730	165.920	12,18-20,30	1,51-5,52
	147.162	414.730			284.959	242.777		
Toplam	488.643	849.090			519.918	595.305		

d) Para piyasası işlemlerinden borçlar

	31 Aralık 2006				31 Aralık 2005			
	Tutar		Faiz oranı (%)		Tutar		Faiz oranı (%)	
	YTL	Yabancı Para	YTL	Yabancı Para	YTL	Yabancı Para	YTL	Yabancı Para
Repo işlemlerinden sağlanan fonlar								
Müşterilerden	3.937	-	19,09-20,28	-	3.806	-	13,75-14,75	-
Bankalardan	226.473	-	17,96-20,28	-	130.110	-	14,25-15,65	-
	230.410	-			133.916	-		
Bankalararası para piyasasından alınan borçlar								
	52.228	-	17,28-20,47	-	37.509	-	15,94-17,30	-
	52.228	-			37.509	-		
Toplam	282.638	-			171.425			

GSD HOLDİNG ANONİM ŞİRKETİ
31 ARALIK 2006 TARİHİ İTİBARIYLA
KONSOLİDE MALİ TABLOLARA İLİŞKİN DİPNOTLAR
(Birim – Aksi belirtilmedikçe Bin Yeni Türk Lirası (YTL))

7. TİCARİ ALACAK VE BORÇLAR

a) Ticari alacaklar

	31 Aralık 2006	31 Aralık 2005
İhracat alacakları	180.183	162.558
Diğer	142	219
Şüpheli alacak karşılığı	(1.019)	(916)
Toplam	179.306	161.861

Şüpheli alacak karşılığı hareketleri aşağıdaki gibidir:

	31 Aralık 2006	31 Aralık 2005
Dönem başı karşılık tutarı	916	916
Dönem içinde ayrılan muhtemel zararlar karşılığı	121	-
Tahsilatlar	(17)	-
Dönem içinde ayrılan net karşılık	104	-
Dönem içinde aktiften silinen ticari alacaklar	(1)	-
Dönem sonu karşılık tutarı	1.019	916

b) Ticari borçlar

Kısa vadeli ticari borçlar

	31 Aralık 2006	31 Aralık 2005
İhracat borçları	189.059	184.199
Finansal kiralama konusu mal satıcılarına borçlar	2.537	1.175
Diğer ticari borçlar	455	665
Toplam	192.051	186.039

Uzun vadeli ticari borçlar

	31 Aralık 2006	31 Aralık 2005
Finansal kiralama konusu mal satıcılarına borçlar	520	1.315
Toplam	520	1.315

Avro cinsinden olan uzun vadeli ticari borçların etkin faiz oranı yıllık %4,96'dır (31 Aralık 2005: 4,96-%8,87).

GSD HOLDİNG ANONİM ŞİRKETİ
31 ARALIK 2006 TARİHİ İTİBARIYLA
KONSOLİDE MALİ TABLOLARA İLİŞKİN DİPNOTLAR
(Birim – Aksi belirtilmedikçe Bin Yeni Türk Lirası (YTL))

8. FİNANSAL KİRALAMA ALACAKLARI VE BORÇLARI

	31 Aralık 2006	31 Aralık 2005
Faturalanmış finansal kiralama alacakları	1.472	943
1 yıldan kısa	34.130	28.383
1-5 yıl arası	24.626	21.927
Finansal kiralama alacakları, brüt	60.228	51.253
Eksi: Kazanılmamış faiz geliri	(7.437)	(6.269)
Eksi: Şüpheli finansal kiralama alacakları karşılığı	(1.290)	(1.332)
Eksi: Şüpheli faturalanmış finansal kiralama alacakları karşılığı	(765)	(547)
Finansal kiralama alacakları, net	50.736	43.105

Net finansal kiralama alacaklarının vade dağılımı aşağıdaki gibidir:

	31 Aralık 2006	31 Aralık 2005
Faturalanmış finansal kiralama alacakları	707	396
1 yıldan kısa	27.784	23.018
1-5 yıl arası	22.245	19.691
Finansal kiralama alacakları, net	50.736	43.105

31 Aralık 2006 ve 31 Aralık 2005 tarihleri itibarıyla finansal kiralama sözleşmeleri sabit faizli olup, 31 Aralık 2006 tarihi itibarıyla yabancı para finansal kiralama alacaklarının etkin faiz oranı ABD doları için %10,27, Avro için %8,76 ve YTL için %23,20'dir. (31 Aralık 2005: ABD Doları için %10,23, Avro için %8,50 ve YTL için %22,45'dir).

Şüpheli finansal kiralama alacakları karşılığındaki değişiklikler aşağıdaki gibidir:

	31 Aralık 2006	31 Aralık 2005
Dönem başı karşılık tutarı	1.332	1.396
Dönem içinde ayrılan şüpheli alacaklar karşılığı	211	15
Tahsilatlar	(253)	(79)
Dönem içinde ayrılan net karşılık	(42)	(64)
Dönem sonu karşılık tutarı	1.290	1.332

GSD HOLDİNG ANONİM ŞİRKETİ
31 ARALIK 2006 TARİHİ İTİBARIYLA
KONSOLİDE MALİ TABLOLARA İLİŞKİN DİPNOTLAR
(Birim – Aksi belirtilmedikçe Bin Yeni Türk Lirası (YTL))

8. FİNANSAL KİRALAMA ALACAKLARI VE BORÇLARI (devamı)

Şüpheli faturalanmış finansal kiralama alacakları karşılığındaki değişiklikler aşağıdaki gibidir:

	31 Aralık 2006	31 Aralık 2005
Dönem başı karşılık tutarı	547	547
Dönem içinde ayrılan şüpheli alacaklar karşılığı	224	-
Tahsilat	(6)	-
Dönem içinde ayrılan net karşılık	218	-
Dönem sonu karşılık tutarı	765	547

31 Aralık 2006 tarihi itibarıyla, Grup bazı müşterilerden finansal kiralama alacaklarına karşılık olarak tarihsel değerleriyle ifade edilmiş 219.080 YTL (31 Aralık 2005: 163.354 YTL) tutarında ipotek, teminat mektupları, teminat çek ve senetleri almıştır.

9. İLİŞKİLİ TARAFLARDAN ALACAKLAR VE BORÇLAR

Finansal tablolar açısından ilişkili taraflara konsolide edilmeyen bağlı ortaklıklar ve ortak sermayedarlara sahip diğer şirketler dahildir. İlişkili taraflar Şirket'in ana ortaklarını, yönetimini ve şirket yönetim kurulu üyelerini ve ailelerini de kapsamaktadır. İlişikteki konsolide mali tablolarda ait oldukları hesap kalemlerinde yer alan ve ilgili dönemlerde ilişkili kuruluşlarla yapılan başlıca işlemler ve bakiyelerin özeti aşağıdaki gibidir :

	31 Aralık 2006			31 Aralık 2005		
	İlişkili Şirketler	Ortaklar	Yöneticiler	İlişkili Şirketler	Ortaklar	Yöneticiler
Nakdi krediler	-	15	4	8.084	33	306
Gayrinakdi krediler	3.147	101	73	3.308	82	-
Finansal kiralama alacakları	-	-	-	280	-	76
Mevduat	348	4.047	-	202	18.727	-
Faiz Geliri	185	-	-	514	-	-
Faiz Gideri	66	-	1	338	94	-
Diğer Gelirler	47	-	-	113	-	-
Diğer Giderler	139	940	-	760	-	-

31 Aralık 2006 tarihinde sona eren hesap döneminde Yönetim Kurulu üyeleri, genel müdür ve müdürlere sağlanan ücret ve benzeri menfaatler toplamı 6.380 YTL'dir (31 Aralık 2005: 5.066 YTL).

10. DİĞER ALACAKLAR VE DİĞER FİNANSAL YÜKÜMLÜLÜKLER

	31 Aralık 2006	31 Aralık 2005
Diğer Alacaklar		
İade alınacak KDV	8.317	24.557
Diğer	-	11
Toplam	8.317	24.568

31 Aralık 2006 ve 31 Aralık 2005 tarihleri itibarıyla diğer finansal yükümlülükler bulunmamaktadır.

11. CANLI VARLIKLAR

Yoktur.

GSD HOLDİNG ANONİM ŞİRKETİ
31 ARALIK 2006 TARİHİ İTİBARIYLA
KONSOLİDE MALİ TABLOLARA İLİŞKİN DİPNOTLAR
(Birim – Aksi belirtilmedikçe Bin Yeni Türk Lirası (YTL))

12. STOKLAR

31 Aralık 2005 tarihi itibarıyla GSD Dış Ticaret A.Ş.’nin yurtiçinde satmak üzere ithal ettiği kumaş stoklarından oluşmaktadır.

13. DEVAM EDEN İNŞAAT SÖZLEŞMELERİ ALACAKLARI VE HAKEDİŞ BEDELLERİ

Yoktur.

14. ERTELENEN VERGİ VARLIKLARI VE YÜKÜMLÜLÜKLERİ

Ertelenmiş vergi yükümlülüğü veya aktif, varlıkların ve borçların mali tablolarda gösterilen değerleri ile yasal vergi matrahı hesabında dikkate alınan tutarları arasındaki geçici farklılıkların bilanço yöntemine göre vergi etkilerinin hesaplanmasıyla belirlenmektedir. Ertelenmiş vergi yükümlülüğü veya aktif, söz konusu geçici farklılıkların ortadan kalkacağı ilerideki dönemlerde geçerli olacağı öngörülen vergi oranları dikkate alınarak konsolide mali tablolara yansıtılmaktadır.

31 Aralık 2006 ve 31 Aralık 2005 tarihleri itibarıyla ertelenmiş verginin detayı aşağıdaki gibidir:

	31 Aralık 2006	31 Aralık 2005
Ertelenmiş vergi yükümlülüğü		
Maddi ve maddi olmayan duran varlıkların değerlendirme farkları	-	429
Diğer	-	514
Brüt ertelenmiş vergi yükümlülüğü	-	943
Ertelenmiş vergi aktif		
Taşınan geçmiş dönem zararları	-	10.900
Kredi karşılığı	1.096	1.901
İzin karşılığı	452	-
Kıdem tazminatı karşılığı	696	1.054
Kredi kartı puan karşılığı	73	-
Türev finansal araçlar,net	1.503	-
Diğer	-	854
Brüt ertelenmiş vergi aktif	3.820	14.709
Net ertelenmiş vergi aktif	3.820	13.766

Şirket’in 31 Aralık 2005 tarihli konsolide bilançosunda bulunan Şirket’in bağlı ortaklığı Tekstil Bankası A.Ş.’nin sonraki dönemlere taşınan geçmiş yıl mali zararları üzerinden hesaplanan ve kullanma süresi 31 Aralık 2006 tarihinde biten 10.900 YTL tutarındaki ertelenmiş vergi aktif, Şirket’in 2006 yılı konsolide gelir tablosunda giderleştirilmiştir. Bu giderleştirmenin Şirket’in konsolide karına azınlık payı dahil azaltıcı etkisi 8.230 YTL olmuştur.

Net ertelenmiş vergi aktif hareket tablosu aşağıdaki gibidir:

	31 Aralık 2006	31 Aralık 2005
Dönem başı bakiyesi	13.766	18.692
Gelir tablosuna kaydedilen ertelenmiş vergi (Not 41)	(9.946)	(4.926)
Dönem sonu bakiyesi	3.820	13.766

GSD HOLDİNG ANONİM ŞİRKETİ
31 ARALIK 2006 TARİHİ İTİBARIYLA
KONSOLİDE MALİ TABLOLARA İLİŞKİN DİPNOTLAR
(Birim – Aksi belirtilmedikçe Bin Yeni Türk Lirası (YTL))

15. DİĞER CARİ/CARİ OLMAYAN VARLIKLAR VE KISA/UZUN VADELİ YÜKÜMLÜLÜKLER

Diğer cari / dönen varlıklar

	31 Aralık 2006	31 Aralık 2005
Verilen teminatlar	8.174	113
Peşin ödenmiş giderler	1.070	584
Devreden KDV	1.283	1.165
Verilen avanslar	763	1.193
Büro malzemesi	476	572
Yatırım fonları için yapılan ödemeler	152	1.004
Peşin ödenmiş kurumlar vergisi	46	381
Kredi kartları için üye işyerlerine yapılan ödemeler	159	176
Elden çıkarılacak gayrimenkuller	102	186
Finansal kiralama amacıyla alınan sabit kıymetler	-	332
Diğer	1.316	903
Toplam	13.541	6.609

Diğer cari olmayan / duran varlıklar

	31 Aralık 2006	31 Aralık 2005
Peşin ödenmiş giderler	8	-
Diğer	56	50
Toplam	64	50

Diğer kısa vadeli yükümlülükler

	31 Aralık 2006	31 Aralık 2005
Ödeme emirleri	26.488	46.093
Gelir vergisi hariç ödenecek vergi ve diğer yasal yükümlülükler	7.596	5.034
Alınan ithalat bedelleri	431	264
Diğer borçlar ve tahakkuk eden giderler	2.278	971
Diğer	3.733	3.035
Toplam	40.526	55.397

16. FİNANSAL VARLIKLAR

31 Aralık 2006 ve 31 Aralık 2005 tarihleri itibarıyla maliyetten taşınan ve konsolidasyona dahil edilmeyen bağlı ortaklıklar ve taşınan değerleri aşağıdaki gibidir:

	31 Aralık 2006	31 Aralık 2005
Tekstil Bilişim Hizmetleri ve Ticaret A.Ş.	107	107
GSD Eğitim Vakfı	377	377
GSD Sigorta Aracılık Hizmetleri A.Ş.	105	105
Diğer	20	20
Toplam	609	609

GSD HOLDİNG ANONİM ŞİRKETİ
31 ARALIK 2006 TARİHİ İTİBARIYLA
KONSOLİDE MALİ TABLOLARA İLİŞKİN DİPNOTLAR
(Birim – Aksi belirtilmedikçe Bin Yeni Türk Lirası (YTL))

17. POZİTİF/NEGATİF ŞEREFİYE

Yoktur.

18. SATIŞ AMAÇLI GAYRİMENKULLER

Satış amaçlı gayrimenkuller, Tekstil Bankası A.Ş.'nin kredi alacakları karşılığında edindiği 24.225 YTL (31 Aralık 2005: 20.911 YTL) taşınan değerindeki gayrimenkullerinden oluşmaktadır. İlgili yönetmeliğe göre, bankalar alacaklarından dolayı edinmek zorunda kaldıkları varlıkları edinme gününden itibaren üç yıl içinde elden çıkarmak zorundadır. Bankaların alacaklarından dolayı edindikleri gayrimenkullerinden, Bankacılık Kanunu'nda belirtilen sınırı ve bankacılık için ihtiyaç duydukları sayı ve büyüklüğü aşmamak kaydıyla ve Bankacılık Düzenleme ve Denetleme Kurumu'nun izniyle kendi kullanımları için tahsis edilenler söz konusu yönetmelik kapsamında değerlendirilmez.

	31 Aralık 2006	31 Aralık 2005
Maliyet	27.061	28.108
Değer düşüklüğü karşılığı	(2.836)	(7.197)
	24.225	20.911

Satış amaçlı gayrimenkuller, bağımsız bir ekspertiz şirketi tarafından belirlenen rayiç bedeli ile amorti edilmemiş maliyetinin arasındaki fark olan 2.836 YTL (31 Aralık 2005: 7.197 YTL) tutarında değer düşüklüğü karşılığı düşülerek yansıtılmıştır.

Satış amaçlı gayrimenkuller hareket tablosu aşağıdaki gibidir:

	31 Aralık 2006	31 Aralık 2005
Dönem başı	20.911	22.127
İktisap edilenler	7.334	652
Elden çıkarılanlar, net	(4.020)	(1.160)
Dönem içinde ayrılan karşılık	-	(708)
Dönem sonu	24.225	20.911

Satış amaçlı gayrimenkuller değer düşüklüğü karşılığı hareket tablosu aşağıdaki gibidir:

	31 Aralık 2006	31 Aralık 2005
Dönem başı	7.197	6.925
Dönem içinde çıkışlar dolayısıyla ters çevrilen değer düşüklüğü	(4.361)	(436)
Dönem içinde ayrılan değer düşüklüğü	-	708
Dönem sonu	2.836	7.197

GSD HOLDİNG ANONİM ŞİRKETİ
31 ARALIK 2006 TARİHİ İTİBARIYLA
KONSOLİDE MALİ TABLOLARA İLİŞKİN DİPNOTLAR
(Birim – Aksi belirtilmedikçe Bin Yeni Türk Lirası (YTL))

19. MADDİ VARLIKLAR

	Mobilya ve Ofis			Araçlar	Toplam
	Binalar	Ekipmanları	Özel Maliyetler		
1 Ocak 2006, net defter değeri	65.077	4.511	1.087	1.485	72.160
İktisap edilenler	196	2.236	756	454	3.642
Elden çıkarılanlar	-	(64)	-	(208)	(272)
Maddi olmayan varlıklardan transferler	-	(4)	41	4	41
Değer düşüklüğü karşılığı	-	-	-	-	-
Dönem amortisman gideri	(1.482)	(2.411)	(658)	(373)	(4.924)
31 Aralık 2006, net defter değeri	63.791	4.268	1.226	1.362	70.647

31 Aralık 2006					
Maliyet	74.031	52.802	7.609	2.645	137.087
Birikmiş değer düşüklüğü karşılığı	-	-	-	-	-
Birikmiş amortisman	(10.240)	(48.534)	(6.383)	(1.283)	(66.440)
31 Aralık 2006, net defter değeri	63.791	4.268	1.226	1.362	70.647

	Mobilya ve Ofis			Araçlar	Toplam
	Binalar	Ekipmanları	Özel Maliyetler		
1 Ocak 2005, net defter değeri	64.555	5.999	1.272	2.698	74.524
İktisap edilenler	-	1.157	422	692	2.271
Elden çıkarılanlar	-	(17)	(48)	(1.608)	(1.673)
Maddi olmayan varlıklardan transferler	-	-	44	-	44
Ters çevrilen değer düşüklüğü karşılığı	2.096	-	-	-	2.096
Dönem amortisman gideri	(1.574)	(2.628)	(603)	(297)	(5.102)
31 Aralık 2005, net defter değeri	65.077	4.511	1.087	1.485	72.160

31 Aralık 2005					
Maliyet	73.836	50.814	6.552	1.956	133.158
Birikmiş değer düşüklüğü karşılığı	-	-	-	-	-
Birikmiş amortisman	(8.759)	(46.303)	(5.465)	(471)	(60.998)
31 Aralık 2005, net defter değeri	65.077	4.511	1.087	1.485	72.160

GSD HOLDİNG ANONİM ŞİRKETİ
31 ARALIK 2006 TARİHİ İTİBARIYLA
KONSOLİDE MALİ TABLOLARA İLİŞKİN DİPNOTLAR
(Birim – Aksi belirtilmedikçe Bin Yeni Türk Lirası (YTL))

20. MADDİ OLMAYAN VARLIKLAR

Patentler ve Lisanslar	
1 Ocak 2006, net defter değeri	1.112
İktisap edilenler	732
Elden çıkarılanlar	-
Maddi varlıklara transferler	(41)
Dönem itfa payları	(673)
31 Aralık 2006, net defter değeri	1.130

31 Aralık 2006	
Maliyet	16.275
Birikmiş değer düşüklüğü karşılığı	-
Birikmiş itfa payları	(15.145)
31 Aralık 2006, net defter değeri	1.130

Patentler ve Lisanslar	
1 Ocak 2005, net defter değeri	2.393
İktisap edilenler	168
Elden çıkarılanlar	-
Maddi varlıklara transferler	(44)
Dönem itfa payları	(1.405)
31 Aralık 2005, net defter değeri	1.112

31 Aralık 2005	
Maliyet	15.806
Birikmiş itfa payları	(14.694)
31 Aralık 2005, net defter değeri	1.112

GSD HOLDİNG ANONİM ŞİRKETİ
31 ARALIK 2006 TARİHİ İTİBARIYLA
KONSOLİDE MALİ TABLOLARA İLİŞKİN DİPNOTLAR
(Birim – Aksi belirtilmedikçe Bin Yeni Türk Lirası (YTL))

21. ALINAN AVANSLAR

	31 Aralık 2006	31 Aralık 2005
Finansal kiralama kapsamında alınan avanslar	815	1.179
Toplam	815	1.179

22. EMEKLİLİK PLANLARI

Yoktur.

23. BORÇ KARŞILIKLARI

Kısa vadeli borç karşılıkları

	31 Aralık 2006	31 Aralık 2005
Kurumlar vergisi yükümlülüğü	1.101	467
Toplam	1.101	467

Peşin ödenen vergiler ve cari dönem kurumlar vergisi yükümlülüğü aşağıdaki gibi netleştirilmiştir:

	31 Aralık 2006	31 Aralık 2005
Vergi yükümlülüğü	2.878	2.751
Peşin ödenen vergiler	(1.777)	(2.284)
Kurumlar vergisi yükümlülüğü, net	1.101	467

Uzun vadeli borç karşılıkları

	31 Aralık 2006	31 Aralık 2005
Kıdem tazminatı karşılığı	3.827	3.746
İzin karşılığı	2.469	1.574
Toplam	6.296	5.320

19 Nolu Uluslararası Muhasebe Standardı “Çalışanlara Sağlanan Faydalar”, kıdem tazminatı yükümlülüğünü tahmin etmek için aktüer değerlendirme yöntemlerinin kullanılmasını öngörmektedir. Kıdem tazminatı karşılığı, tüm çalışanların emeklilikleri dolayısıyla ileride doğacak yükümlülük tutarlarının bugünkü net değerine göre hesaplanmış ve ilişikteki konsolide mali tablolarda yansıtılmıştır. Bilanço tarihleri itibarıyla yükümlülüğü hesaplamak için kullanılan temel aktüeryal varsayımlar aşağıdaki gibidir:

	31 Aralık 2006	31 Aralık 2005
İskonto oranları (%)	11	12
Öngörülen limit artışı (%)	5	6,175

GSD HOLDİNG ANONİM ŞİRKETİ
31 ARALIK 2006 TARİHİ İTİBARIYLA
KONSOLİDE MALİ TABLOLARA İLİŞKİN DİPNOTLAR
(Birim – Aksi belirtilmedikçe Bin Yeni Türk Lirası (YTL))

23. BORÇ KARŞILIKLARI (devamı)

Temel varsayım, her yıllık hizmet için belirlenen tavan yükümlülüğünün enflasyon ile orantılı olarak artmasıdır. Böylece uygulanan iskonto oranı enflasyonun beklenen etkilerinden arındırılmış gerçek oranı gösterir. Grubun kıdem tazminatı yükümlülüğü 1 Temmuz 2006 tarihinden itibaren 1.857 YTL kıdem tazminatı tavanı üzerinden hesaplanmaktadır (31 Aralık 2005: 1.727 YTL). Kıdem tazminatı karşılığının dönem içindeki hareketleri aşağıdaki gibidir:

	31 Aralık 2006	31 Aralık 2005
Dönem başı bakiyesi	3.746	3.249
Faiz	412	250
Dönem içinde ödenen	(482)	(471)
Dönem içinde ayrılan karşılık	151	718
Dönem sonu bakiyesi	3.827	3.746

İzin karşılığının dönem içindeki hareketleri aşağıdaki gibidir:

	31 Aralık 2006	31 Aralık 2005
Dönem başı bakiyesi	1.574	-
Dönem içinde ayrılan karşılık	895	1.574
Dönem sonu bakiyesi	2.469	1.574

24. ANA ORTAKLIK DIŞI PAYLAR/ANA ORTAKLIK DIŞI KAR/ZARAR

31 Aralık 2006 ve 31 Aralık 2005 tarihlerinde sona eren dönemler içindeki ana ortaklık dışı payların hareketi aşağıdaki gibidir:

	31 Aralık 2006	31 Aralık 2005
Dönem başı bakiyesi	53.914	45.427
Azınlığın gelir tablosundaki kar payı	6.286	4.329
Azınlığın özkaynaklardaki kar payı	156	42
Azınlığın özkaynaklardaki çevrim farkı payı	41	4
Azınlığın bağlı ortaklığın nakit sermaye artırımına katılımı	37.880	4.177
Azınlığın bağlı ortaklığın pay oranındaki değişimlerin kar etkisi	7	(67)
Azınlığın bağlı ortaklığın pay oranındaki değişimlerin özkaynak etkisi	-	2
Dönem sonu bakiyesi	98.284	53.914

GSD HOLDİNG ANONİM ŞİRKETİ
31 ARALIK 2006 TARİHİ İTİBARIYLA
KONSOLİDE MALİ TABLOLARA İLİŞKİN DİPNOTLAR
(Birim – Aksi belirtilmedikçe Bin Yeni Türk Lirası (YTL))

25. SERMAYE / KARŞILIKLI İŞTİRAK SERMAYE DÜZELTMESİ

Şirket'in çıkarılmış sermayesinin hisse grupları ayırımında hisse adet, nominal değer/adet ve toplam nominal değer bilgileri aşağıda verilmektedir:

Hisse Grubu	31 Aralık 2006			31 Aralık 2005		
	Toplam Hisse Adedi	Nominal Değer (tam YTL)/ Adet	Toplam Nominal Değer (tam YTL)	Toplam Hisse Adedi	Nominal Değer (tam YTL)/ Adet	Toplam Nominal Değer (tam YTL)
A (nama yazılı)	31.424	0,01	314,24	18.854	0,01	188,54
B (nama yazılı)	31.424	0,01	314,24	18.854	0,01	188,54
C (nama yazılı)	31.424	0,01	314,24	18.854	0,01	188,54
D (hamiline yazılı)	19.999.905.728	0,01	199.999.057,28	11.999.943.438	0,01	119.999.434,38
Toplam	20.000.000.000		200.000.000,00	12.000.000.000		120.000.000,00

31 Aralık 2006 ve 31 Aralık 2005 tarihli konsolide bilançolardaki karşılıklı iştirak sermaye düzeltmeleri, Şirket'in %100'üne sahip olduğu bağlı ortaklıkları GSD Dış Ticaret A.Ş. ve GSD Yatırım Bankası A.Ş.'nin elinde bulundurduğu aşağıda bilgisi verilen Şirket hisselerinden oluşmaktadır.

GSD Holding A.Ş. Hissesi Sahibi Bağlı Ortaklık	31 Aralık 2006			31 Aralık 2005		
	Taşınan Değer	Nominal Değer	Nominal %	Taşınan Değer	Nominal Değer	Nominal %
GSD Yatırım Bankası A.Ş.	5.833	6.735	%3,367	3.139	4.041	%3,367
GSD Dış Ticaret A.Ş.	1.783	1.889	%0,945	770	1.005	%0,837
Toplam	7.616	8.624	%4,312	3.909	5.046	%4,204

İmtiyazlar

(A) grubu nama yazılı hisseler sadece (B) grubu nama yazılı hisse maliklerine, (B) grubu nama yazılı hisseler de sadece (A) grubu nama yazılı hisse maliklerine devir ve temlik olunabilir.

(A), (B) grubu hisseler, aynı ya da (C), (D) grubu hisse maliklerine veya üçüncü kişilere devir ve temlik edilemezler.

Şirket Yönetim Kurulu, Genel Kurul tarafından Türk Ticaret Kanunu hükümleri uyarınca seçilecek 9 üyeden ibarettir.

Yönetim Kurulunun 5 üyesi (A) grubu hissedarlar tarafından gösterilecek adaylar arasından, 2 üyesi (B) grubu hissedarlar tarafından gösterilecek adaylar arasından ve 2 üyesi ise (C) grubu hissedarlar tarafından gösterilecek adaylar arasından Genel Kurulca seçilir.

Denetçiler (A) grubu hissedarlar tarafından gösterilen adaylar arasından Genel Kurulca seçilirler. Görev süresi sona eren Denetçilerin yeniden seçilmeleri mümkündür.

(A) grubuna tanınmış bilcümle imtiyazların kaldırılabilmesi için (A) grubu hissedarlar tarafından yapılacak toplantılarda toplantı nisabı tüm (A) grubu hissedarların en az %51'idir. Toplantılarda karar nisabı, toplantıya katılan hissedarların sayısına bakılmaksızın, tüm (A) grubu hissedarların %51'idir. Bu nisaplar birinci ve müteakip toplantılar için de geçerlidir.

(B) grubuna tanınmış imtiyazların kaldırılabilmesi için (B) grubu hissedarlar tarafından yapılacak toplantılarda toplantı nisabı tüm (B) grubu hissedarların en az %51'idir. Toplantılarda karar nisabı, toplantıya katılan hissedarların sayısına bakılmaksızın, tüm (B) grubu hissedarların %51'idir. Bu nisaplar birinci ve müteakip toplantılar için de geçerlidir.

(C) grubuna tanınmış imtiyazın kaldırılabilmesi için (C) grubu hissedarlar tarafından yapılacak toplantılarda toplantı nisabı tüm (C) grubu hissedarların en az %51'idir. Toplantılarda karar nisabı, toplantıya katılan hissedarların sayısına bakılmaksızın, tüm (C) grubu hissedarların %51'idir. Bu nisaplar birinci ve müteakip toplantılar için de geçerlidir.

GSD HOLDİNG ANONİM ŞİRKETİ
31 ARALIK 2006 TARİHİ İTİBARIYLA
KONSOLİDE MALİ TABLOLARA İLİŞKİN DİPNOTLAR
(Birim – Aksi belirtilmedikçe Bin Yeni Türk Lirası (YTL))

26. SERMAYE YEDEKLERİ

	31 Aralık 2006	31 Aralık 2005
Hisse Senetleri İhraç Primleri	905	427
Hisse Senetleri İhraç Maliyetleri	(708)	(195)
Finansal Varlıklar Değer Artış/(Azalış) Fonu	626	145
Sermaye Enflasyon Düzeltmesi Farkları	85.986	85.986
Hisse Senetleri İhraç Primleri Enflasyon Düzeltmesi Farkları	4.287	4.287
Sermaye Yedekleri	91.096	90.650

27-28. KAR YEDEKLERİ - GEÇMİŞ YIL KAR / ZARARLARI

Grubun kar yedekleri olağanüstü ve yasal yedeklerden ve yabancı para çevrim farklarından oluşmaktadır.

Halka açık şirketler, temettü dağıtımlarını Türk Ticaret Kanunu (TTK) ve SPK'nın öngördüğü şekilde aşağıdaki gibi yaparlar:

Türk Ticaret Kanunu'na (TTK) göre, yasal yedekler birinci ve ikinci yasal yedek akçelerden oluşmaktadır. Yıllık safi karın %5'i kadar ayrılan birinci yasal yedek akçenin tavanı ödenmiş sermayenin %20'si ile sınırlandırılmıştır. Dağıtılan kar paylarının ödenmiş sermayenin %5'ini aşan kısmı için %10 oranında ikinci tertip yasal yedek akçe ayrılması gerekmektedir. Yasal yedek akçeler ödenmiş sermayenin %50'sini aşmadığı sürece dağıtılamaz, ancak olağan yedeklerin tükenmesi halinde zararların karşılanmasında kullanılabilirler.

Seri: XI, No:25 sayılı Tebliğ Kısım 15 madde 399 uyarınca enflasyona göre düzeltilen ilk mali tablo denkleştirme işlemi ortaya çıkan ve "geçmiş yıllar zararı"nda izlenen tutarın, SPK'nın kar dağıtımına ilişkin düzenlemeleri çerçevesinde, enflasyona göre düzeltilmiş mali tablolara göre dağıtılabilecek kar rakamı bulunurken indirim kalemi olarak dikkate alınması esastır. Bununla birlikte, "geçmiş yıllar zararı"nda izlenen söz konusu tutar, varsa dönem karı ve dağıtılmamış geçmiş yıl karları, kalan zarar miktarının ise sırasıyla olağanüstü yedek akçeler, yasal yedek akçeler, özkaynak kalemlerinin enflasyon muhasebesine göre düzeltilmesinden kaynaklanan sermaye yedeklerinden mahsup edilmesi mümkün bulunmaktadır.

SPK düzenlemelerine tabi halka açık şirketler, TTK ve Vergi Usul Kanunu düzenlemeleri uyarınca hazırladıkları yasal mali tablolarında yer alan net dağıtılabilecek tutardan fazlasını dağıtamazlar.

SPK'nın kar dağıtımına ilişkin düzenlemeleri uyarınca, konsolide mali tablo düzenleme yükümlülüğü bulunan işletmelerce dağıtılabilecek karın hesaplanmasında, konsolide mali tablolarda yer alan kar içinde görünen, bağlı ortaklık, müşterek yönetime tabi teşebbüs ve iştiraklerden konsolidasyon amacıyla düzenlenmiş mali tabloları çerçevesinde ana ortaklığın konsolide mali tablolarına intikal eden kar üst sınır olmak üzere, genel kurullarınca alınan kar dağıtım kararına bağlı olarak söz konusu işletmelerden ana ortaklığa intikal edecek kar tutarı dikkate alınır.

31 Aralık 2006 ve 31 Aralık 2005 tarihleri itibarıyla Şirket'in yasal mali tablolarına göre sermaye ve kar yedekleri ile net dönem karları aşağıdaki gibidir:

	31 Aralık 2006	31 Aralık 2005
Emisyon primi	7.208	6.730
Yasal yedek	9.619	8.375
Olağanüstü yedek	122.620	98.989
Net dönem karı	975	24.874

GSD HOLDİNG ANONİM ŞİRKETİ
31 ARALIK 2006 TARİHİ İTİBARIYLA
KONSOLİDE MALİ TABLOLARA İLİŞKİN DİPNOTLAR
(Birim – Aksi belirtilmedikçe Bin Yeni Türk Lirası (YTL))

27-28. KAR YEDEKLERİ - GEÇMİŞ YIL KAR / ZARARLARI (devamı)

Şirket bağlı ortaklıklarının 9 Mayıs 2006 tarihinde tamamlanan 2005 yılı Olağan Genel Kurullarında kar dağıtım kararı almamış olmaları sebebiyle, Şirket'in Sermaye Piyasası Kurulu düzenlemelerine göre 2005 yılı konsolide UFRS net dağıtılabilir karı oluşmamıştır. Şirket'in 2005 Yılı Olağan Genel Kurulu, 30 Mayıs 2006 tarihinde, Şirket'in 2005 yılı yasal kayıtlarında yer alan 24.874 YTL net dağıtılabilir karından 1.244 YTL 1. tertip yasal yedek akçe ayrılarak, geri kalan 23.630 YTL tutarındaki kısmın ve 20.057 YTL 2005 yılı konsolide UFRS net karından 1.244 YTL 1. tertip yasal yedek akçe ayrılarak, geri kalan 18.813 YTL tutarındaki kısmın olağanüstü yedek akçelere ayrılmasını kararlaştırmıştır.

29. YABANCI PARA POZİSYONU

Yabancı para pozisyonuna ilişkin açıklamalar 44.5 No'lu dipnotta verilmiştir.

30. DEVLET TEŞVİK VE YARDIMLARI

Yoktur.

31. KARŞILIKLAR, ŞARTA BAĞLI VARLIK VE YÜKÜMLÜLÜKLER

Grubun faaliyet konusu gereği girdiği, mali tablolarda gösterilmemiş taahhüt ve şarta bağlı yükümlülükleri aşağıdadır:

	31 Aralık 2006	31 Aralık 2005
Teminat mektupları	1.137.524	1.003.016
Akreditifler	279.778	235.749
Kabul kredileri	20.313	34.254
Prefinansmanlar	1.679	3.742
Diğer garantiler	64.180	51.065
Toplam gayri nakdi krediler	1.503.474	1.327.826
Diğer taahhütler	71.266	63.045
Kredi kartı harcama limit taahhütleri	161.715	128.972
Toplam gayri nakdi krediler ve diğer bilanço dışı yükümlülükler	1.736.455	1.519.843

Davalar

Bir müşteri sahte belgeler ile hesabından para çekildiği iddiasıyla Tekstil Bankası A.Ş. (Banka) aleyhine dava açmıştır. Davanın miktarı 1.299.213 Avustralya Doları'dır (yaklaşık 1.440 YTL). Dava devam etmekte olup, Banka'nın hukuk müşavirinin ve Banka yönetiminin görüşlerine göre dava Banka lehine gelişmekte ve konu ile ilgili herhangi bir karşılık ayrılmasına gerek bulunmamaktadır.

Hit Hazır Giyim İmalat ve Ticaret A.Ş. vekili tarafından, üçüncü bir şahsın mülkiyetinde olduğu iddia olunan D grubu 14 YTL nominal değerli Şirket hisse senetlerinin Hit Hazır Giyim İmalat ve Ticaret A.Ş.'nin mülkiyetinde olduğunun tespiti, bu konuda taraflar arasındaki muazaranın önlenmesi, Takasbank nezdinde bulunan hisse senetlerinin kendilerine teslimi için ilgili üçüncü şahıs ve Şirket aleyhine açılan dava reddolunmuştur ve dava sonucunun kesinleşmesi beklenmektedir.

Diğer

Grup, Türk Sermaye Piyasası mevzuatı çerçevesinde kurulan 4 adet (31 Aralık 2005: 4) yatırım fonunu yönetmektedir. Grup bu doğrultuda yatırım fonları adına menkul kıymet alım satımı yapmakta ve fon katılım belgeleri pazarlamaktadır. Bu faaliyetleri karşılığında yatırım fonları yönetim ücreti alarak, yönetim sorumluluğunu üstlenmektedir.

GSD HOLDİNG ANONİM ŞİRKETİ
31 ARALIK 2006 TARİHİ İTİBARIYLA
KONSOLİDE MALİ TABLOLARA İLİŞKİN DİPNOTLAR
(Birim – Aksi belirtilmedikçe Bin Yeni Türk Lirası (YTL))

32. İŞLETME BİRLEŞMELERİ

Yoktur.

33. BÖLÜMLERE GÖRE RAPORLAMA

Faaliyet bölüm bilgisi, aşağıda belirtilen faaliyet bölümleri bazında hazırlanmaktadır. Grup, faaliyetlerini ağırlıklı olarak Türkiye’de yürütmekte olduğundan, coğrafi bölgeler itibarıyla raporlama verilmemiştir.

31 Aralık 2006 tarihi itibarıyla:

	Banka	Finansal Kiralama	Factoring	Dış Ticaret	Holding	Bölümlerarası elemeler	Grup
ESAS FAALİYET GELİRLERİ							
Satış Gelirleri (net)	-	-	-	1.054.312	-	-	1.054.312
Satışların Maliyeti (-)	-	-	-	(1.054.493)	-	-	(1.054.493)
Hizmet Gelirleri/Giderleri, net	29.604	-	-	943	-	(178)	30.369
Faiz Gelirleri/Giderleri, net	92.513	5.077	12.328	5.231	876	-	116.025
Muhtemel kredi zarar karşılıkları, finansal kiralama alacakları karşılıkları ve faktoring değer düşüklüğü karşılığı	(18.631)	(176)	(59)	-	-	-	(18.866)
Kambiyo karı/(zararı), net	6.105	2.255	(747)	2	(1.825)	483	6.273
Sermaye Piyasa İşlemleri Karı, net	7.466	-	-	(61)	-	-	7.405
Esas Faaliyetlerden Diğer Gelirler/(Giderler) (net)	2.716	108	414	(451)	1.260	(1.350)	2.697
BRÜT ESAS FAALİYET KARI/ZARARI							
KARI/ZARARI	119.773	7.264	11.936	5.483	311	(1.045)	143.722
Faaliyet Giderleri (-)	(87.368)	(3.166)	(4.132)	(3.161)	(3.007)	1.528	(99.306)
NET ESAS FAALİYET KARI/ZARARI							
KARI/ZARARI	32.405	4.098	7.804	2.322	(2.696)	483	44.416
Diğer Faaliyetlerden Gelir ve Karlar	-	-	-	7	9	-	16
Diğer Faaliyetlerden Gider ve Zararlar (-)	(842)	(79)	-	(1)	(5)	-	(927)
Finansman Giderleri (-)	-	-	-	-	-	-	-
FAALİYET KARI/ZARARI	31.563	4.019	7.804	2.328	(2.692)	483	43.505
Net Parasal Pozisyon Kar/Zararı	-	-	-	-	-	-	-
Ana Ortaklık Dışı Kar/Zarar	(3.849)	(1.831)	(656)	-	-	50	(6.286)
VERGİ ÖNCESİ KAR/ZARAR	27.714	2.188	7.148	2.328	(2.692)	533	37.219
Vergiler	(11.026)	-	(1.798)	-	-	-	(12.824)
NET DÖNEM KARI/ZARARI	16.688	2.188	5.350	2.328	(2.692)	533	24.395
TOPLAM AKTİFLER	2.890.126	51.180	109.030	217.923	2.100	(69.552)	3.200.807
TOPLAM PASİFLER (*)	2.511.493	24.255	77.696	204.854	18.439	(70.114)	2.766.623

(*) 31 Aralık 2006 tarihi itibarıyla 98.284 YTL tutarındaki ana ortaklık dışı paylar pasif toplamına dahil edilmemiştir.

GSD HOLDİNG ANONİM ŞİRKETİ
31 ARALIK 2006 TARİHİ İTİBARIYLA
KONSOLİDE MALİ TABLOLARA İLİŞKİN DİPNOTLAR
(Birim – Aksi belirtilmedikçe Bin Yeni Türk Lirası (YTL))

33. BÖLÜMLERE GÖRE RAPORLAMA (devamı)

31 Aralık 2005 tarihi itibarıyla:

	Banka	Kiralama	Factoring	Dış Ticaret	Holding	Bölmülerarası elemeler	Grup
ESAS FAALİYET GELİRLERİ							
Satış Gelirleri (net)	-	-	-	1.115.140	-	-	1.115.140
Satışların Maliyeti (-)	-	-	-	(1.115.113)	-	-	(1.115.113)
Hizmet Gelirleri/Giderleri, net	22.662	-	-	1.663	-	(57)	24.268
Faiz Gelirleri/Giderleri, net	70.254	4.470	9.866	5.172	(668)	-	89.094
Muhtemel kredi zarar karşılıkları, finansal kiralama alacakları karşılıkları ve faktoring değer düşüklüğü karşılığı	(9.352)	64	(134)	-	-	-	(9.422)
Kambiyo karı/(zararı), net	4.515	(264)	241	-	(466)	(91)	3.935
Sermaye Piyasa İşlemleri Karı, net	5.180	-	-	152	-	-	5.332
Esas Faaliyetlerden Diğer Gelirler/(Giderler) (net)	198	(195)	(182)	(107)	1.980	(2.264)	(570)
BRÜT ESAS FAALİYET KARI/ZARARI							
	93.457	4.075	9.791	6.907	846	(2.412)	112.664
Faaliyet Giderleri (-)	(71.419)	(3.024)	(3.591)	(3.116)	(3.432)	2.321	(82.261)
NET ESAS FAALİYET KARI/ZARARI							
	22.038	1.051	6.200	3.791	(2.586)	(91)	30.403
Diğer Faaliyetlerden Gelir ve Karlar	2.096	484	427	37	17	-	3.061
Diğer Faaliyetlerden Gider ve Zararlar (-)	(1.130)	-	(271)	-	-	-	(1.401)
Finansman Giderleri (-)	-	-	-	-	-	-	-
FAALİYET KARI/ZARARI	23.004	1.535	6.356	3.828	(2.569)	(91)	32.063
Net Parasal Pozisyon Kar/Zararı	-	-	-	-	-	-	-
Ana Ortaklık Dışı Kar/Zarar	(3.150)	(699)	(470)	-	-	(10)	(4.329)
VERGİ ÖNCESİ KAR/ZARAR	19.854	836	5.886	3.828	(2.569)	(101)	27.734
Vergiler	(5.537)	-	(2.053)	(87)	-	-	(7.677)
NET DÖNEM KARI/ZARARI	14.317	836	3.833	3.741	(2.569)	(101)	20.057
TOPLAM AKTİFLER	2.074.975	42.339	77.208	222.771	40.674	(105.373)	2.352.594
TOPLAM PASİFLER (*)	1.871.022	19.433	51.880	211.017	16.140	(105.452)	2.064.040

*31 Aralık 2005 tarihi itibarıyla 53.914 YTL tutarındaki ana ortaklık dışı paylar pasif toplamına dahil edilmemiştir.

34. BİLANÇO TARİHİNDEN SONRAKİ OLAYLAR

Şirket'in 12 Şubat 2007 tarihli Yönetim Kurulu Toplantısı'nda, YTL dönüşümü, hisse senetlerinin kaydileşmesi ve finansal holding kapsamına alınma dolayısıyla, Şirket Ana Sözleşmesi'nin Madde 4/Son. Amaç ve Konu, Madde 7. Kayıtlı Sermaye, Madde 8. Hisse Senetleri, Madde 9. Hisse Senetlerinin Devri, Madde 10.Tahvil ve Diğer Menkul Kıymetlerin İhracı, Madde 11. Yönetim Kurulu, Madde 12. Yönetim Kurulu'nun Görev Süresi, Madde 16. Yönetim Kurulu Toplantı ve Karar Nisapları, Madde 18. Denetçiler ve Görevleri, Madde 20. Genel Kurul ve Madde 29. İmtiyazların Kalkması ve Sona Ermesi maddelerinin değiştirilmesi kararlaştırılmıştır.

Şirket'in 6 Nisan 2007 tarihli Yönetim Kurulu toplantısında, GSD Yatırım A.Ş. ve GSD Gayrimenkul Yatırım ve Geliştirme A.Ş. adında herbiri 50.000 tam YTL sermaye ile kurulacak şirketlerin sermayesinin herbirine Şirket'in 49.996 tam YTL ile katılması kararlaştırılmıştır.

GSD HOLDİNG ANONİM ŞİRKETİ
31 ARALIK 2006 TARİHİ İTİBARIYLA
KONSOLİDE MALİ TABLOLARA İLİŞKİN DİPNOTLAR
(Birim – Aksi belirtilmedikçe Bin Yeni Türk Lirası (YTL))

Şirket'in bağlı ortaklığı GSD Sigorta Aracılık Hizmetleri A.Ş.'nin 6 Nisan 2007 tarihli Yönetim Kurulu toplantısında, şirket ünvanının GSD Reklam ve Halkla İlişkiler Hizmetleri A.Ş. olarak değiştirilmesi için şirket anasözleşmesinin değiştirilmesi kararlaştırılmıştır.

35. DURDURULAN FAALİYETLER

Yoktur.

36. ESAS FAALİYET GELİRLERİ

Grubun esas faaliyet gelirleri içinde yer alan satış gelirleri ve satışların maliyeti kalemleri, aracılı ihracat ve yurtiçi ithal kumaş satışı gelirlerinden ve bu satışların maliyetlerinden oluşmaktadır.

a) Hizmet Gelirleri / Giderleri

	2006	2005
Alınan ücret ve komisyonlar	19.460	18.810
Bankacılık işlemlerinden alınan gelirler	10.127	6.648
Swift geliri	902	857
Fon yönetim geliri	1.294	1.032
Diğer	2.078	222
Toplam hizmet gelirleri	33.861	27.569
Ödenen ücret ve komisyonlar	(3.079)	(3.156)
Swift gideri	(413)	(145)
Toplam hizmet giderleri	(3.492)	(3.301)
Net hizmet gelirleri	30.369	24.268

b) Faiz Gelirleri / Giderleri

	2006	2005
Faiz gelirleri		
Kredilerden alınan faizler	229.455	144.962
Menkul değerler cüzdanından alınan faizler	22.136	24.824
Bankalardan alınan faizler	9.653	4.913
Para piyasası işlemlerinden alınan faizler	577	-
Finansal kiralama faiz gelirleri	6.459	5.021
Faktoring faiz gelirleri	23.149	14.465
Diğer faiz gelirleri	7.440	5.218
Toplam faiz gelirleri	298.869	199.403
Faiz giderleri		
Mevduata verilen faizler	(111.942)	(64.860)
Para piyasası işlemlerine verilen faizler	(23.110)	(18.673)
Kullanılan kredilere verilen faizler	(47.737)	(26.707)
Diğer faiz giderleri	(55)	(69)
Toplam faiz giderleri	(182.844)	(110.309)
Net faiz gelirleri/(giderleri)	116.025	89.094

GSD HOLDİNG ANONİM ŞİRKETİ
31 ARALIK 2006 TARİHİ İTİBARIYLA
KONSOLİDE MALİ TABLOLARA İLİŞKİN DİPNOTLAR
(Birim – Aksi belirtilmedikçe Bin Yeni Türk Lirası (YTL))

36. ESAS FAALİYET GELİRLERİ (devamı)

c) Muhtemel Kredi Zarar Karşılıkları, Finansal Kiralama ve Faktoring Alacakları Karşılıkları

	2006	2005
Kredi zarar karşılıkları	18.631	9.352
Finansal kiralama alacakları karşılıkları/(ters çevrilmesi)	176	(64)
Faktoring alacakları değer düşüklüğü karşılığı/(ters çevrilmesi)	59	134
Toplam	18.866	9.422

d) Kambiyo Karı/(Zararı), net

	2006	2005
Borçlanmadan kaynaklanan kambiyo karı/(zararı), net	(3.668)	2.340
Diğer kambiyo karı/(zararı), net	9.941	1.595
Toplam	6.273	3.935

e) Esas Faaliyetlerden Diğer Gelirler/(Giderler), net

	2006	2005
Önceki yıllarda giderleştirilen kredilerden tahsilatlar	3.705	760
TMSF prim gideri	(1.547)	(1.219)
Diğer finansman giderleri	(440)	(398)
Kıdem tazminatı karşılık iptali	466	-
Ticari alacak karşılık (gideri)/iptali	(104)	-
Diğer gelirler/(giderler),net	617	287
Toplam	2.697	(570)

37. FAALİYET GİDERLERİ

	2006	2005
Personel giderleri	58.683	47.224
Haberleşme, elektrik, kırtasiye, su ve onarım gideri	9.039	8.243
Amortisman ve itfa giderleri	5.597	6.950
Vergi, resim ve harçlar	2.636	1.767
Kira giderleri	7.971	5.500
Reklam giderleri	2.280	2.375
Bağlı ortaklığın sermaye artırımı giderleri	791	143
Diğer giderler	12.309	10.059
Toplam	99.306	82.261

Personel Giderleri

	2006	2005
Maaşlar ve ücretler	44.035	34.996
SSK prim gideri	6.586	5.120
İkramiyeler	1.566	934
İzin karşılık gideri	895	1.574
Kıdem tazminatı karşılık gideri	547	497
Diğer menfaatler	2.020	3.793
Diğer	3.034	310
Toplam	58.683	47.224

GSD HOLDİNG ANONİM ŞİRKETİ
31 ARALIK 2006 TARİHİ İTİBARIYLA
KONSOLİDE MALİ TABLOLARA İLİŞKİN DİPNOTLAR
(Birim – Aksi belirtilmedikçe Bin Yeni Türk Lirası (YTL))

38. DİĞER FAALİYETLERDEN GELİR/GİDER VE KAR/ZARARLAR

Diğer Faaliyetlerden Gelir ve Karlar

	2006	2005
Duran varlık satış karı	7	178
Duran varlık değer düşüklüğü karşılığı iptali	-	2.096
Konusu kalmayan karşılık	-	184
Diğer	9	603
Toplam	16	3.061

Diğer Faaliyetlerden Gider ve Zararlar

	2006	2005
Duran varlık satış zararı	848	422
Duran varlık değer düşüklüğü karşılığı	-	708
Diğer	79	271
Toplam	927	1.401

39. FİNANSMAN GİDERLERİ

Mevduat bankası, yatırım bankası, finansal kiralama, faktoring ve dış ticaret sermaye şirketlerinden oluşan iştirak yapısıyla tamamıyla finans alanında faaliyet gösteren GSD Grubu'nun konsolide gelir tablosunda finansman giderleri, Grup'un esas faaliyet konusu kapsamında bulunduğundan, Brüt Esas Faaliyet Karı/Zararı yukarısında sınıflanmaktadır.

Grup finansman giderlerini konsolide gelir tablosunda Faiz Giderleri, Kambiyo Karı/(Zararı) (net) içindeki Borçlanmadan Kaynaklanan Kambiyo Karı/(Zararı) (net) ve Esas Faaliyetlerden Diğer Gelirler/(Giderler) (net) içindeki Diğer Finansman Giderleri altında sınıflandırmış olup, finansman giderleri olarak topluca bir sınıflama yapmamaktadır. Bununla birlikte aşağıda gelir tablosunda esas faaliyet gelirleri içerisinde yer alan sözkonusu giderlerin detayı sunulmuştur:

Finansman Giderleri

	2006	2005
Faiz giderleri	(182.844)	(110.309)
Borçlanmadan kaynaklanan kambiyo karı/zararı, net	(3.668)	2.340
Diğer finansman giderleri	(440)	(398)
Toplam	(186.952)	(108.367)

40. NET PARASAL POZİSYON KAR/ZARARI

31 Aralık 2006 ve 31 Aralık 2005 tarihinde sona eren yıllarda enflasyon düzeltmesi yapılmadığı için, söz konusu yıllara ilişkin gelir tablolarına yansıtılan herhangi bir parasal kar veya zarar bulunmamaktadır.

GSD HOLDİNG ANONİM ŞİRKETİ
31 ARALIK 2006 TARİHİ İTİBARIYLA
KONSOLİDE MALİ TABLOLARA İLİŞKİN DİPNOTLAR
(Birim – Aksi belirtilmedikçe Bin Yeni Türk Lirası (YTL))

41. KURUMLAR VE GELİR VERGİLERİ

Şirket ve Türkiye’de yerleşik bağlı ortaklıkları, Türkiye’de yürürlükte bulunan vergi mevzuatı ve uygulamalarına tabidir. Şirket’in yurtdışında faaliyet gösteren bağlı ortaklıkları ise buldukları ülkelerin vergi kanunlarına tabidir.

21 Haziran 2006 tarih ve 26205 sayılı Resmi Gazete’de yayımlanarak yürürlüğe giren 5520 Sayılı Kurumlar Vergisi Kanunu’nun 32’inci maddesi ile Kurumlar Vergisi oranı %30’dan %20’ye indirilmiştir. Buna göre, 1 Ocak 2006 tarihinden itibaren geçerli olmak üzere, kurum kazançları %20 oranında kurumlar vergisine tabidir.

Mali zararlar oluştuğu yılı takip eden en fazla 5 yıl boyunca taşınabilirler. Grubun 31 Aralık 2006 ve 31 Aralık 2005 tarihleri itibarıyla taşıdığı mali zararlar ve kullanılabileceği yıllar aşağıdaki gibidir:

Mali zararın kullanılabileceği son yıl	31 Aralık 2006	31 Aralık 2005
2006	-	73.933
2007	5.751	5.751
2008	981	981
2009	8.860	8.860
2010	9.920	12.677
2011	4.137	-
Toplam	29.649	102.202

24 Nisan 2003 tarihinden itibaren geçerli olmak üzere, mal ve hizmetlerin üretimi ile doğrudan ilişkili olup bir ekonomik ömrü bulunan ve değeri 10.000 YTL’yi (31 Aralık 2005: 10.000 YTL) aşan yeni maddi duran varlık alımlarının bedelinin %40 oranında kurumlar vergisi matrahından yatırım indirimi sağlanmaktadır. 24 Nisan 2003 tarihinden önce oluşan yatırım indirimleri ise, şirketlerin kendi tercihleri doğrultusunda yeni uygulamaya dönüştürülmedikleri takdirde, %19.8 oranında stopaja tabi tutulmaktadır. Yatırım indirimi, 1 Ocak 2006 tarihinden önce başlanmış yatırımlar kapsamında bu tarihten sonra yapılacak yatırımlar dışında, uygulamadan kaldırılmıştır.

Yatırım indirimleri 31 Aralık 2008 tarihine kadar kullanılabilir. Grubun 31 Aralık 2006 ve 31 Aralık 2005 tarihleri itibarıyla kullanılmamış yatırım indirimleri aşağıdaki gibidir:

Yatırım indiriminin kullanılabileceği son yıl	31 Aralık 2006		31 Aralık 2005	
	%19,8 stopajlı	Stopajsız	%19,8 stopajlı	Stopajsız
2008	57.375	25.381	53.352	24.498
Toplam	57.375	25.381	53.352	24.498

Türkiye’de mukim sermaye şirketlerinden, kurumlar vergisi ve gelir vergisi mükellefi olmayanlara ve muaf tutulanlara, Türkiye’de mukim olan ve olmayan gerçek kişilere ve Türkiye’de bir işyeri veya daimi temsilci aracılığıyla kar payı elde edenler hariç Türkiye’de mukim olmayan tüzel kişilere yapılan temettü ödemeleri %15 gelir vergisi stopajına tabidir. Türkiye’de mukim sermaye şirketlerinden yine Türkiye’de mukim kurumlar vergisi mükellefi sermaye şirketlerine yapılan temettü ödemeleri gelir vergisine tabi değildir. Ayrıca karın dağıtılmaması veya sermayeye eklenmesi durumunda gelir vergisi hesaplanmamaktadır.

GSD HOLDİNG ANONİM ŞİRKETİ
31 ARALIK 2006 TARİHİ İTİBARIYLA
KONSOLİDE MALİ TABLOLARA İLİŞKİN DİPNOTLAR
(Birim – Aksi belirtilmedikçe Bin Yeni Türk Lirası (YTL))

41. KURUMLAR VE GELİR VERGİLERİ (devamı)

Türkiye’de vergi konusunda yetkili makamlar ile nihai mutabakat sağlamak gibi bir uygulama bulunmamaktadır. Kurumlar vergisi beyannameleri ilgili oldukları yılı takip eden dördüncü ayın birinci gününden yirmibeşinci günü akşamına kadar vergi dairelerine verilir. Ancak, vergi incelemesine yetkili makamlar geriye dönük olarak beş yıllık muhasebe kayıtlarını inceleyebilir ve/veya vergi ile ilgili görüşlerini değiştirebilir.

Türkiye’de vergi kanunları Şirket ve bağlı ortaklıklarının konsolide bazda vergi ödemesine izin vermemektedir. Bu nedenle, vergi karşılığı konsolide mali tablolarda kurumlar için ayrı ayrı hesaplanarak yansıtılmıştır.

Vergi öncesi kara yasal vergi oranı uygulanıp bulunan kurumlar vergisi gideri ile bilanço tarihi itibarıyla konsolide gelir tablosundaki kurumlar vergisi gideri arasındaki mutabakat:

	2006	2005
Vergi karşılığı ve ana ortaklık dışı paylar öncesi net kar	43.505	32.063
Geçerli 20% oranı üzerinden kurumlar vergisi geliri (gideri) (2005 – 30%)	(8.701)	(9.619)
Kurumlar vergisi oranındaki azalmanın etkisi	(1.005)	(94)
Farklı kurumlar vergisi oranlarının etkisi	45	(615)
Kanunen kabul edilmeyen giderler	(709)	(605)
Vergiden muaf gelirler	136	440
Özkaynakta izlenen sermaye artırım giderleri etkisi	102	59
Bağlı ortaklık satış zararı etkisi	-	2.823
Satış amaçlı gayrimenkul satış kar/zararı etkisi	872	131
Bina değer düşüklüğü karşılığı ters çevrilmesi etkisi	-	629
Satış amaçlı gayrimenkul değer düşüklüğü karşılığı ayrılması etkisi	-	(212)
Yatırım indirimi kullanımının etkisi	-	764
Geçmiş yıl zararı üzerinden vergi aktifinin ters çevrilmesi	(10.900)	(5.900)
Üzerinden vergi aktifi ayrılmayan geçmiş yıl zararı kullanımı	7.121	5.951
Dönem başı ertelenmiş (vergi aktifinin)/yükümlülüğünün ters çevrilmesi,net	538	-
Dönem başı matrahından ertelenmiş vergi aktifi/(yükümlülüğü) ayrılması	37	-
Dönem mali zararı üzerinden vergi aktifi ayırmamanın etkisi	(827)	(3.803)
Ertelenmiş vergi etkisi hesaplanmayan gelir/giderler ve diğer	467	2.374
Konsolide gelir tablosundaki kurumlar vergisi gideri	(12.824)	(7.677)

31 Aralık 2006 ve 2005 tarihlerinde sona eren yıllar için kurumlar vergisi giderini oluşturan kalemlerin detayı aşağıdaki gibidir:

	2006	2005
Konsolide gelir tablosu		
Cari dönem vergi karşılığı		
Cari dönem kurumlar vergisi karşılığı	2.878	2.751
Ertelenmiş vergi karşılığı		
Geçici farkların oluşması ve ters çevrilmesi	9.946	4.926
Konsolide gelir tablosunda yer alan toplam vergi karşılığı	12.824	7.677

GSD HOLDİNG ANONİM ŞİRKETİ
31 ARALIK 2006 TARİHİ İTİBARIYLA
KONSOLİDE MALİ TABLOLARA İLİŞKİN DİPNOTLAR
(Birim – Aksi belirtilmedikçe Bin Yeni Türk Lirası (YTL))

42. HİSSE BAŞINA KAZANÇ/ZARAR

Hisse başına kazanç, net dönem karının dönem sonu itibarıyla bulunan veya bilanço tarihinden sonra fakat mali tablolar yayınlanmadan önce aşağıda açıklanan bedelsiz sermaye artırımı yapıldıysa bu artırım sonrası hisse adedinin ağırlıklı ortalamasına bölünmesi ile hesaplanır.

Türkiye’de şirketler özkaynak enflasyon düzeltme farklarından veya birikmiş karlardan karşılanmak üzere bedelsiz hisse dağıtımı yoluyla sermayelerini artırma hakkına sahiptir. Hisse başına kazancın hesaplanması sırasında söz konusu artırımlar, hisse şeklinde kar dağıtımı olarak kabul edilmişlerdir. Sermayeye eklenen kar payı dağıtımları da aynı şekilde değerlendirilmektedir. Bu nedenle ortalama hisse adedi hesaplanırken bu tür hisselerin tüm yıl boyunca dolaşımında olduğu kabul edilmiştir ve hisse başına düşen karı hesaplamakta kullanılan hisse adedinin ağırlıklı ortalaması geriye dönük etkiler de gözönünde bulundurularak belirlenmiştir.

Hisse başına kazanç hesabında kullanılan bilgiler aşağıdaki gibidir:

	2006	2005
Net dönem karı	24.395	20.057
1 tam YTL nominal değerli hisselerin ağırlıklı ortalama adedi	172.416.329	80.468.074
1 tam YTL nominal değerli hisse başına kazanç (tam YTL)	0,141	0,249

43. NAKİT AKIM TABLOSU

Nakit ve Nakit Eşdeğerleri	2006	2005
Nakit değerler ve merkez bankası bakiyeleri	119.615	108.025
Bankalar ve diğer mali kuruluşlar	400.867	70.900
Para piyasası işlemlerinden alacaklar	-	52.039
Zorunlu karşılıklar	105.538	172.476
Bilançoda yer alan nakit ve nakit eşdeğerleri	626.020	403.440
Eksi: Zorunlu karşılıklar	(105.538)	(172.476)
Eksi: Faiz gelir reeskontları	(123)	(173)
Eksi: Orijinal vadesi üç aydan fazla olan nakit ve nakit eşdeğerleri	-	-
Nakit akım tablosunda yer alan nakit ve nakit eşdeğerleri	520.359	230.791

GSD HOLDİNG ANONİM ŞİRKETİ
31 ARALIK 2006 TARİHİ İTİBARIYLA
KONSOLİDE MALİ TABLOLARA İLİŞKİN DİPNOTLAR
(Birim – Aksi belirtilmedikçe Bin Yeni Türk Lirası (YTL))

44.1 DİĞER HUSUSLAR

Şirket, 1 Kasım 2005 tarihli ve 25983 (Mük.) sayılı Resmi Gazete’de yayınlanan 5411 sayılı Bankacılık Kanunu’nun 78. ve 93. maddelerine dayanılarak Bankacılık Düzenleme ve Denetleme Kurumu’nca hazırlanan 1 Kasım 2006 tarihli ve 26333 sayılı Resmi Gazete’de yayınlanan Finansal Holding Şirketleri Hakkında Yönetmelik’in 4.maddesi ile finansal holding şirketi kapsamına alınmıştır. Söz konusu Yönetmelik’in finansal holding şirketlerince, bankacılık mevzuatı çerçevesinde, iç kontrol, iç denetim ve risk yönetim sistemlerinin kurulması ile ilgili hükümleri 1 Kasım 2006 tarihinde, muhasebe ve raporlama sisteminin uygulanması ile ilgili hükümleri ise 31 Aralık 2007 tarihinde yürürlüğe girmektedir.

Kayıtlı sermaye sistemine tabi olan Şirket’in çıkarılmış sermayesinin Şirket Yönetim Kurulu’nun 20 Ocak 2006 tarihinde aldığı kararla, 250.000.000 tam YTL kayıtlı sermaye tavanı içinde, 120.000.000 tam YTL’den 200.000.000 tam YTL’ye %66,67 oranında nakit karşılığı artırılması nedeniyle çıkarılan 80.000.000 tam YTL nominal değerli payların 78.971.128,168 tam YTL’lik kısmı rüçhan haklarının kullanılması sonucu 21 Mart-4 Nisan 2006 tarihleri arasında, kullanılmayan rüçhan hakları sebebiyle kalan 1.028.871,832 tam YTL nominal değerli payların hamiline yazılı D Grubu 1.028.813,684 tam YTL’lik kısmı 17-18 Nisan 2006 tarihlerinde 1.506.328,00 tam YTL bedel karşılığında İMKB Birincil Piyasa’da halka arz edilerek, imtiyazlı nama yazılı B Grubu 58,148 tam YTL’lik kısmı ise 18 Nisan 2006 tarihinde 87,22 tam YTL bedel karşılığında borsa dışında satılmış, toplam 477.543,39 tam YTL tutarında hisse ihraç primi elde edilmiştir. Söz konusu sermaye artırımını 14 Haziran 2006 tarihinde tescil edilmiştir. Bu ve bir önceki sermaye artırımını için 2006 yılında katılan sırasıyla 437 Bin tam YTL ve 76 Bin tam YTL tutarındaki giderler, Hisse Senetleri İhraç Primleri/Maliyetleri,net kaleminde hisse ihraç primleri ile birlikte sınıflanmıştır.

Tekstil Bankası A.Ş.’nin 27 Şubat 2006 Olağanüstü Genel Kurulu 9 Aralık 2005 tarihli Banka Yönetim Kurulu kararı doğrultusunda Banka ödenmiş sermayesinin 155.000 YTL (%106,897) bedelli artırılarak 145.000 YTL’den 300.000 YTL’ye yükseltilmesini kararlaştırmıştı. Şirket Yönetim Kurulu, bağlı ortaklığı Tekstil Bankası A.Ş.’nin Genel Kurul’un onayına sunulmak üzere aldığı 9 Aralık 2005 tarihli Banka Yönetim Kurulu kararı ile bedelli artırılması kararlaştırılan 155.000 YTL sermayesine tekabül eden payların, ortaklara ve halka satılmayan kısmının satın alınması ile ilgili olarak Tekstil Bankası A.Ş.’ne 28 Aralık 2005 tarihli taahhütname verilmesini, 28 Aralık 2005 tarihinde kararlaştırmıştı. Tekstil Bankası A.Ş.’nin söz konusu sermaye artırımını kapsamında, Şirket sahip olduğu 109.380 YTL nominal değerli Tekstil Bankası A.Ş. hisselerine ait bedelli yeni pay alma haklarını nominal değer üzerinden 116.924 YTL tutarında 17 Mayıs 2006 tarihinde kullanmış olup, buna ek olarak rüçhan hakları kullanılması aşamasında satılmayan 197 YTL nominal değerli Tekstil Bankası A.Ş. hisselerinin tamamını halka arz aşamasında 1,42 tam YTL/hisse fiyatından 279 YTL peşin bedelle 24 Mayıs 2006 tarihinde satın almıştır. Böylece Şirket’in Tekstil Bankası A.Ş.’nin sermayesindeki pay oranı % 75,435’ten % 75,50’ye çıkmış, pay tutarı 226.501 YTL’ye ulaşmıştır. Söz konusu sermaye artırımını 9 Haziran 2006 tarihinde tescil edilmiştir.

GSD Yatırım Bankası A.Ş.’nin 27 Ekim 2006 tarihli Olağanüstü Genel Kurulu, banka ödenmiş sermayesinin, 950 YTL’lik kısmı nakit olarak, 5.000 YTL’lik kısmı sermaye enflasyon düzeltmesi farklarından ve 4.050 YTL’lik kısmı geçmiş yıl karlarından karşılanmak üzere, 10.000 YTL artırılarak 15.000 YTL’nden 25.000 YTL’na çıkarılmasını kararlaştırmıştır. Söz konusu sermaye artırımını 14 Kasım 2006 tarihinde tescil edilmiştir.

GSD HOLDİNG ANONİM ŞİRKETİ
31 ARALIK 2006 TARİHİ İTİBARIYLA
KONSOLİDE MALİ TABLOLARA İLİŞKİN DİPNOTLAR
(Birim – Aksi belirtilmedikçe Bin Yeni Türk Lirası (YTL))

44.2 KREDİLER VE AVANSLAR

31 Aralık 2006						
	Tutar			Faiz oranı (%)		
	YTL	Yabancı Para	Döviz Endeksli	YTL	Yabancı Para	Döviz Endeksli
Kurumsal krediler	865.578	366.610	456.067	14,10-37,50	4,06-10,30	4,04-10,69
Tüketici kredileri	46.013	-	2.429	13,35-31,37		5,15-9,90
Kredi kartları	32.271	404	-	67,56	29,76	
Toplam	943.862	367.014	458.496			
Takipteki krediler	21.381	1.195	-			
Eksi: Muhtemel kredi zararları karşılığı	(20.102)	(999)	-			
Toplam	945.141	367.210	458.496			
31 Aralık 2005						
	Tutar			Faiz oranı (%)		
	YTL	Yabancı Para	Döviz Endeksli	YTL	Yabancı Para	Döviz Endeksli
Kurumsal krediler	550.844	367.525	341.082	14,70-31,10	4,00-9,03	5,00-9,00
Hazineye verilen krediler	-	-	39.200	-	-	13,98
Tüketici kredileri	8.112	-	1.425	12,84-27,60	-	7,20-9,48
Kredi kartları	31.141	308	-	63,00	30,00	-
Toplam	590.097	367.833	381.707			
Takipteki krediler	24.699	-	-			
Eksi: Muhtemel kredi zararları karşılığı	(13.701)	-	-			
Toplam	601.095	367.833	381.707			

Muhtemel kredi zararları karşılığının hareket tablosu aşağıdaki gibidir:

	2006	2005
Dönem başı karşılık tutarı	13.701	7.700
Tahsilatlar	(1.200)	(401)
Dönem içinde ayrılan muhtemel zararlar karşılığı	19.831	9.753
Dönem içinde ayrılan net karşılık	18.631	9.352
Dönem içinde aktiften silinen krediler	(11.231)	(3.351)
Dönem sonu karşılık tutarı	21.101	13.701

31 Aralık 2006 tarihi itibarıyla, kredi ve avansların 633.819YTL (31 Aralık 2005: 271.791 YTL) tutarındaki kısmı değişken faizli, geri kalan tutarı sabit faizlidir.

31 Aralık 2006 tarihi itibarıyla, Grup bazı müşterilerden nakit kredi ve gayrinakdi kredilerine karşılık olarak 858.915YTL (31 Aralık 2005: 406.850 YTL) tutarında ipotek, teminat mektupları, teminat çek ve senetleri almıştır.

Grup, takipteki krediler için faiz tahakkuk ettirmemektedir. 31 Aralık 2006 tarihi itibarıyla, faiz tahakkuk ettirilmemiş kredi tutarı 22.576 YTL'dir (31 Aralık 2005: 24.699 YTL).

GSD HOLDİNG ANONİM ŞİRKETİ
31 ARALIK 2006 TARİHİ İTİBARIYLA
KONSOLİDE MALİ TABLOLARA İLİŞKİN DİPNOTLAR
(Birim – Aksi belirtilmedikçe Bin Yeni Türk Lirası (YTL))

44.3 FAKTORİNG ALACAKLARI VE BORÇLARI

	31 Aralık 2006			
	Tutar		Faiz oranı (%)	
	YTL	Yabancı Para	YTL	Yabancı Para
Factoring alacakları	99.842	8.583	18,00-35,00	6,00-10,00
Şüpheli factoring alacakları	1.262			
Toplam factoring alacakları	101.104	8.583		
Eksi: Şüpheli factoring alacakları karşılığı	(1.262)	-		
Net factoring alacakları	99.842	8.583		
Factoring borçları	-	(1.977)		
Kullanımdaki fonlar, net	99.842	6.606		
	31 Aralık 2005			
	Tutar		Faiz oranı (%)	
	YTL	Yabancı Para	YTL	Yabancı Para
Factoring alacakları	67.527	2.288	16,45 - 32,00	6,00 - 7,50
Şüpheli factoring alacakları	1.215	-		
Toplam factoring alacakları	68.742	2.288		
Eksi: : Şüpheli factoring alacakları karşılığı	(1.215)	-		
Net factoring alacakları	67.527	2.288		
Factoring borçları	-	(741)		
Kullanımdaki fonlar, net	67.527	1.547		

Şüpheli factoring alacakları karşılığının hareket tablosu aşağıdaki gibidir:

	2006	2005
Dönem başı karşılık tutarı	1.215	1.081
Tahsilatlar	(131)	(146)
Dönem içinde ayrılan karşılık	190	280
Dönem içinde ayrılan net karşılık	59	134
Dönem içinde aktiften silinen factoring alacakları	(12)	-
Dönem sonu karşılık tutarı	1.262	1.215

GSD HOLDİNG ANONİM ŞİRKETİ
31 ARALIK 2006 TARİHİ İTİBARIYLA
KONSOLİDE MALİ TABLOLARA İLİŞKİN DİPNOTLAR
(Birim – Aksi belirtilmedikçe Bin Yeni Türk Lirası (YTL))

44.4 TÜREV FİNANSAL ARAÇLAR

Grup, faaliyet konusu gereği finansal enstrümanlar içeren çeşitli işlemler gerçekleştirmektedir. Türev finansal araçlar iki taraf arasında yapılan finansal bir sözleşme olup, ödemelerin finansal araç ile ilgili faiz oranında, mal bedelinde, döviz kurunda, oran endeksinde veya benzer bir değişkende meydana gelen değişikliğe bağımlı olduğu bir finansal aracı ifade eder. Türev finansal araçlar vadeli döviz alım satımını, swap, futures ve opsiyonları içermektedir.

Aşağıdaki tablo türev finansal araçlardan kaynaklanan varlık ve yükümlülükleri ve nominal tutarların vade analizini göstermektedir. Nominal tutar türev finansal aracın bağlı olduğu varlığın faiz oranını, döviz kurunu veya endeksini ve türev finansal araçların değerindeki değişimin ölçülmesine baz olan tutarı ifade eder. Nominal değer yıl sonunda açık olan işlem toplamını gösterir, piyasa ve kredi riskinin göstergesi değildir.

31 Aralık 2005 ve 2006 tarihleri itibarıyla, finansal araçların rayiç değerleri vadede oluşacak döviz kurlarının kullanılmasıyla hesaplanır. Vadeli döviz alım - satım kontratlarının çok kısa vadeli olmasından dolayı, yönetim cari piyasa kurlarının rayiç değer hesaplamasında vadede oluşacak kurlar için gerçeğe en yakın sonucu verdiğini varsaymaktadır.

31 Aralık 2006								
	Rayiç değerdeki artış	Rayiç değerdeki azalış	Nominal tutar	1 aya kadar	1 – 3 ay	3 – 6 ay	6 ay – 1 yıl	1 - 5 yıl
Alım-satım amaçlı türev finansal araçlar :								
Vadeli Döviz Alım İşlemleri	127	8.438	176.283	46.851	98.055	26.919	4.458	-
Vadeli Döviz Satım İşlemleri	1.009	35	(185.867)	(46.721)	(107.740)	(26.657)	(4.749)	-
Swap Para Alım İşlemleri	2	-	121.688	121.688	-	-	-	-
Swap Para Satım İşlemleri	6	175	(121.917)	(121.917)	-	-	-	-
Opsiyon Para Alım İşlemleri	-	-	-	-	-	-	-	-
Opsiyon Para Satım İşlemleri	-	-	-	-	-	-	-	-
Toplam	1.144	8.648	(9.813)	(99)	(9.685)	262	(291)	-
31 Aralık 2005								
	Rayiç değerdeki artış	Rayiç değerdeki azalış	Nominal tutar	1 aya kadar	1 – 3 ay	3 – 6 ay	6 ay – 1 yıl	1 - 5 yıl
Alım-satım amaçlı türev finansal araçlar :								
Vadeli Döviz Alım İşlemleri	19	1.502	126.323	69.776	23.622	-	32.925	-
Vadeli Döviz Satım İşlemleri	1.133	60	(123.497)	(65.876)	(24.491)	-	(33.130)	-
Swap Para Alım İşlemleri	30	28	132.167	132.167	-	-	-	-
Swap Para Satım İşlemleri	673	51	(130.986)	(130.986)	-	-	-	-
Opsiyon Para Alım İşlemleri	-	132	35.653	33.056	2.597	-	-	-
Opsiyon Para Satım İşlemleri	4	-	(35.653)	(33.056)	(2.597)	-	-	-
Toplam	1.859	1.773	4.007	5.081	(869)	-	(205)	-

GSD HOLDİNG ANONİM ŞİRKETİ
31 ARALIK 2006 TARİHİ İTİBARIYLA
KONSOLİDE MALİ TABLOLARA İLİŞKİN DİPNOTLAR
(Birim – Aksi belirtilmedikçe Bin Yeni Türk Lirası (YTL))

44.5 FİNANSAL RİSK YÖNETİMİ

Kredi Riski

Kredi riski Grup'un ilişki içinde bulunduğu karşı tarafın, Grup ile yaptığı sözleşme gereklerine uymayarak yükümlülüğünü kısmen veya tamamen zamanında yerine getirememesinden oluşabilecek risk ve zararları ifade eder.

Grup'un bankalarında Kredi Tahsis Bölümü ve Kredi İzleme Bölümü kredi riskini yönetmekle sorumlu olup, Grup'un finansal kiralama firmasında kredi risk izleme biriminin yanında finansal kiralama alacaklarının risk takibini yapan birim bulunmaktadır.

Grup bankalarında kredi risklerinin firma ve grup bazında takibiyle ilgili olarak derecelendirme sistemi uygulamaya sokulmuş olup, üst yönetimin düzenli aralıklarla firma grup riskleri ile ilgili olarak bilgilenmeleri sağlanmaktadır.

Grup bankalarında kredi tahsis prosedürü müşteri ve grup bazında, 5411 sayılı Bankacılık Kanunu'nun "Dahil olunan risk grubu ve mensuplara kredi kullandırma koşulları" başlıklı 50. maddesi hükmü çerçevesinde tanımlanan kredi limitlerine uygun olarak yürütülmekte olup, limit ve kullandırım durumları İç Kontrol ve Risk Yönetimi Bölümleri tarafından düzenli olarak izlenmektedir.

Yapılan vadeli işlem sözleşmeleri üzerinde kontrol limitleri bulunmakta olup bu tür araçlar için üstlenilen kredi riski piyasa hareketlerinden kaynaklanan diğer potansiyel risklerle birlikte değerlendirilmektedir.

Vadeli işlemlerde hak ve edimlerin yerine getirilmesi vadede mümkündür. Ancak riskin minimuma indirilmesi amacıyla mevcut pozisyonların ters pozisyonları gerektiğinde piyasalardan alınarak risk kapatılmaktadır.

Yurtdışında yürütülen kredilendirme işlemlerinde ilgili ülkelerin ülke riskleri ve piyasa koşullarının dikkate alındığı yapı var olup bu özellikte riskler portföyde bulunmamaktadır. Grup'un, uluslararası bankacılık piyasasındaki faaliyetleri değerlendirildiğinde, uluslararası kredi riski yoğunluğunun düşük olduğu düşünülmektedir.

GSD HOLDİNG ANONİM ŞİRKETİ
31 ARALIK 2006 TARİHİ İTİBARIYLA
KONSOLİDE MALİ TABLOLARA İLİŞKİN DİPNOTLAR
(Birim – Aksi belirtilmedikçe Bin Yeni Türk Lirası (YTL))

44.5 FİNANSAL RİSK YÖNETİMİ (devamı)

Nakdi ve gayrinakdi kredilerin sektör gruplarına göre dağılımı aşağıdaki gibidir:

	31 Aralık 2006		31 Aralık 2005	
	Nakdi	Gayrinakdi	Nakdi	Gayrinakdi
Tekstil	186.441	93.973	154.919	121.549
Hazineye verilen krediler	-	-	34.274	-
Finans	165.879	179.306	164.189	132.265
İnşaat	218.676	442.784	134.288	383.049
Yiyecek ve içecek	172.312	109.534	100.750	92.319
Dış ticaret	52.090	52.011	36.153	52.047
Turizm	32.435	14.351	35.641	20.765
Servis	78.733	37.467	74.251	53.147
Elektronik	77.384	55.006	62.190	56.421
Temel metal ürünleri ve işlenmiş maddeler	41.105	15.751	34.791	7.179
Enerji	76.730	69.754	79.147	76.770
Tarım	27.410	33.185	41.962	24.801
Kimya endüstrisi	68.000	26.366	60.138	30.557
Demir-Çelik	59.299	75.990	59.279	93.191
Otomotiv endüstrisi	110.467	49.857	44.507	51.784
Üretim	81.111	89.873	58.873	64.986
Kağıt üretimi ve yayıncılık	24.911	21.711	10.305	13.611
Diğer	187.735	136.555	95.074	47.077
Kurumsal krediler	1.660.718	1.503.474	1.280.731	1.321.518
Tüketici kredileri	81.117	-	40.460	6.308
Faiz reeskontları (*)	27.537	-	18.446	-
Takipteki krediler	22.576	-	24.699	-
Muhtemel kredi zarar karşılıkları	(21.101)	-	(13.701)	-
	1.770.847	1.503.474	1.350.635	1.327.826

(*) Dövizle endeksli kredilerin birikimli kur farklarını da içermektedir.

GSD HOLDİNG ANONİM ŞİRKETİ
31 ARALIK 2006 TARİHİ İTİBARIYLA
KONSOLİDE MALİ TABLOLARA İLİŞKİN DİPNOTLAR
(Birim – Aksi belirtilmedikçe Bin Yeni Türk Lirası (YTL))

44.5 FİNANSAL RİSK YÖNETİMİ (devamı)

Likidite Riski

Likidite riski, nakit akışındaki dengesizlik sonucunda nakit çıkışlarını tam olarak ve zamanında karşılayacak düzeyde ve nitelikte nakit mevcuduna veya nakit girişine sahip olunamaması sonucu oluşan risktir.

Piyasa şartları nedeniyle pozisyonların uygun fiyat ve yeterli tutarda ve gereken sürelerde kapatılamaması ve pozisyonlardan çıkılamaması sonucunda da likidite riski oluşabilir. Faktoring şirketlerinde çeklerden kaynaklanan likidite riskini azaltmak amacıyla grup factoring şirketlerinde firmaların verdiği çeklerin ödenebilirliğine önem verilmektedir. Grup bankalarında, likidite durumu günlük olarak değerlendirilir. Haftalık Aktif-Pasif Komitesi toplantılarında üç aylık nakit akım projeksiyonları incelenir, buna göre alınacak pozisyonların büyüklüğüne karar verilir. Likidite sıkışıklığı durumunda izlenecek alternatif stratejiler değerlendirilir. Grubun Bankalararası Para Piyasası, İMKB, Takasbank Borsa Para Piyasası ve ikincil piyasadaki mevcut limitleri ve limit boşlukları anlık olarak izlenir. Grup bilançosundaki vade riskine ilişkin maksimum limitler Yönetim Kurulu tarafından belirlenir.

Aşağıdaki tablo Grubun, varlık ve yükümlülüklerinin bilanço tarihinden vade tarihine kadar kalan vadeleri baz alınarak hazırlanmış dökümünü göstermektedir.

	1 Aya kadar	1 - 3 ay	3 - 6 ay	6 ay – 1 yıl	1 yıl üzeri	Toplam
31 Aralık 2006 itibarıyla						
Varlıklar						
Nakit değerler ve merkez bankası bakiyeleri	119.615	-	-	-	-	119.615
Bankalar ve diğer mali kuruluşlar	400.837	-	30	-	-	400.867
Para piyasası işlemlerinden alacaklar	-	-	-	-	-	-
Zorunlu karşılıklar	105.538	-	-	-	-	105.538
Alım satım amaçlı menkul değerler	7.529	5.102	31.618	25.129	120.883	190.261
Satılmaya hazır menkul değerler	-	11.560	-	-	140.155	151.715
Krediler ve avanslar	358.219	458.795	487.433	319.519	146.881	1.770.847
Factoring alacakları	43.647	54.446	10.332	-	-	108.425
Finansal kiralama alacakları, net	3.301	5.920	6.914	12.356	22.245	50.736
Türev finansal araçlar	245	318	479	102	-	1.144
Konsolide edilmeyen bağlı ortaklıklar	-	-	-	-	609	609
Satış amaçlı gayrimenkuller	-	-	-	-	24.225	24.225
Maddi duran varlıklar	-	-	-	-	70.647	70.647
Maddi olmayan duran varlıklar	-	-	-	-	1.130	1.130
Ertelenmiş vergi aktifi	-	-	-	-	3.820	3.820
Diğer aktifler ve ticari alacaklar	13.856	185.490	137	1.681	64	201.228
Toplam aktifler	1.052.787	721.631	536.943	358.787	530.659	3.200.807
Yükümlülükler						
Bankalar mevduatı	132.168	135	-	-	-	132.303
Müşteri mevduatları	1.152.317	144.865	24.475	16.045	31	1.337.733
Para piyasası işlemlerinden borçlar	282.638	-	-	-	-	282.638
Kullanılan krediler	64.971	71.979	63.370	290.658	271.037	762.015
Factoring borçları	1.140	837	-	-	-	1.977
Türev finansal araçlar	365	7.645	411	227	-	8.648
Borç karşılıkları	-	1.101	-	-	6.296	7.397
Diğer borçlar, karşılıklar ve ticari borçlar	40.886	190.020	666	1.820	520	233.912
Toplam pasifler	1.674.485	416.582	88.922	308.750	277.884	2.766.623
Net likidite (açığı) / fazlası	(621.698)	305.049	448.021	50.037	252.775	434.184
31 Aralık 2005 itibarıyla						
Toplam aktifler	787.009	582.903	416.051	232.320	334.311	2.352.594
Toplam pasifler	1.311.805	309.813	100.553	306.923	34.946	2.064.040
Net likidite (açığı) / fazlası	(524.796)	273.090	315.498	(74.603)	299.365	288.554

GSD HOLDİNG ANONİM ŞİRKETİ
31 ARALIK 2006 TARİHİ İTİBARIYLA
KONSOLİDE MALİ TABLOLARA İLİŞKİN DİPNOTLAR
(Birim – Aksi belirtilmedikçe Bin Yeni Türk Lirası (YTL))

44.5 FİNANSAL RİSK YÖNETİMİ (devamı)

Kur Riski

Grup'un döviz kurlarında meydana gelebilecek değişiklikler nedeniyle maruz kalmabileceği zarar olasılığını ifade etmekte olan kur riski, döviz pozisyonunun üst yönetimce yakından izlenmesi ve onaylanmış limitler dahilinde pozisyon alınması suretiyle yönetilmektedir. Kur riski döviz/YTL ve döviz/döviz bazında izlenmekte ve her biri için ayrı risk yöntemi, metot ve araçları kullanılmaktadır. Grup, döviz/döviz pozisyon risklerinden spot/vadeli arbitraj ve futures işlemleri ile korunmaktadır. Grup bankalarında kur riskine esas sermaye yükümlülüğü hesaplanırken ilgili bankaların, tüm döviz varlıkları, yükümlülükleri ve vadeli döviz işlemleri göz önünde bulundurulur. Her bir döviz cinsinin YTL karşılıkları itibarıyla net kısa ve uzun pozisyonları hesaplanır. Mutlak değerce büyük olan pozisyon sermaye yükümlülüğüne esas tutar olarak belirlenmektedir. Bu tutar üzerinden sermaye yükümlülüğü hesaplanır.

Aktif, pasif ve bilanço dışı yükümlülüklerin döviz cinslerine göre dağılımları aşağıdaki gibidir:

	YTL	ABD Doları	Avro	Diğer	Toplam
31 Aralık 2006 itibarıyla					
Varlıklar					
Nakit değerler ve merkez bankası bakiyeleri	57.360	57.507	4.488	260	119.615
Bankalar ve diğer mali kuruluşlar	12.593	342.614	40.018	5.642	400.867
Para piyasası işlemlerinden alacaklar	-	-	-	-	-
Zorunlu karşılıklar	52	1.271	104.215	-	105.538
Alım satım amaçlı menkul değerler	157.664	31.904	693	-	190.261
Satılmaya hazır menkul değerler	122.122	29.593	-	-	151.715
Krediler ve avanslar	945.141	544.248	274.617	6.841	1.770.847
Faktoring alacakları	99.842	1.136	4.239	3.208	108.425
Finansal kiralama alacakları, net	8.359	18.839	23.538	-	50.736
Türev finansal araçlar	1.134	10	-	-	1.144
Konsolide edilmeyen bağlı ortaklıklar	609	-	-	-	609
Satış amaçlı gayrimenkuller	24.225	-	-	-	24.225
Maddi duran varlıklar	70.647	-	-	-	70.647
Maddi olmayan duran varlıklar	1.130	-	-	-	1.130
Ertelenmiş vergi aktifleri	3.820	-	-	-	3.820
Diğer aktifler ve ticari alacaklar	192.293	2.860	5.792	283	201.228
Toplam aktifler	1.696.991	1.029.982	457.600	16.234	3.200.807
Yükümlülükler					
Bankalar mevduatı	111.025	21.037	241	-	132.303
Müşteri mevduatları	488.643	594.891	249.936	4.263	1.337.733
Para piyasası işlemlerinden borçlar	282.638	-	-	-	282.638
Kullanılan krediler	88.211	611.760	58.391	3.653	762.015
Faktoring borçları	-	-	837	1.140	1.977
Türev finansal araçlar	8.648	-	-	-	8.648
Borç karşılıkları	7.397	-	-	-	7.397
Diğer borçlar, karşılıklar ve ticari borçlar	209.792	7.454	15.988	678	233.912
Toplam pasifler	1.196.354	1.235.142	325.393	9.734	2.766.623
Net bilanço pozisyonu	500.637	(205.160)	132.207	6.500	434.184
Net bilanço dışı pozisyon	(78.481)	212.944	(138.331)	(5.945)	(9.813)
Türev finansal araçlar nominal tutarları	(78.481)	212.944	(138.331)	(5.945)	(9.813)
31 Aralık 2005 itibarıyla					
Toplam aktifler	1.290.149	678.112	381.818	2.515	2.352.594
Toplam pasifler	999.820	802.277	256.407	5.536	2.064.040
Net bilanço pozisyonu	290.329	(124.165)	125.411	(3.021)	288.554
Net bilanço dışı pozisyon	1.154	117.161	(118.005)	3.697	4.007

GSD HOLDİNG ANONİM ŞİRKETİ
31 ARALIK 2006 TARİHİ İTİBARIYLA
KONSOLİDE MALİ TABLOLARA İLİŞKİN DİPNOTLAR
(Birim – Aksi belirtilmedikçe Bin Yeni Türk Lirası (YTL))

44.5 FİNANSAL RİSK YÖNETİMİ (devamı)

Faiz Oranı Riski

Faiz oranı riski, Grubun faiz oranlarındaki hareketler nedeniyle, getirisi faiz oranı ile ilişkilendirilmiş borçlanmayı temsil eden finansal araçlarda sahip olduğu pozisyonuna bağlı olarak maruz kalabileceği zarar ihtimalini ifade etmektedir.

Faiz oranı riski, varlık ve yükümlülüklerin yeniden fiyatlandırılması aşamasında ortaya çıkan vade uyumsuzluğundan, farklı finansal enstrümanların faiz oranları arasındaki korelasyonların değişiminden, ve verim eğrilerinin şeklinde ve eğiminde meydana gelen beklenmedik değişimlerden kaynaklanır. Faiz oranlarındaki değişime duyarlı varlık ve yükümlülükler arasında uyumsuzluk olması durumunda faiz oranı riskine maruz kalınır.

Grup faiz oranı riskini piyasa riski yönetimi ve aktif-pasif yönetimi boyutlarında ele almaktadır. Grup yönetimi günlük olarak piyasadaki faiz oranlarını da takip ederek gerektiğinde Grubun faiz oranlarını güncellemektedir.

Aşağıdaki tablo Grubun, faiz oranına duyarlı olan varlık ve yükümlülüklerinin bilanço tarihinden yeniden fiyatlama tarihine kadar kalan vadeleri baz alınarak hazırlanmış dökümünü göstermektedir.

	1 aya kadar	1 - 3 ay	3 - 6 ay	6 ay - 1 yıl	1 - 5 yıl	Faizsiz	Toplam
31 Aralık 2006 itibarıyla							
Varlıklar							
Nakit değerler ve TCMB bakiyeleri	104.714	-	-	-	-	14.901	119.615
Bankalar ve diğer mali kuruluşlar	394.702	-	30	-	-	6.135	400.867
Para piyasası işlemlerinden alacaklar	-	-	-	-	-	-	-
Zorunlu karşılıklar	105.538	-	-	-	-	-	105.538
Alım satım amaçlı menkul değerler	56.488	45.663	46.018	25.129	16.652	311	190.261
Satılmaya hazır menkul değerler	56.405	95.035	-	-	275	-	151.715
Krediler ve avanslar	870.985	258.670	270.594	220.822	148.301	1.475	1.770.847
Faktoring alacakları	43.647	54.446	10.332	-	-	-	108.425
Finansal kiralama alacakları, net	3.301	5.920	6.914	12.356	22.245	-	50.736
Türev finansal araçlar	-	-	-	-	-	1.144	1.144
Konsolide edilmeyen bağlı ortaklıklar	-	-	-	-	-	609	609
Satış amaçlı gayrimenkuller	-	-	-	-	-	24.225	24.225
Maddi duran varlıklar	-	-	-	-	-	70.647	70.647
Maddi olmayan duran varlıklar	-	-	-	-	-	1.130	1.130
Ertelenmiş vergi aktifi	-	-	-	-	-	3.820	3.820
Diğer aktifler ve ticari alacaklar	-	-	-	-	-	201.228	201.228
Toplam aktifler	1.635.780	459.734	333.888	258.307	187.473	325.625	3.200.807
Yükümlülükler							
Bankalar mevduatı	132.292	-	-	-	-	11	132.303
Müşteri mevduatları	995.148	144.865	24.475	16.045	31	157.169	1.337.733
Para piyasası işlemlerinden borçlar	282.638	-	-	-	-	-	282.638
Kullanılan krediler	486.652	71.979	63.370	93.171	46.843	-	762.015
Faktoring borçları	1.140	837	-	-	-	-	1.977
Türev finansal araçlar	-	-	-	-	-	8.648	8.648
Borç karşılıkları	-	-	-	-	-	7.397	7.397
Diğer borçlar, karşılıklar ve ticari borçlar	-	-	-	-	-	233.912	233.912
Toplam pasifler	1.897.870	217.681	87.845	109.216	46.874	407.137	2.766.623
Toplam faize duyarlı fazla/(açık)	(262.090)	242.053	246.043	149.091	140.599	(81.512)	434.184
31 Aralık 2005 itibarıyla							
Toplam aktifler	1.028.761	338.262	254.177	231.521	167.852	332.021	2.352.594
Toplam pasifler	1.292.481	126.684	103.473	62.077	28.155	451.170	2.064.040
Toplam faize duyarlı fazla/(açık)	(263.720)	211.578	150.704	169.444	139.697	(119.149)	288.554

GSD HOLDİNG ANONİM ŞİRKETİ
31 ARALIK 2006 TARİHİ İTİBARIYLA
KONSOLİDE MALİ TABLOLARA İLİŞKİN DİPNOTLAR
(Birim – Aksi belirtilmedikçe Bin Yeni Türk Lirası (YTL))

44.5 FİNANSAL RİSK YÖNETİMİ (devamı)

Piyasa Riski

Piyasa riski, Grup'un bilanço-içi ve bilanço-dışı hesaplarda bulundurduğu varlık ve yükümlülükleri ile ilgili faiz oranlarında, kurlarda ve hisse senedi fiyatlarında meydana gelen dalgalanmalar nedeniyle taşıdığı potansiyel zarar riskini ifade eder.

Grup'un sahip olduğu pozisyondan dolayı maruz kaldığı ve kalabileceği piyasa riski miktarı üst yönetimce yakından izlenmektedir. Bu amaçla Grup bankalarında Piyasa Riski Komiteleri oluşturulmuş olup, "Bankaların Sermaye Yeterliliğinin Ölçülmesine ve Değerlendirilmesine İlişkin Yönetmelik" çerçevesinde kullanılan risk ölçüm modelleriyle piyasa riskleri ölçülerek düzenli aralıklarla üst yönetime sunulmaktadır.

Ayrıca Grup bankalarında piyasa riski yaratabilecek alım/satım faaliyetlerinin kapsamı, alım/satım faaliyetlerine konu ürünler, alım/satım işlemlerinin gerçekleştirileceği piyasalar ve alım/satım işlemlerine ilişkin limitler belirlenerek oluşabilecek piyasa riski minimuma indirilmeye çalışılmaktadır.

44.6 FİNANSAL ARAÇLARIN RAYİÇ DEĞERLERİ

Rayiç Değer

Rayiç değer, bilgili ve istekli taraflar arasında muvazaasız işlemler sonucunda bir varlığın alınıp satılabileceği ya da bir yükümlülüğün yerine getirilebileceği tutardır.

Konsolide finansal tablolarda rayiç değeri ile gösterilmeyen, finansal aktif ve pasiflerin taşınan ve rayiç değer tablosu aşağıdaki gibidir:

	Bilanço Değeri		Rayiç Değer	
	31 Aralık 2006	31 Aralık 2005	31 Aralık 2006	31 Aralık 2005
Finansal Aktifler				
Krediler ve avanslar	1.770.847	1.350.635	1.766.195	1.351.709
Finansal kiralama alacakları	50.736	43.105	50.139	43.370
Toplam	1.821.583	1.393.740	1.816.334	1.395.079
Finansal Pasifler				
Müşteri mevduatları	1.337.733	1.115.223	1.336.621	1.115.369
Alınan krediler	762.015	480.904	763.918	480.988
Toplam	2.099.748	1.596.127	2.100.539	1.596.357

Finansal araçların rayiç değerlerini belirlemede kullanılan metodlar ve öngörüler aşağıdaki gibidir:

- Nakit değerler, bankalardan alacaklar, banka plasmanları, mevduat munzam karşılıkları, vadesiz mevduat, repo yükümlülükleri ve faktoring alacakları/borçları gibi bilanço tarihine indirgenmiş değerleriyle izlenen bazı finansal aktif ve pasiflerin kısa vadeleri gözönünde bulundurulduğunda, rayiç değerlerinin bilanço tarihine indirgenmiş değerlerine yakın olduğu öngörülmektedir.
- Diğer finansal enstrümanların rayiç değerleri iskonto edilmiş nakit akım teknikleri veya benzer özellikteki başka enstrümanların piyasa değerleri referans alınarak uygulanan metodlarla hesaplanır.

**FAALİYET RAPORUNUN KABULÜNE İLİŞKİN YÖNETİM KURULU'NUN
KARAR TARİHİ: 30 Nisan 2007
KARAR SAYISI : 2007/16**

**SERMAYE PİYASASI KURULUNUN
SERİ:X, NO:16 NUMARALI TEBLİĞİNİN 28/B MADDESİ GEREĞİ
BEYANIMIZDIR**

30 Nisan 2007

- a) Şirketimiz'in 2006 yılı Faaliyet Raporu tarafımızca incelenmiş ve Şirketimiz Yönetim Kurulu'nca yukarıda belirtilen tarihli ve sayılı kararla onaylanmıştır.
- b) İşletmedeki görev ve sorumluluk alanında sahip olduğumuz bilgiler çerçevesinde, 2006 yılı Faaliyet Raporu önemli konularda gerçeğe aykırı bir açıklama ya da açıklamanın yapıldığı tarih itibariyle yanıltıcı olması sonucunu doğurabilecek herhangi bir eksiklik içermemektedir.
- c) İşletmedeki görev ve sorumluluk alanında sahip olduğumuz bilgiler çerçevesinde, ilişkin olduğu dönem itibariyle, Şirketimiz 2006 yılı Faaliyet Raporu'ndaki bilgiler Şirketimizin mali durumu ve faaliyet sonuçlarını doğru bir biçimde yansıtmaktadır.

GSD HOLDİNG A.Ş.

Murat Sayman
Mali ve İdari İşler Müdürü



Akgün Türer
Genel Müdür ve Yönetim Kurulu Üyesi



